

РЯЗАНЬСТАТ

**СОЦИАЛЬНО-
ЭКОНОМИЧЕСКОЕ
ПОЛОЖЕНИЕ
РЯЗАНСКОЙ ОБЛАСТИ**

ЯНВАРЬ 2023 ГОДА

**РЯЗАНЬ
2023**

СОДЕРЖАНИЕ

I.	ОСНОВНЫЕ ЭКОНОМИЧЕСКИЕ И СОЦИАЛЬНЫЕ ПОКАЗАТЕЛИ	3
II.	ПРОИЗВОДСТВО ТОВАРОВ И УСЛУГ	4
	Оборот организаций	4
	Промышленное производство	5
	Сельское хозяйство	13
	Строительство	16
	Транспорт	19
III.	РЫНКИ ТОВАРОВ И УСЛУГ	21
	Розничная торговля	21
	Общественное питание	24
	Рынок платных услуг населению	25
	Оптовый рынок важнейших видов продукции и товаров	28
IV.	ИНСТИТУЦИОНАЛЬНЫЕ ПРЕОБРАЗОВАНИЯ	31
	Демография организаций	31
V.	ИНВЕСТИЦИИ	36
	Финансовые вложения организаций	36
	Инвестиции в нефинансовые активы	37
VI.	ЦЕНЫ	41
	Потребительские цены	42
	Индексы цен производителей промышленных товаров	45
	Индексы цен производителей сельскохозяйственной продукции	48
	Индексы цен на продукцию инвестиционного назначения	49
	Индексы тарифов на грузовые перевозки	52
VII.	ФИНАНСЫ	53
	Показатели финансово-кредитной системы	53
	Финансы организаций	55
VIII.	УРОВЕНЬ ЖИЗНИ НАСЕЛЕНИЯ	66
	Денежные доходы	67
	Использование денежных доходов	75
IX.	ЗАНЯТОСТЬ И БЕЗРАБОТИЦА	77
X.	ДЕМОГРАФИЧЕСКАЯ СИТУАЦИЯ	94
	Общая характеристика воспроизводства населения	94
	Общая характеристика миграционной ситуации	95
	МЕТОДОЛОГИЧЕСКИЕ ПОЯСНЕНИЯ	97

Условные обозначения:

- явление отсутствует;
- ... данных не имеется;
- 0,0 небольшая величина.

В отдельных случаях незначительные расхождения между итогом и суммой слагаемых объясняются округлением данных.

В целях обеспечения конфиденциальности первичных статистических данных, полученных от организаций (п. 5 ст. 4, п. 1 ст. 9 Федерального закона от 29.11.2007 № 282-ФЗ «Об официальном статистическом учете и системе государственной статистики в Российской Федерации»), отдельные данные представлены знаком «...».

I. ОСНОВНЫЕ ЭКОНОМИЧЕСКИЕ И СОЦИАЛЬНЫЕ ПОКАЗАТЕЛИ

	2022 г. ¹⁾	В % к 2021 г. ¹⁾	Справочно 2021 г. в % к 2020 г.
Инвестиции в основной капитал, млн рублей ¹⁾	93396,4	105,9	114,8
Индекс производства продукции сельского хозяйства ¹⁾		116,2	97,3
Реальные располагаемые денежные доходы ¹⁾		98,2	102,9

¹⁾ Предварительные данные.

	Январь 2023 г.	В % к		Справочно январь 2022 г. в % к	
		январю 2022 г.	декабрю 2022 г.	январю 2021 г.	декабрю 2021 г.
Индекс промышленного производства ¹⁾		108,2	76,2	108,8	63,0
Объем работ, выполненных по виду деятельности «Строительство», млн рублей	1597,3	193,7	10,0	31,3	14,9
Ввод в действие жилых домов за счет всех источников финансирования ²⁾ , тыс. кв. м общей площади	102,7	132,9	165,9	121,6	61,7
Оборот розничной торговли, млн рублей	21365,5	95,5	81,7	100,0	79,2
Оборот общественного питания, млн рублей	1027,2	100,5	91,1	108,9	95,2
Объем платных услуг населению, млн рублей	6224,4	99,5	97,4	109,8	95,3
Индекс потребительских цен		111,9	100,8	109,5	101,0
Индекс цен производителей промышленных товаров, реализуемых на внутренний рынок ¹⁾		104,2	102,0	116,1	101,0
Численность официально зарегистрированных безработных (на конец периода) ³⁾ , человек	3025	91,1	99,0	22,8	94,5

¹⁾ По видам экономической деятельности «Добыча полезных ископаемых», «Обрабатывающие производства», «Обеспечение электрической энергией, газом и паром; кондиционирование воздуха», «Водоснабжение; водоотведение, организация сбора и утилизации отходов, деятельность по ликвидации загрязнений».

²⁾ С учетом жилых домов, построенных на земельных участках, предназначенных для ведения садоводства.

³⁾ По данным Министерства труда и социальной защиты населения Рязанской области.

	2022 г.	В % к 2021 г.	Декабрь 2022 г.	В % к		Справочно		
				декабрю 2021 г.	ноябрю 2022 г.	2021 г. в % к 2020 г.	декабрь 2021 г. в % к	
							декабрю 2020 г.	ноябрю 2021 г.
Среднемесячная начисленная заработная плата одного работника								
номинальная, рублей	45303,9	111,7	59974,5	111,5	132,6	109,5	112,7	133,3
реальная		97,9		99,4	130,7	101,8	103,2	131,9

II. ПРОИЗВОДСТВО ТОВАРОВ И УСЛУГ

Оборот организаций

ОБОРОТ ОРГАНИЗАЦИЙ ПО ВИДАМ ЭКОНОМИЧЕСКОЙ ДЕЯТЕЛЬНОСТИ

в действующих ценах

	Январь 2023 г., млн рублей	В % к	
		январю 2022 г.	декабрю 2022 г.
Всего	101719,3	107,3	79,6
в том числе организации с основным видом экономической деятельности:			
сельское, лесное хозяйство, охота, рыболовство и рыбоводство	5635,6	120,3	83,9
добыча полезных ископаемых	143,1	162,1	96,2
обрабатывающие производства	33813,4	104,9	71,5
обеспечение электрической энергией, газом и паром; кондиционирование воздуха	10498,5	122,9	102,8
водоснабжение; водоотведение, организация сбора и утилизации отходов, деятельность по ликвидации загрязнений	1247,6	105,1	110,1
строительство	3407,4	в 2,9 р.	55,0
торговля оптовая и розничная; ремонт автотранспортных средств и мотоциклов	36105,7	98,1	84,3
транспортировка и хранение	4057,6	88,6	81,3
деятельность гостиниц и предприятий общественного питания	420,1	91,4	117,4
деятельность в области информации и связи	1641,1	122,5	104,4
деятельность по операциям с недвижимым имуществом	1684,5	в 2,0 р.	101,3
деятельность профессиональная, научная и техническая	582,3	134,2	36,3
деятельность административная и сопутствующие дополнительные услуги	307,8	59,4	74,3
государственное управление и обеспечение военной безопасности; социальное обеспечение	60,0	122,0	91,9
образование	324,5	102,6	80,5
деятельность в области здравоохранения и социальных услуг	1578,5	113,7	77,3
деятельность в области культуры, спорта, организации досуга и развлечений	131,6	121,4	103,0
предоставление прочих видов услуг	80,1	125,7	89,7

Промышленное производство

Индекс промышленного производства в январе 2023 года по сравнению с соответствующим периодом предыдущего года составил 108,2%.

ИНДЕКС ПРОМЫШЛЕННОГО ПРОИЗВОДСТВА¹⁾

	В % к	
	соответствующему периоду предыдущего года	предыдущему периоду
	2022 г.	
Январь	108,8	63,0
Февраль	114,6	116,1
Март	111,3	108,4
I квартал	111,8	75,8
Апрель	104,5	106,4
Май	116,9	101,9
Июнь	111,4	104,9
II квартал	110,8	120,8
I полугодие	111,5	
Июль	108,6	104,1
Август	110,7	116,0
Сентябрь	106,3	99,3
III квартал	108,8	119,7
Январь-сентябрь	109,6	
Октябрь	111,3	103,9
Ноябрь	109,3	89,8
Декабрь	112,8	123,8
IV квартал	111,8	110,7
Год	109,2	
	2023 г.	
Январь	108,2	76,2

¹⁾ Индекс промышленного производства исчисляется по видам экономической деятельности «Добыча полезных ископаемых», «Обрабатывающие производства», «Обеспечение электрической энергией, газом и паром; кондиционирование воздуха», «Водоснабжение; водоотведение, организация сбора и утилизации отходов, деятельность по ликвидации загрязнений» на основе данных о динамике производства важнейших товаров-представителей (в натуральном или стоимостном выражении). С 2020 года в качестве весов используется структура валовой добавленной стоимости по видам экономической деятельности 2018 базисного года.

ИНДЕКСЫ ПРОИЗВОДСТВА ПО ВИДАМ ЭКОНОМИЧЕСКОЙ ДЕЯТЕЛЬНОСТИ¹⁾

	Январь 2023 г. в % к	
	январю 2022 г.	декабрю 2022 г.
Добыча полезных ископаемых	70,6	46,3
добыча угля	-	-
добыча прочих полезных ископаемых	70,6	46,3
Обрабатывающие производства	109,3	73,9
производство пищевых продуктов	101,7	86,5
производство напитков	105,8	69,4
производство текстильных изделий	191,1	156,8
производство одежды	125,4	73,5
производство кожи и изделий из кожи	89,4	67,0
обработка древесины и производство изделий из дерева и пробки, кроме мебели, производство изделий из соломки и материалов для плетения	115,8	58,7
производство бумаги и бумажных изделий	24,2	35,1
деятельность полиграфическая и копирование носителей информации	106,3	75,0
производство кокса и нефтепродуктов	92,6	100,4
производство химических веществ и химических продуктов	113,1	93,0
производство лекарственных средств и материалов, применяемых в медицинских целях	117,5	48,1
производство резиновых и пластмассовых изделий	107,5	75,0
производство прочей неметаллической минеральной продукции	90,6	72,5
производство металлургическое	103,0	88,1
производство готовых металлических изделий, кроме машин и оборудования	106,6	81,9
производство компьютеров, электронных и оптических изделий	126,7	101,5
производство электрического оборудования	85,2	71,6
производство машин и оборудования, не включенных в другие группировки	101,2	17,2
производство автотранспортных средств, прицепов и полуприцепов	71,3	93,0
производство прочих транспортных средств и оборудования	37,1	56,3
производство мебели	79,1	55,3
производство прочих готовых изделий	81,0	77,2
ремонт и монтаж машин и оборудования	123,2	20,9
Обеспечение электрической энергией, газом и паром; кондиционирование воздуха	113,9	98,0
производство, передача и распределение электроэнергии	119,4	95,8
производство и распределение газообразного топлива	104,3	105,5
производство, передача и распределение пара и горячей воды; кондиционирование воздуха	100,9	100,9
Водоснабжение; водоотведение, организация сбора и утилизации отходов, деятельность по ликвидации загрязнений	90,7	84,3

¹⁾Агрегированный индекс производства по видам экономической деятельности «Добыча полезных ископаемых», «Обрабатывающие производства», «Обеспечение электрической энергией, газом и паром; кондиционирование воздуха», «Водоснабжение; водоотведение, организация сбора и утилизации отходов, деятельность по ликвидации загрязнений». В качестве весов используется структура валовой добавленной стоимости по видам экономической деятельности 2018 базисного года.

**ОБЪЕМ ОТГРУЖЕННЫХ ТОВАРОВ СОБСТВЕННОГО ПРОИЗВОДСТВА,
ВЫПОЛНЕННЫХ РАБОТ И УСЛУГ ПО ВИДАМ ЭКОНОМИЧЕСКОЙ ДЕЯТЕЛЬНОСТИ**

в действующих ценах

	Январь 2023 г.	
	млн рублей	в % к январю 2022 г.
Добыча полезных ископаемых	133,2	в 2,0 р.
добыча угля	... ¹⁾	... ¹⁾
добыча прочих полезных ископаемых	133,2	в 2,0 р.
Обрабатывающие производства	31644,2	109,7
производство пищевых продуктов	6213,1	127,3
производство напитков	128,0	147,6
производство текстильных изделий	256,4	132,8
производство одежды	75,3	124,0
производство кожи и изделий из кожи	321,3	109,8
обработка древесины и производство изделий из дерева и пробки, кроме мебели, производство изделий из соломки и материалов для плетения	339,6	158,4
производство бумаги и бумажных изделий	177,0	72,9
деятельность полиграфическая и копирование носителей информации	144,4	190,4
производство кокса и нефтепродуктов	4281,0	79,8
производство химических веществ и химических продуктов	999,1	120,5
производство лекарственных средств и материалов, применяемых в медицинских целях	2656,8	118,0
производство резиновых и пластмассовых изделий	1742,2	75,9
производство прочей неметаллической минеральной продукции	3164,6	103,7

	Январь 2023 г.	
	млн рублей	в % к январю 2022 г.
производство металлургическое	1337,0	94,7
производство готовых металлических изделий, кроме машин и оборудования	1557,8	110,5
производство компьютеров, электронных и оптических изделий	4158,7	141,8
производство электрического оборудования	869,8	97,5
производство машин и оборудования, не включенных в другие группировки	1343,7	168,9
производство автотранспортных средств, прицепов и полуприцепов	782,5	133,0
производство прочих транспортных средств и оборудования	49,5	45,4
производство мебели	525,8	113,5
производство прочих готовых изделий	118,1	119,3
ремонт и монтаж машин и оборудования	402,6	130,4
Обеспечение электрической энергией, газом и паром; кондиционирование воздуха	6111,5	123,9
производство, передача и распределение электроэнергии	3711,8	123,9
производство и распределение газообразного топлива	381,3	131,1
производство, передача и распределение пара и горячей воды; кондиционирование воздуха	2018,5	122,6
Водоснабжение; водоотведение, организация сбора и утилизации отходов, деятельность по ликвидации загрязнений	786,4	96,3
1) Данные конфиденциальные.		

Производство пищевых продуктов. Индекс производства пищевых продуктов в январе 2023 года по сравнению с соответствующим периодом предыдущего года составил 101,7%.

ПРОИЗВОДСТВО ОТДЕЛЬНЫХ ВИДОВ ПИЩЕВЫХ ПРОДУКТОВ

	Январь 2023 г., тонн	Январь 2023 г. в % к	
		январю 2022 г.	декабрю 2022 г.
Мясо крупного рогатого скота, свинина, баранина, козлятина, конина и мясо прочих животных семейства лошадиных, оленина и мясо прочих животных семейства оленьих (оленьевых) парные, остывшие или охлажденные	1575,0	136,7	103,9
Изделия колбасные, включая изделия колбасные для детского питания	139,0	89,4	84,6
Полуфабрикаты мясные, мясосодержащие, охлажденные, замороженные	833,6	89,2	78,2
Рыба переработанная и консервированная, ракообразные и моллюски	1960,7	92,8	83,8
Молоко, кроме сырого	9109,6	88,7	89,5
Масло сливочное	301,4	107,5	161,1
Сыры, молокосодержащие продукты с заменителем молочного жира, произведенного по технологии сыра; творог	1229,9	64,2	89,6
Сыры	176,8	19,7	66,6
Творог	383,6	93,0	99,7
Продукты кисломолочные (кроме творога и продуктов из творога)	1855,1	95,0	111,7
Продукты кисломолочные (кроме сметаны)	1638,2	96,2	112,9
Мука из зерновых культур; овощных и других растительных культур; смеси из них	43253,4	115,2	115,8
Мука пшеничная и пшенично-ржаная	37613,7	110,6	116,2
Изделия хлебобулочные недлительного хранения	3140,8	101,9	88,6
Изделия мучные кондитерские, торты и пирожные недлительного хранения	47,8	103,0	91,7
Печенье и пряники имбирные и аналогичные изделия; печенье сладкое; вафли и вафельные облатки; торты и пирожные длительного хранения	205,0	56,2	112,9
Изделия макаронные и аналогичные мучные изделия	3997,6	103,4	133,1
Кондитерские изделия	6304,9	134,7	76,9
Комбикорма	34646,4	111,9	92,0
Воды минеральные природные питьевые и воды питьевые, расфасованные в емкости, не содержащие добавки сахара или других подслащивающих или вкусоароматических веществ, тыс. пол. л	4452,0	96,3	89,3
Напитки безалкогольные прочие, тыс. дкл	43,4	131,3	47,8

Производство текстильных изделий. Индекс производства текстильных изделий в январе 2023 года по сравнению с соответствующим периодом предыдущего года составил 191,1%.

ПРОИЗВОДСТВО ОТДЕЛЬНЫХ ВИДОВ ТЕКСТИЛЬНЫХ ИЗДЕЛИЙ

	Январь 2023 г.	Январь 2023 г. в % к	
		январю 2022 г.	декабрю 2022 г.
Канаты, веревки, шпагат и сети, кроме отходов, тонн	7,8	69,0	50,6
Материалы нетканые и изделия из них (кроме одежды), тыс. м ²	10661,0	194,9	195,1

Производство одежды. Индекс производства одежды в январе 2023 года по сравнению с соответствующим периодом предыдущего года составил 125,4%.

ПРОИЗВОДСТВО ОТДЕЛЬНЫХ ВИДОВ ОДЕЖДЫ

	Январь 2023 г., тыс. штук	Январь 2023 г. в % к	
		январю 2022 г.	декабрю 2022 г.
Комплекты, костюмы, куртки (пиджаки) и блейзеры мужские производственные и профессиональные	69,8	в 2,1 р.	96,5
Изделия трикотажные или вязанные	42,0	159,1	93,7
в том числе джемперы, пуловеры, кардиганы, жилеты и аналогичные изделия, трикотажные или вязаные	15,3	154,4	104,2
Платья женские или для девочек из текстильных материалов, кроме трикотажных или вязанных	5,4	50,6	88,7
Блузки, рубашки и батники женские или для девочек из текстильных материалов, кроме трикотажных или вязанных	0,7	85,9	58,9

Обработка древесины и производство изделий из дерева и пробки, кроме мебели, производство изделий из соломки и материалов для плетения. Индекс производства по обработке древесины и производству изделий из дерева и пробки, кроме мебели, производства изделий из соломки и материалов для плетения в январе 2023 года по сравнению с соответствующим периодом предыдущего года составил 115,8%.

**ОБРАБОТКА ДРЕВЕСИНЫ И ПРОИЗВОДСТВО ОТДЕЛЬНЫХ ВИДОВ
ИЗДЕЛИЙ ИЗ ДЕРЕВА И ПРОБКИ**

	Январь 2023 г.	Январь 2023 г. в % к	
		январю 2022 г.	декабрю 2022 г.
Лесоматериалы, продольно распиленные или расколотые, разделенные на слои или лущенные, толщиной более 6 мм; деревянные железнодорожные или трамвайные шпалы, непитанные, тыс. м ³	7,8	86,2	43,6
в том числе пиломатериалы хвойных пород	6,3	98,4	49,7
Двери, их коробки и пороги деревянные, тыс. м ²	10,8	в 5,0 р.	57,1
Поддоны деревянные, включая поддоны с бортами, и прочие деревянные погрузочные щиты, тыс. штук	96,2	90,3	76,2
1) Данные конфиденциальные.			

Производство прочей неметаллической минеральной продукции.

Индекс производства прочей неметаллической минеральной продукции в январе 2023 года по сравнению с соответствующим периодом предыдущего года составил 90,6%.

**ПРОИЗВОДСТВО ОТДЕЛЬНЫХ ВИДОВ
ПРОЧЕЙ НЕМЕТАЛЛИЧЕСКОЙ МИНЕРАЛЬНОЙ ПРОДУКЦИИ**

	Январь 2023 г.	Январь 2023 г. в % к	
		январю 2022 г.	декабрю 2022 г.
Блоки силикатные, млн усл. кирпичей	8,9	83,8	99,3
Блоки и прочие изделия сборные строительные для зданий и сооружений из цемента, бетона или искусственного камня, тыс. м ³	14,1	97,3	72,3
Плиты, панели и настилы перекрытий и покрытий железобетонные, тыс. м ³	10,1	84,4	62,0
Конструкции сборные строительные железобетонные прочие, тыс. м ³	1,4	93,2	85,7
Бетон, готовый для заливки (товарный бетон), тыс. м ³	17,8	135,1	69,3
Материалы рулонные кровельные и гидроизоляционные, тыс. м ²	8697,0	94,1	139,4

Производство компьютеров, электронных и оптических изделий. Индекс производства компьютеров, электронных и оптических изделий в январе 2023 года по сравнению с соответствующим периодом предыдущего года составил 126,7%.

**ПРОИЗВОДСТВО ОТДЕЛЬНЫХ ВИДОВ КОМПЬЮТЕРОВ,
ЭЛЕКТРОННЫХ И ОПТИЧЕСКИХ ИЗДЕЛИЙ**

	Январь 2023 г., тыс. рублей	Январь 2023 г. в % к	
		январю 2022 г.	декабрю 2022 г.
Лампы и трубки электронные вакуумные или газонаполненные с термокатодом, холодным катодом, фотокатодом, включая трубки электронно-лучевые	39337,5	87,6	28,6
Приборы для контроля прочих физических величин	60969,9	в 5,0 р.	72,1

Обеспечение электрической энергией, газом и паром; кондиционирование воздуха. Индекс производства по виду деятельности «Обеспечение электрической энергией, газом и паром; кондиционирование воздуха» в январе 2023 года по сравнению с соответствующим периодом предыдущего года составил 113,9%.

ПРОИЗВОДСТВО ЭЛЕКТРО- И ТЕПЛОЭНЕРГИИ

	Январь 2023 г.	Январь 2023 г. в % к	
		январю 2022 г.	декабрю 2022 г.
Электроэнергия, млн кВт. ч	751,6	119,4	95,8
в том числе произведенная тепловыми электростанциями:	... ¹⁾	... ¹⁾	... ¹⁾
Пар и горячая вода, тыс. Гкал	1214,4	100,7	101,8
энергия тепловая отпущенная:			
тепловыми электростанциями (ТЭС)	638,8	98,1	102,9
котельными	429,9	103,3	99,6
¹⁾ Данные конфиденциальные.			

Сельское хозяйство

ДИНАМИКА ПРОИЗВОДСТВА ПРОДУКЦИИ СЕЛЬСКОГО ХОЗЯЙСТВА (хозяйства всех категорий)

	В % к соответствующему периоду предыдущего года
2022 год¹⁾	
I квартал	105,2
II квартал	107,9
I полугодие	106,6
III квартал	123,2 ²⁾
Январь-сентябрь	118,2 ²⁾
IV квартал	106,4
Год	116,2
¹⁾ Предварительные данные. ²⁾ Индексы пересчитаны в связи с получением годовых предварительных данных по производству сельскохозяйственной продукции.	

Животноводство. В сельскохозяйственных организациях (с досчетом до полного круга) на конец января 2023 года по сравнению с соответствующей датой предыдущего года поголовье крупного рогатого скота увеличилось на 0,6%, коров – на 2,9%, свиней – на 16,9%, овец и коз – на 6,0%, численность птицы - на 18,8%.

ПОГОЛОВЬЕ СКОТА И ПТИЦЫ В СЕЛЬСКОХОЗЯЙСТВЕННЫХ ОРГАНИЗАЦИЯХ на конец января 2023 года

	Голов	В % к соответствующей дате 2022 г.	<u>Справочно</u> на конец января 2022 г.	
			голов	в % к соответствующей дате 2021 г.
Крупный рогатый скот	150563	100,6	149704	102,3
в том числе коровы	63404	102,9	61608	102,6
Свиньи	338574	116,9	289720	120,2
Овцы и козы	9657	106,0	9110	137,7
Птица, тыс. голов	5672,0	118,8	4774,0	110,0

ДИНАМИКА ПОГОЛОВЬЯ СКОТА В СЕЛЬСКОХОЗЯЙСТВЕННЫХ ОРГАНИЗАЦИЯХ

на конец месяца, в процентах

	Крупный рогатый скот		в том числе коровы		Свиньи		Овцы и козы	
	к соответствующей дате предыдущего года	к соответствующей дате предыдущего месяца	к соответствующей дате предыдущего года	к соответствующей дате предыдущего месяца	к соответствующей дате предыдущего года	к соответствующей дате предыдущего месяца	к соответствующей дате предыдущего года	к соответствующей дате предыдущего месяца
2022 год								
Январь	99,7	97,9	100,3	97,8	120,2	109,4	137,7	101,2
Февраль	102,0	102,4	102,0	102,3	128,9	106,1	137,5	98,6
Март	100,7	99,4	100,9	99,7	137,2	106,3	129,1	101,6
Апрель	99,9	99,6	100,3	99,6	143,2	103,7	126,3	99,2
Май	99,6	99,9	100,6	100,3	145,8	101,5	143,2	112,6
Июнь	99,6	99,7	101,1	99,9	144,2	99,9	130,6	97,1
Июль	100,3	100,9	101,7	100,2	141,4	100,6	129,3	98,0
Август	101,1	100,4	102,3	100,4	141,5	100,4	136,2	106,3
Сентябрь	100,5	99,8	101,8	100,4	142,7	100,1	129,8	99,1
Октябрь	100,8	100,7	101,9	100,5	141,6	99,9	114,5	101,2
Ноябрь	100,5	100,0	102,0	100,5	136,4	97,4	109,4	97,2
Декабрь	100,7	100,0	102,3	100,8	123,5	96,9	105,2	94,2
2023 год								
Январь	100,6	100,4	102,9	100,6	116,9	103,4	106,0	102,0

Во всех сельскохозяйственных организациях в январе 2023 года по сравнению с аналогичным периодом 2022 года производство скота и птицы на убой (в живом весе) увеличилось на 22,4%, молока – на 7,9%, яиц – на 27,9%.

**ПРОИЗВОДСТВО ОСНОВНЫХ ВИДОВ ПРОДУКЦИИ ЖИВОТНОВОДСТВА
В СЕЛЬСКОХОЗЯЙСТВЕННЫХ ОРГАНИЗАЦИЯХ**

	Январь 2023 г.	Январь 2023 г. в % к январю 2022 г.	Справочно январь 2022 г.
Скот и птица на убой (в живом весе), тонн	7158,2	122,4	5847,3
Молоко, тонн	48110,9	107,9	44602,4
Яйца, тыс. штук	... ¹⁾	127,9	... ¹⁾

¹⁾ Конфиденциальные данные.

Надои молока на одну корову в сельскохозяйственных организациях (кроме субъектов малого предпринимательства) в январе 2023 года составили 827 килограммов против 790 килограммов в январе 2022 года.

В январе 2023 года в структуре производства скота и птицы на убой (в живом весе) в сельскохозяйственных организациях производство крупного рогатого скота составляет 22,8%, свиней – 70,4%, птицы – 6,8%. По сравнению с аналогичным периодом предыдущего года отмечалось увеличение удельного веса производства свиней на убой.

**ПРОИЗВОДСТВО ОСНОВНЫХ ВИДОВ СКОТА И ПТИЦЫ НА УБОЙ (В ЖИВОМ ВЕСЕ)
СЕЛЬСКОХОЗЯЙСТВЕННЫМИ ОРГАНИЗАЦИЯМИ**

	Январь 2023 г.		Справочно январь 2022 г., тонн
	тонн	в % к январю 2022 г.	
Скот и птица на убой (в живом весе)	7158,2	122,4	5847,3
из него:			
крупный рогатый скот	1630,4	113,3	1439,3
свиньи	5041,1	126,1	3998,7
птица	484,3	119,8	404,2

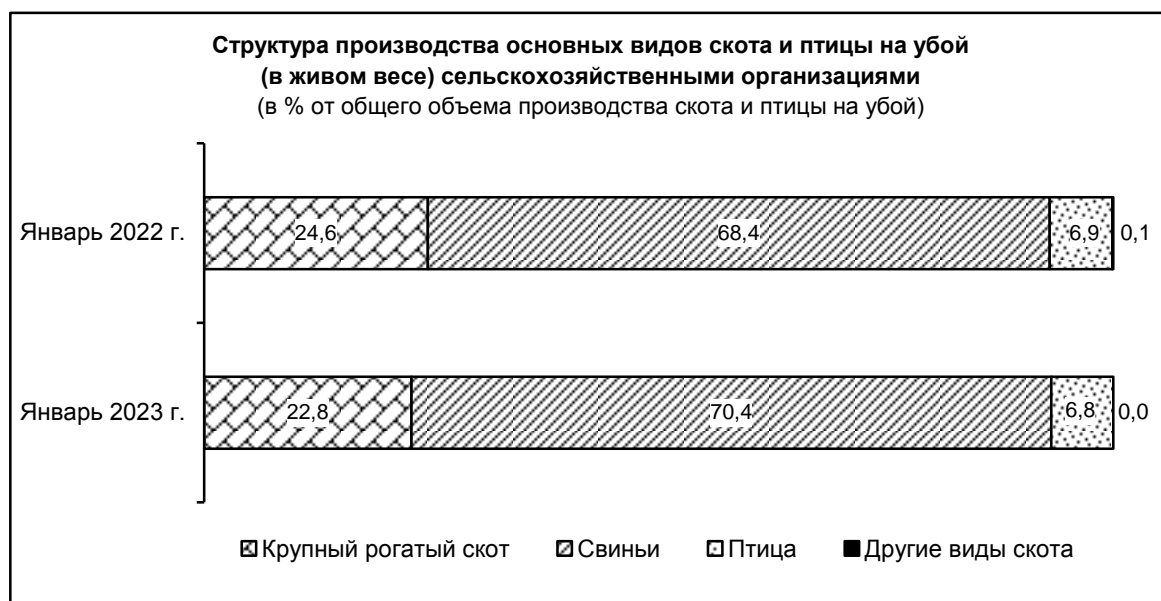

Реализация продукции. В январе 2023 года по сравнению с соответствующим периодом предыдущего года возросла продажа сельскохозяйственными организациями (без субъектов малого предпринимательства) основных продуктов сельского хозяйства, кроме масличных культур и картофеля.

**ОБЪЕМ РЕАЛИЗАЦИИ СЕЛЬСКОХОЗЯЙСТВЕННЫХ ПРОДУКТОВ
СЕЛЬСКОХОЗЯЙСТВЕННЫМИ ОРГАНИЗАЦИЯМИ
(без субъектов малого предпринимательства)**

	Январь 2023 г.		Справочно январь 2022 г., тыс. тонн
	тыс. тонн	в % к январю 2022 г.	
Зерновые и зернобобовые культуры (включая кукурузу) в весе после доработки	55,7	132,9	41,9
в том числе пшеница	35,6	141,1	25,3
Семена и плоды масличных культур	9,4	62,9	14,9
Картофель	0,8	63,3	1,3
Скот и птица (в живом весе)	7,1	121,9	5,8
Молоко	36,7	107,0	34,3
Яйца, млн штук	... ¹⁾	132,2	... ¹⁾

¹⁾ Конфиденциальные данные.

Строительство

Строительная деятельность. Объем работ, выполненных по виду деятельности «Строительство», в январе 2023 года составил 1597,3 млн рублей, или 193,7% к январю 2022 года.

ДИНАМИКА ОБЪЕМА РАБОТ, ВЫПОЛНЕННЫХ ПО ВИДУ ДЕЯТЕЛЬНОСТИ «СТРОИТЕЛЬСТВО»¹⁾

	Млн рублей	В % к	
		соответствующему периоду предыдущего года	предыдущему периоду
	2022 год¹⁾		
Январь	788,1	31,3	14,9
Февраль	1672,5	62,8	в 2,1 р.
Март	2659,9	75,0	157,0
I квартал	5120,6	58,7	27,2
Апрель	2251,2	62,5	83,8
Май	3943,7	99,5	174,8
Июнь	5007,1	90,8	126,1
II квартал	11202,0	85,7	в 2,1 р.
I полугодие	16322,6	74,8	
Июль	4730,9	70,5	94,6
Август	5088,8	92,5	106,7
Сентябрь	5505,5	73,8	108,6
III квартал	15325,2	77,9	135,9
Январь-сентябрь	31647,8	76,2	
Октябрь	6498,8	89,1	117,6
Ноябрь	7490,9	114,2	115,3
Декабрь	15908,9	в 2,9 р.	в 2,1 р.
IV квартал	29898,5	154,9	195,0
Год	61546,4	101,1	
	2023 год¹⁾		
Январь	1597,3	193,7	10,0

¹⁾ Предварительные данные.

Организациями, не относящимися к субъектам малого предпринимательства, средняя численность работников которых превышает 15 человек, в январе 2023 года выполнено работ по договорам строительного подряда на 339,9 млн рублей, что составляет 193,7% к январю 2022 года.

Ввод в действие (в эксплуатацию) зданий. В январе 2023 года введено в действие 271 здание, из их числа 99,6% составляют здания жилого назначения.

**ВВОД В ДЕЙСТВИЕ (В ЭКСПЛУАТАЦИЮ) ЗДАНИЙ ПО ИХ ВИДАМ
в январе 2023 года**

	Количество зданий, единиц	Общая площадь зданий ¹⁾ , кв. метров
Введено в действие зданий	271	146578
в том числе:		
жилого назначения ²⁾	270	145671
нежилого назначения	1	907
из них:		
промышленные	1	907

¹⁾ Включаются технические, мансардные, цокольные и подвальные помещения.
²⁾ С учетом жилых домов, построенных на земельных участках, предназначенных для ведения садоводства.

Стоимость строительства жилья. Средняя фактическая стоимость 1 кв. метра общей площади жилых помещений во введенных в эксплуатацию жилых зданиях, построенных в 2022 году, составила 56021 рублей.

**СРЕДНЯЯ ФАКТИЧЕСКАЯ СТОИМОСТЬ СТРОИТЕЛЬСТВА 1 КВ. МЕТРА
ОБЩЕЙ ПЛОЩАДИ ЖИЛЫХ ПОМЕЩЕНИЙ ВО ВВЕДЕННЫХ
В ЭКСПЛУАТАЦИЮ ЖИЛЫХ ЗДАНИЯХ**

	Жилые дома квартирного типа без пристроек, надстроек и встроенных помещений и без жилых домов, построенных индивидуальными застройщиками, рублей		
	всего	в сельской местности	в городской местности
	2021 год		
I квартал	44076	42754	44489
II квартал	44436	41103	44503
I полугодие	44221	42667	44495
III квартал	46467	-	46467
Январь-сентябрь	45051	42667	45300
IV квартал	55671	-	55671
Год	48856	42667	49257
	2022 год		
I квартал	66689	-	66689
II квартал	50025	-	50025
I полугодие	60324	-	60324
III квартал	53238	-	53238
Январь-сентябрь	57200	-	57200
IV квартал	52308	52603	52144
Год	56021	52603	56344

Жилищное строительство. В январе 2023 года возведено 8 многоквартирных домов. Населением построено 262 жилых дома, из них на участках для ведения садоводства – 18. Всего построено 1478 новых квартир (без учета квартир в жилых домах на участках для ведения садоводства – 1460).

Общая площадь жилых помещений в построенных индивидуальными застройщиками жилых домах составила 40,1 тыс. кв. метров, или 39,1% от общего объема жилья, введенного в январе 2023 года (из них 1,3 тыс. кв. метров – на земельных участках, предназначенных для ведения садоводства).

ДИНАМИКА ВВОДА В ДЕЙСТВИЕ ЖИЛЫХ ДОМОВ¹⁾

	м ² общей площади	В % к	
		соответствующему периоду предыдущего года	предыдущему периоду
2022 год			
Январь	77297	121,6	61,7
Февраль	60334	в 3,6 р.	78,1
Март	95820	114,7	158,8
I квартал	233451	142,2	99,9
Апрель	64904	125,7	67,7
Май	54362	79,9	83,8
Июнь	42715	108,9	78,6
II квартал	161981	102,0	69,4
I полугодие	395432	122,4	
Июль	65247	159,9	152,7
Август	108160	176,6	165,8
Сентябрь	83118	84,8	76,8
III квартал	256525	128,2	158,4
Январь-сентябрь	651957	124,6	
Октябрь	58163	74,1	70,0
Ноябрь	32978	110,1	56,7
Декабрь	61919	49,4	187,8
IV квартал	153060	65,5	59,7
Год	805017	106,4	
2023 год			
Январь	102713	132,9	165,9

¹⁾ С учетом жилых домов, построенных на земельных участках, предназначенных для ведения садоводства.

Транспорт

ПЕРЕВОЗКИ ГРУЗОВ И ГРУЗООБОРОТ АВТОМОБИЛЬНОГО ТРАНСПОРТА¹⁾

	Январь 2023 г.	В % к	
		январю 2022 г.	декабрю 2022 г.
Перевезено грузов, тыс.тонн	418,8	106,1	84,1
Грузооборот, млн т-км	50,1	96,0	81,7

¹⁾ По организациям всех видов экономической деятельности, не относящимся к субъектам малого предпринимательства, средняя численность работников которых превышает 15 человек.

ДИНАМИКА ГРУЗООБОРОТА АВТОМОБИЛЬНОГО ТРАНСПОРТА

	Млн т-км	В % к	
		соответствующему периоду предыдущего года	предыдущему периоду
2022 г.			
I квартал	168,6	113,1	100,3
II квартал	191,3	113,5	113,5
I полугодие	359,9	113,3	
III квартал	229,7	117,1	120,1
Январь-сентябрь	589,6	114,7	
IV квартал	190,1	113,2	82,8
Год	779,7	114,3	
2023 г.			
Январь	50,1	96,0	81,7

ПЕРЕВОЗКИ ПассаЖИРОВ И ПассаЖИРООБОРОТ АВТОМОБИЛЬНОГО ТРАНСПОРТА¹⁾

	Январь 2023 г.	В % к	
		январю 2022 г.	декабрю 2022 г.
Перевезено пассажиров, млн чел.	4,9	114,0	86,0
Пассажиροоборот, млн пасс.-км	44,1	115,7	89,8

¹⁾ Автобусами, работающими на маршрутах регулярных перевозок (включая маршрутные таксомоторы).

ДИНАМИКА ПАССАЖИРООБОРОТА АВТОМОБИЛЬНОГО ТРАНСПОРТА

	Млн пасс.-км	В % к	
		соответствующему периоду предыдущего года	предыдущему периоду
2022 г.			
Январь	38,1	114,2	89,4
Февраль	38,1	107,9	100,0
Март	44,6	106,0	117,2
I квартал	120,7	109,1	97,2
Апрель	45,1	102,7	101,1
Май	45,6	109,5	101,0
Июнь	45,7	106,4	100,4
II квартал	136,4	106,1	113,0
I полугодие	257,1	107,5	
Июль	45,7	111,6	99,8
Август	46,5	110,0	100,9
Сентябрь	49,3	114,7	106,2
III квартал	141,5	112,4	103,7
Январь-сентябрь	398,6	109,2	
Октябрь	51,6	118,4	104,7
Ноябрь	49,6	130,6	96,2
Декабрь	49,1	115,4	99,1
IV квартал	150,3	121,0	106,2
Год	548,9	112,2	
2023 г.			
Январь	44,1	115,7	89,8

III. РЫНКИ ТОВАРОВ И УСЛУГ

Розничная торговля

Оборот розничной торговли в январе 2023 года составил 21365,5 млн рублей, или 95,5% (в сопоставимых ценах) к январю предыдущего года.

ДИНАМИКА ОБОРОТА РОЗНИЧНОЙ ТОРГОВЛИ

	2022 г.			2023 г.		
	млн рублей	в % к ¹⁾		млн рублей	в % к ¹⁾	
		соответствующему периоду предыдущего года	предыдущему периоду		соответствующему периоду предыдущего года	предыдущему периоду
Январь	20095,2	100,0	79,2	21365,5	95,5	81,7
Февраль	20405,3	103,6	100,3			
Март	23527,4	102,2	106,0			
I квартал	64027,9	101,9	89,3			
Апрель	21424,2	90,9	89,2			
Май	22779,6	92,8	106,0			
Июнь	23384,9	96,0	103,6			
II квартал	67588,7	93,3	97,7			
I полугодие	131616,6	97,4				
Июль	24097,1	96,4	104,0			
Август	23965,4	95,9	100,3			
Сентябрь	22813,8	94,9	95,1			
III квартал	70876,3	95,6	107,0			
Январь-сентябрь	202492,9	96,8				
Октябрь	23299,1	95,4	101,9			
Ноябрь	23224,5	98,6	99,6			
Декабрь	25955,2	92,6	111,2			
IV квартал	72478,8	95,3	102,0			
Год в целом	274971,7	96,4				

¹⁾ В сопоставимых ценах.

**ОБОРОТ РОЗНИЧНОЙ ТОРГОВЛИ ТОРГУЮЩИХ ОРГАНИЗАЦИЙ
И ПРОДАЖА НА РОЗНИЧНЫХ РЫНКАХ И ЯРМАРКАХ**

	Январь 2023 г.			Справочно январь 2022 г. в % к январю 2021 г. ¹⁾
	млн рублей	в % к ¹⁾		
		январю 2022 г.	декабрю 2022 г.	
Всего	21365,5	95,5	81,7	100,0
в том числе: оборот торгующих организаций и индиви- дуальных предприни- мателей вне рынка	21014,2	95,5	81,5	100,2
продажа товаров на розничных рынках и ярмарках	351,3	97,6	97,9	86,4

¹⁾ В сопоставимых ценах.

В январе 2023 года оборот розничной торговли на 98,4% формировался торгующими организациями и индивидуальными предпринимателями вне рынка. Доля продажи товаров на розничных рынках и ярмарках составила 1,6% (в январе 2022 года – 1,6%).

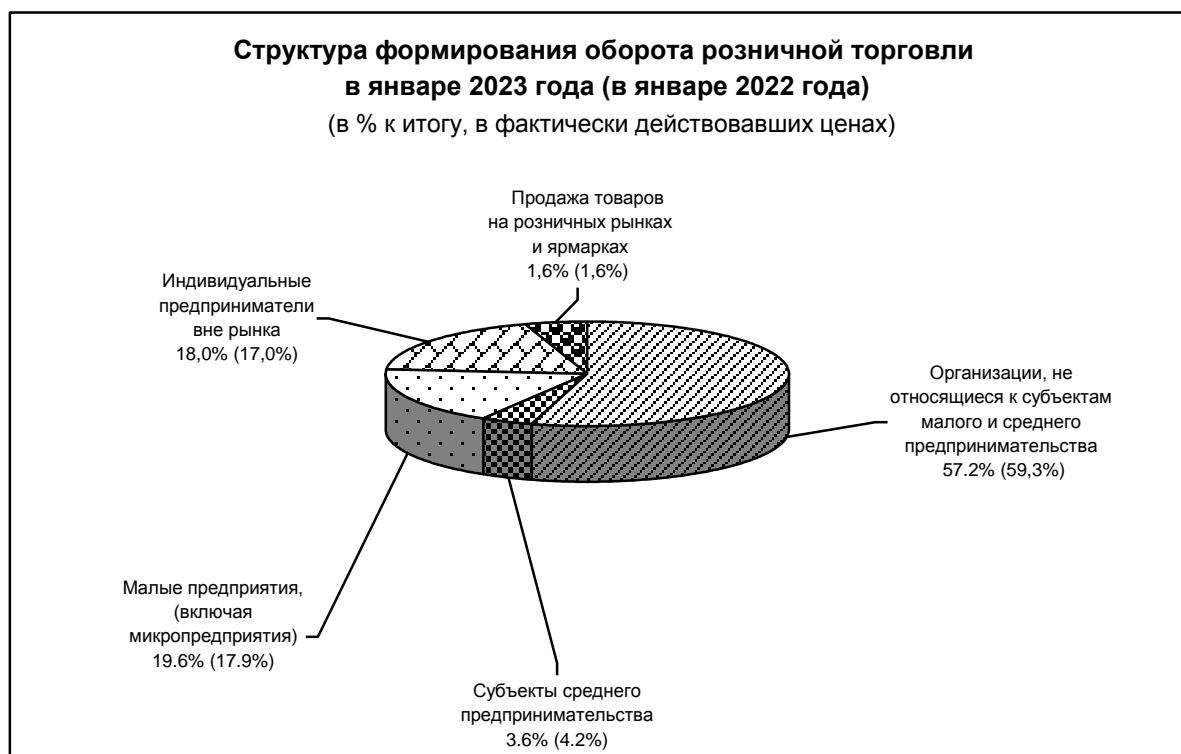

В структуре оборота розничной торговли удельный вес пищевых продуктов, включая напитки, и табачных изделий в январе 2023 года составил 54,6%, непродовольственных товаров – 45,4%.

**ДИНАМИКА ОБОРОТА РОЗНИЧНОЙ ТОРГОВЛИ ПИЩЕВЫМИ ПРОДУКТАМИ,
ВКЛЮЧАЯ НАПИТКИ, ТАБАЧНЫМИ ИЗДЕЛИЯМИ И НЕПРОДОВОЛЬСТВЕННЫМИ ТОВАРАМИ**

	Пищевые продукты, включая напитки, и табачные изделия			Непродовольственные товары		
	млн рублей	в % к ¹⁾		млн рублей	в % к ¹⁾	
		соответствующему периоду предыдущего года	к предыдущему периоду		соответствующему периоду предыдущего года	к предыдущему периоду
2022 год						
Январь	10131,5	100,0	79,9	9963,7	99,9	78,5
Февраль	10071,0	100,3	97,8	10334,3	107,0	102,8
Март	11551,5	100,3	107,0	11975,9	103,9	105,1
I квартал	31754,0	100,2	89,8	32273,9	103,5	89,0
Апрель	11849,5	100,0	99,6	9574,7	81,9	79,2
Май	12404,2	100,1	104,1	10375,5	85,7	108,5
Июнь	12232,6	102,8	100,1	11152,2	89,7	107,8
II квартал	36486,3	100,9	106,0	31102,4	86,1	89,6
I полугодие	68240,3	100,6		63376,3	94,3	
Июль	12190,0	100,1	101,2	11907,1	93,0	107,0
Август	11924,5	100,0	99,5	12040,9	92,2	101,0
Сентябрь	11516,9	100,0	96,4	11296,9	90,3	93,9
Январь-сентябрь	103871,7	100,4		98621,2	93,4	
III квартал	35631,4	99,8	101,1	35244,9	92,0	113,7
Октябрь	11833,3	100,2	102,4	11465,8	90,8	101,4
Ноябрь	11842,4	103,8	99,8	11382,1	93,7	99,4
Январь-ноябрь	127547,4	100,7		121469,2	93,2	
Декабрь	13915,5	100,2	116,3	12039,7	85,0	105,8
IV квартал	37591,2	101,1	105,2	34887,6	89,7	98,8
Год в целом	141462,9	100,7		133508,8	92,3	
2023 год						
Январь	11674,2	104,1	83,1	9691,3	86,8	80,3

¹⁾ В сопоставимых ценах.

ТОВАРНЫЕ ЗАПАСЫ В ОРГАНИЗАЦИЯХ РОЗНИЧНОЙ ТОРГОВЛИ

на конец месяца

	Млн рублей	в % к		Обеспеченность запасами, в днях торговли
		предыдущему месяцу	соответствующему месяцу предыдущего года	
2022 год				
Январь	16999,5	101,9	96,7	51
Февраль	17127,0	99,6	96,5	47
Март	17246,1	92,6	88,3	41
Апрель	17738,0	100,7	99,7	48
Май	17444,1	98,0	100,5	46
Июнь	17895,4	103,5	106,3	45
Июль	17687,3	99,7	101,4	43

	Млн рублей	В % к		Обеспеченность запасами, в днях торговли
		предыдущему месяцу	соответствующему месяцу предыдущего года	
Август	17449,0	99,4	99,5	43
Сентябрь	17478,2	100,1	97,6	46
Октябрь	17674,4	100,9	97,6	46
Ноябрь	17986,9	101,7	94,6	46
Декабрь	17656,4	97,7	95,8	39
2023 год				
Январь	16775,0	94,3	88,7	45

Общественное питание

В январе 2023 года оборот общественного питания составил 1027,2 млн рублей и увеличился по сравнению с январем 2022 года на 0,5% (в сопоставимых ценах).

ДИНАМИКА ОБОРОТА ОБЩЕСТВЕННОГО ПИТАНИЯ

	2022 г.			2023 г.		
	млн рублей	в % к ¹⁾		млн рублей	в % к ¹⁾	
		соответствующему периоду предыдущего года	предыдущему периоду		соответствующему периоду предыдущего года	предыдущему периоду
Январь	861,6	108,9	95,2	1027,2	100,5	91,1
Февраль	781,4	107,3	89,8			
Март	819,2	97,8	98,1			
I квартал	2462,2	104,5	92,5			
Апрель	838,5	89,5	101,5			
Май	910,0	98,2	108,5			
Июнь	929,5	100,7	100,1			
II квартал	2678,0	96,1	102,2			
I полугодие	5140,2	100,1				
Июль	1019,0	107,1	107,2			
Август	1032,6	105,7	100,1			
Сентябрь	1102,1	106,8	107,2			
III квартал	3153,7	106,5	112,8			
Январь-сентябрь	8293,9	102,6				
Октябрь	1103,7	111,1	100,3			
Ноябрь	1121,2	119,8	100,9			
Декабрь	1094,4	105,0	97,6			
IV квартал	3319,3	111,7	104,8			
Год в целом	11613,2	105,1				

¹⁾ В сопоставимых ценах

Рынок платных услуг населению

(по данным текущей отчетности)

В январе 2023 года, по оперативным данным, населению было оказано платных услуг на 6224,4 млн рублей, или 99,5% (в сопоставимых ценах) к январю 2022 года.

ДИНАМИКА ОБЪЕМА ПЛАТНЫХ УСЛУГ НАСЕЛЕНИЮ

	Млн рублей	в % к ¹⁾	
		соответствующему периоду предыдущего года	предыдущему периоду
2022 г.²⁾			
Январь	5608,3	109,8	95,3
Февраль	5632,8	108,2	99,9
Март	5772,3	105,2	102,2
I квартал	17013,4	107,8	100,5
Апрель	5732,7	118,8	99,0
Май	5216,2	109,7	90,7
Июнь	4875,0	109,6	93,0
II квартал	15823,9	111,0	91,4
I полугодие	32837,2	110,1	
Июль	4690,7	102,7	93,6
Август	4742,0	101,1	101,1
Сентябрь	4839,0	100,2	102,1
III квартал	14271,7	99,9	87,2
Январь-сентябрь	47109,0	107,3	
Октябрь	5552,5	100,1	114,5
Ноябрь	5993,4	102,4	107,7
Декабрь ³⁾	6340,0	97,2	100,5
IV квартал³⁾	17885,9	97,8	121,2
Год в целом³⁾	64994,9	105,1	
2023 г.			
Январь	6224,4	99,5	97,4

¹⁾ В сопоставимых ценах.
²⁾ Данные уточнены за счет включения административных данных об объеме средств за проезд населения по платным автомобильным дорогам и использование на платной основе парковок (парковочных мест), расположенных на дорогах общего пользования, и корректировки данных о доходах самозанятых в разрезе видов услуг на основе окончательных итогов сплошного федерального статистического наблюдения за деятельностью субъектов малого и среднего предпринимательства.
³⁾ Данные изменены в связи с уточнением респондентами ранее предоставленных оперативных данных.

ОБЪЕМ ПЛАТНЫХ УСЛУГ НАСЕЛЕНИЮ ПО ВИДАМ

	Январь 2023 г.			
	млн рублей	в % к		
		январю 2022 г. ¹⁾	декабрю 2022 г. ¹⁾	итогу
Платные услуги	6224,4	99,5	97,4	100
в том числе:				
бытовые	435,6	98,7	89,7	7,0
транспортные	264,6	93,1	80,1	4,3
почтовой связи и курьерские	27,3	125,0	89,4	0,4
из них курьерской доставки	3,5	131,8	105,0	0,1
телекоммуникационные	926,1	88,0	102,0	14,9
жилищные	510,9	96,6	99,0	8,2
коммунальные	2557,0	102,0	98,6	41,1
учреждений культуры	104,9	94,0	144,8	1,7
услуги туристических агентств, туроператоров и прочие услуги по бронированию и сопутствующие им услуги	55,8	129,3	108,3	0,9
услуги гостиниц и аналогичные услуги по предоставлению временного жилья	187,5	97,4	115,3	3,0
физической культуры и спорта	43,7	111,3	110,4	0,7
из них фитнес-центров и спортивных клубов	8,3	82,8	104,9	0,1
медицинские	550,8	115,0	95,8	8,8
специализированных коллективных средств размещения	50,7	105,3	97,8	0,8
из них санаторно- курортных организаций	45,1	125,3	89,0	0,7
ветеринарные	10,3	56,7	76,8	0,2
юридические	55,6	113,6	103,8	0,9
системы образования	303,6	91,6	86,2	4,9
услуги, предоставляемые гражданам пожилого возраста и инвалидам	23,0	99,9	78,1	0,4
прочие платные услуги	117,1	128,1	88,1	1,9
из них электронные услуги и сервисы в области информационно- коммуникационных технологий ²⁾	1,6	153,7	100,6	0,0

¹⁾ В сопоставимых ценах.

²⁾ Включают платные подписки на онлайн-кинотеатры и игровые сервисы, пользование услугами облачных хранилищ данных.

ОБЪЕМ БЫТОВЫХ УСЛУГ НАСЕЛЕНИЮ ПО ВИДАМ

	Январь 2023 г.			
	млн рублей	в % к		
		январю 2022 г. ¹⁾	декабрю 2022 г. ¹⁾	итогу
Бытовые услуги	435,6	98,7	89,7	100
в том числе:				
ремонт, окраска и пошив обуви	2,7	94,6	99,3	0,6
ремонт и пошив швейных, меховых и кожаных изделий, головных уборов и изделий текстильной галантереи, ремонт, пошив и вязание трикотажных изделий	14,0	108,8	100,3	3,2
ремонт и техническое обслуживание бытовой радиоэлектронной аппаратуры, бытовых машин и приборов, ремонт и изготовление металлоизделий	17,9	104,1	75,5	4,1
техническое обслуживание и ремонт транспортных средств, машин и оборудования	162,9	78,8	85,9	37,4
изготовление и ремонт мебели	21,6	105,6	100,8	4,9
химическая чистка и крашение, услуги прачечных	4,6	143,7	102,0	1,1
ремонт и строительство жилья и других построек	43,4	107,8	94,7	10,0
услуги фотоателье	8,7	113,3	102,3	2,0
услуги саун, бань и душевых	8,8	111,3	102,4	2,0
парикмахерские и косметические услуги	85,0	108,1	84,4	19,5
услуги по аренде, лизингу и прокату	5,8	101,6	102,0	1,3
из них услуги по аренде и лизингу легковых автомобилей и легких автотранспортных средств	0,1	146,5	101,3	0,0
ритуальные услуги	41,1	179,3	101,9	9,4
прочие виды бытовых услуг	19,2	133,5	93,6	4,4

¹⁾ В сопоставимых ценах.

Оптовый рынок важнейших видов продукции и товаров

Оборот оптовой торговли в январе 2023 года составил 36318,3 млн рублей, или 96,0% к соответствующему месяцу предыдущего года. На долю субъектов малого предпринимательства приходилось 46,1% оборота оптовой торговли.

ДИНАМИКА ОБОРОТА ОПТОВОЙ ТОРГОВЛИ

	Оборот оптовой торговли			В том числе оборот оптовой торговли организаций оптовой торговли		
	млн рублей	в % к ¹⁾		млн рублей	в % к ¹⁾	
		предыдущему периоду	соответствующему периоду предыдущего года		предыдущему периоду	соответствующему периоду предыдущего года
2022 г.						
Январь	35838,7	81,3	99,8	29692,0	80,8	97,3
Февраль	41620,5	115,7	109,4	34262,1	114,9	108,0
Март	53011,7	120,1	107,7	44335,6	122,1	108,3
I квартал	130470,9	98,0	105,9	108289,7	97,2	104,9
Апрель	48597,7	87,6	95,5	40521,9	87,3	96,2
Май	43533,3	88,7	88,9	35840,0	87,6	89,7
Июнь	45642,2	105,8	83,8	38993,1	109,8	90,1
II квартал	137773,2	96,6	89,2	115355,0	97,5	92,0
I полугодие	268244,1		96,8	223644,7		97,9
Июль ²⁾	45420,4	101,4	86,4	38782,5	101,4	89,1
Август ²⁾	48653,7	109,6	98,8	40649,0	107,2	98,8
Сентябрь ²⁾	46951,7	95,0	92,8	39258,6	95,1	93,3
III квартал ²⁾	141025,8	105,6	92,6	118690,1	106,2	93,7
Январь-сентябрь	409269,9		95,2	342334,8		96,3
Октябрь ²⁾	45480,9	99,3	97,7	37997,0	99,2	98,2
Ноябрь	44662,8	98,0	99,8	37370,4	98,2	98,8
Декабрь	46117,0	104,2	99,5	38881,8	105,0	100,6
IV квартал	136260,7	99,0	99,0	114249,2	98,6	99,2
Год	545530,6		96,3	456584,0		97,1
2023 г.						
Январь	36318,3	78,4	96,0	30148,0	77,2	96,2

¹⁾ В сопоставимых ценах.
²⁾ Данные уточнены по итогам ежеквартальных обследований малых предприятий и организаций, средняя численность работников которых не превышает 15 человек, не относящихся к субъектам малого предпринимательства.

В январе 2023 года оборот оптовой торговли на 83,0% формировался организациями оптовой торговли (в январе 2022 года – на 82,8%), оборот которых составил 30148,0 млн рублей, или 96,2% (в сопоставимых ценах) к январю 2022 года.

**ПРОДАЖА ОТДЕЛЬНЫХ ВИДОВ ТОВАРОВ ОРГАНИЗАЦИЯМИ ОПТОВОЙ ТОРГОВЛИ
(без субъектов малого предпринимательства и организаций
со средней численностью работников до 15 человек,
не являющихся субъектами малого предпринимательства)**

	Январь 2023 г.	Январь 2023 г. в % к	
		декабрю 2022 г.	январю 2022 г.
	Пищевые продукты, включая напитки, и табачные изделия, тонн		
Изделия колбасные	440,0	78,6	93,0
Кондитерские изделия, включая шоколад	313,4	53,0	49,1
Рыба и продукты рыбные переработанные (без рыбных консервов)	5230,7	132,9	112,6
Папиросы и сигареты, тыс. штук	47644,4	96,9	86,7

**ЗАПАСЫ ОТДЕЛЬНЫХ ВИДОВ ТОВАРОВ ОРГАНИЗАЦИЙ ОПТОВОЙ ТОРГОВЛИ
(без субъектов малого предпринимательства и организаций
со средней численностью работников до 15 человек,
не являющихся субъектами малого предпринимательства)
на 1 февраля 2023 года**

	В % к запасам	
	на 1 февраля 2023 г.	на 1 марта 2022 г.
	Пищевые продукты, включая напитки, и табачные изделия	
Изделия колбасные	79,2	124,0
Кондитерские изделия, включая шоколад	107,4	в 2,0 р.
Рыба и продукты рыбные переработанные (без рыбных консервов)	99,4	93,0
Папиросы и сигареты	83,9	90,6

**СТРУКТУРА ОБОРОТА ОПТОВОЙ ТОРГОВЛИ
ПО ВИДАМ ДЕЯТЕЛЬНОСТИ ОРГАНИЗАЦИЙ ОПТОВОЙ ТОРГОВЛИ
(без субъектов малого предпринимательства и организаций со средней численностью
работников до 15 человек, не являющихся субъектами малого предпринимательства)**

	В % к итогу	
	январь 2023 г.	справочно январь 2022 г.
Организации, осуществляющие оптовую торговлю, включая торговлю через агентов, кроме торговли автотранспортными средствами и мотоциклами	100	100
в том числе:		
через агентов (за вознаграждение или на договорной основе)	... ¹⁾	... ¹⁾
сельскохозяйственным сырьем и живыми животными	... ¹⁾	... ¹⁾
пищевыми продуктами, включая напитки, и табачными изделиями	19,1	21,0
из них:		
мясом, мясом птицы, продуктами и консервами из мяса и мяса птицы	... ¹⁾	... ¹⁾
молочными продуктами, яйцами, пищевыми маслами и жирами	-	0,7
алкогольными и другими напитками	2,9	1,9
табачными изделиями	... ¹⁾	... ¹⁾
непродовольственными потребительскими товарами	21,6	18,3
из них:		
бытовыми электротоварами, радио- и телеаппаратурой	... ¹⁾	... ¹⁾
фармацевтическими и медицинскими товарами, изделиями медицинской техники и ортопедическими изделиями	2,6	1,5
прочими непродовольственными потребительскими товарами	16,5	15,1
торговля оптовая информационным и коммуникационным оборудованием	... ¹⁾	... ¹⁾
машинами и оборудованием	3,6	1,5
несельскохозяйственными промежуточными продуктами, отходами и ломом	39,7	45,4
из них:		
топливом	8,4	7,5
металлами и металлическими рудами	1,0	1,7
лесоматериалами, строительными материалами и санитарно-техническим оборудованием	27,1	31,5
прочую	1,1	0,8
¹⁾ Конфиденциальные данные.		

IV. ИНСТИТУЦИОНАЛЬНЫЕ ПРЕОБРАЗОВАНИЯ

Демография организаций

(исключая филиалы, представительства и другие обособленные подразделения)

В январе 2023 года вновь зарегистрировано 15 организаций, количество официально ликвидированных организаций составило 26.

ДЕМОГРАФИЯ ОРГАНИЗАЦИЙ ПО ВИДАМ ЭКОНОМИЧЕСКОЙ ДЕЯТЕЛЬНОСТИ в январе 2023 года

единиц

	Количество зарегистрированных организаций		Количество официально ликвидированных организаций	
	всего	коэффициент рождаемости организаций на 1000 организаций	всего	коэффициент официальной ликвидации организаций на 1000 организаций
Всего	15	0,7	26	1,2
в том числе:				
сельское, лесное хозяйство, охота, рыболовство и рыбоводство	-	-	1	1,4
добыча полезных ископаемых	-	-	1	11,0
в том числе:				
добыча угля	-	-	-	-
добыча сырой нефти и природного газа	-	-	-	-
добыча металлических руд	-	-	-	-
добыча прочих полезных ископаемых	-	-	1	11,4
предоставление услуг в области добычи полезных ископаемых	-	-	-	-
обрабатывающие производства	2	0,9	2	0,9
в том числе:				
производство пищевых продуктов	-	-	-	-
производство напитков	-	-	-	-
производство табачных изделий	-	-	-	-
производство текстильных изделий	-	-	-	-
производство одежды	-	-	-	-

	Количество зарегистрированных организаций		Количество официально ликвидированных организаций	
	всего	коэффициент рождаемости организаций на 1000 организаций	всего	коэффициент официальной ликвидации организаций на 1000 организаций
производство кожи и изделий из кожи	-	-	-	-
обработка древесины и производство изделий из дерева и пробки, кроме мебели, производство изделий из соломки и материалов для плетения	-	-	-	-
производство бумаги и бумажных изделий	-	-	-	-
деятельность полиграфическая и копирование носителей информации	-	-	-	-
производство кокса и нефтепродуктов	-	-	-	-
производство химических веществ и химических продуктов	-	-	-	-
производство лекарственных средств и материалов, применяемых в медицинских целях	-	-	-	-
производство резиновых и пластмассовых изделий	-	-	-	-
производство прочей неметаллической минеральной продукции	-	-	-	-
производство металлургическое	-	-	-	-
производство готовых металлических изделий, кроме машин и оборудования	1	2,9	-	-
производство компьютеров, электронных и оптических изделий	-	-	-	-
производство электрического оборудования	-	-	-	-

	Количество зарегистрированных организаций		Количество официально ликвидированных организаций	
	всего	коэффициент рождаемости организаций на 1000 организаций	всего	коэффициент официальной ликвидации организаций на 1000 организаций
производство машин и оборудования, не включенных в другие группировки	-	-	1	7,2
производство автотранспортных средств, прицепов и полуприцепов	-	-	-	-
производство прочих транспортных средств и оборудования	-	-	-	-
производство мебели	1	7,8	-	-
производство прочих готовых изделий	-	-	-	-
ремонт и монтаж машин и оборудования	-	-	1	5,5
обеспечение электрической энергией, газом и паром; кондиционирование воздуха	-	-	-	-
водоснабжение; водоотведение, организация сбора и утилизации отходов, деятельность по ликвидации загрязнений	-	-	-	-
строительство	-	-	5	1,8
торговля оптовая и розничная; ремонт автотранспортных средств и мотоциклов	6	1,1	7	1,3
в том числе: торговля оптовая и розничная автотранспортными средствами и мотоциклами и их ремонт	-	-	-	-
торговля оптовая, кроме оптовой торговли автотранспортными средствами и мотоциклами	3	0,8	4	1,1

	Количество зарегистрированных организаций		Количество официально ликвидированных организаций	
	всего	коэффициент рождаемости организаций на 1000 организаций	всего	коэффициент официальной ликвидации организаций на 1000 организаций
торговля розничная, кроме торговли автотранспортными средствами и мотоциклами	3	2,3	3	2,3
транспортировка и хранение	-	-	-	-
из него деятельность почтовой связи и курьерская деятельность	-	-	-	-
деятельность гостиниц и предприятий общественного питания	-	-	-	-
деятельность в области информации и связи	-	-	-	-
деятельность финансовая и страховая	-	-	1	5,0
деятельность по операциям с недвижимым имуществом	1	0,5	2	1,0
деятельность профессиональная, научная и техническая	-	-	1	0,7
деятельность административная и сопутствующие дополнительные услуги	-	-	2	3,1
государственное управление и обеспечение военной безопасности; социальное обеспечение	1	1,1	1	1,1
образование	-	-	-	-
деятельность в области здравоохранения и социальных услуг	1	1,8	1	1,8
деятельность в области культуры, спорта, организации досуга и развлечений	3	7,0	1	2,3
предоставление прочих видов услуг	1	0,6	1	0,6

**ДЕМОГРАФИЯ ОРГАНИЗАЦИЙ ПО ФОРМАМ СОБСТВЕННОСТИ
в январе 2023 года**

единиц

	Количество зарегистрированных организаций		Количество официально ликвидированных организаций	
	всего	коэффициент рождаемости организаций на 1000 организаций	всего	коэффициент официально ликвидированных организаций на 1000 организаций
Всего	15	0,7	26	1,2
в том числе по формам собственности:				
российская	15	0,7	26	1,2
в том числе: государственная	1	2,2	1	2,2
из нее: федеральная	-	-	1	8,7
субъектов Российской Федерации	1	3,0	-	-
муниципальная	1	0,6	-	-
частная	11	0,6	23	1,2
российских граждан, постоянно проживающих за границей	-	-	-	-
общественных и религиозных организаций (объединений)	2	1,6	2	1,6
смешанная российская	-	-	-	-
иностранная	-	-	-	-
в том числе: иностранных юридических лиц	-	-	-	-
иностранных граждан и лиц без гражданства	-	-	-	-
смешанная иностранная	-	-	-	-
совместная российская и иностранная	-	-	-	-
в том числе: совместная федеральная и иностранная	-	-	-	-
совместная частная и иностранная	-	-	-	-

V. ИНВЕСТИЦИИ

Финансовые вложения организаций

Общий объём финансовых вложений организаций (без субъектов малого предпринимательства) в 2022 году составил 480526,1 млн рублей. Долгосрочные финансовые вложения составили 19854,2 млн рублей (4,1% от общего объёма финансовых вложений), краткосрочные – 460671,9 млн рублей.

СТРУКТУРА ФИНАНСОВЫХ ВЛОЖЕНИЙ ОРГАНИЗАЦИЙ в 2022 году

млн рублей

	Всего	В том числе	
		долгосрочные	краткосрочные
Поступило финансовых вложений	480526,1	19854,2	460671,9
в том числе:			
в паи, акции и другие формы участия в капитале	13324,6	12043,0	1281,5
в долговые ценные бумаги и депозитные сертификаты	785,5	-	785,5
предоставленные займы	39853,2	7703,8	32149,3
банковские вклады	426455,1	-	426455,1
прочие финансовые вложения	... ¹⁾	... ¹⁾	... ¹⁾
Накоплено финансовых вложений (на конец отчетного периода)	220055,8	196075,6	23980,2
в том числе:			
в паи, акции и другие формы участия в капитале	26584,6	25464,7	1120,0
в долговые ценные бумаги и депозитные сертификаты	66372,1	65993,3	378,8
предоставленные займы	37356,3	26227,0	11129,3
банковские вклады	11347,3	-	11347,3
прочие финансовые вложения	78395,5	... ¹⁾	... ¹⁾

¹⁾ Конфиденциальные данные.

ПОСТУПИЛО ЗАЁМНЫХ СРЕДСТВ ПО ИСТОЧНИКАМ ФИНАНСИРОВАНИЯ в 2022 году

	Млн рублей
Заёмные средства	115800,4
в том числе по источникам финансирования:	
кредиты банков	85151,5
из них банков-нерезидентов	-
бюджетные кредиты	190,7
займы, полученные от других организаций	30044,7
в том числе:	
нерезидентов	2320,7
резидентов	27723,9
в том числе:	
нефинансовых организаций	26227,3
страховщиков и негосударственных пенсионных фондов	-
других финансовых организаций	... ¹⁾
населения и некоммерческих организаций, обслуживающих население	1084,6
выпущенные долговые ценные бумаги	... ¹⁾

¹⁾ Конфиденциальные данные.

Инвестиции в нефинансовые активы

В 2022 году инвестиции в нефинансовые активы (без субъектов малого предпринимательства и объема инвестиций, не наблюдаемых прямыми статистическими методами) составили 68222,8 млн рублей, из них 99,5% приходилось на инвестиции в основной капитал.

СТРУКТУРА ИНВЕСТИЦИЙ В НЕФИНАНСОВЫЕ АКТИВЫ (без субъектов малого предпринимательства и объема инвестиций, не наблюдаемых прямыми статистическими методами)

	2022 год	
	млн рублей	в % к итогу
Инвестиции в нефинансовые активы	68222,8	100
в том числе:		
инвестиции в основной капитал	67860,8	99,5
инвестиции в произведенные нефинансовые активы	362,1	0,5

Инвестиции в основной капитал. В 2022 году инвестиции в основной капитал использованы в объеме 93396,4 млн рублей, или 105,9% к 2021 году.

ДИНАМИКА ИНВЕСТИЦИЙ В ОСНОВНОЙ КАПИТАЛ¹⁾

	Млн рублей ²⁾	В % к	
		соответствующему периоду предыдущего года	предыдущему периоду
2021 год			
Год	75730,4	114,8	
2022 год³⁾			
I квартал	13369,7	98,3	43,9
II квартал	17483,8	92,7	121,2
I полугодие	30853,5	95,1	
III квартал	22987,8	103,5	130,1
Январь-сентябрь	53841,3	98,4	
IV квартал	39555,1	118,4	171,2
Год	93396,4	105,9	

¹⁾ По полному кругу хозяйствующих субъектов, включая досчеты на инвестиции, не наблюдаемые прямыми статистическими методами.
²⁾ Объем инвестиций в основной капитал по полному кругу хозяйствующих субъектов определен в соответствии с «Официальной статистической методологией определения инвестиций в основной капитал на региональном уровне», утвержденной приказом Росстата от 18.09.2014 № 569.
³⁾ Предварительные данные.

В структуре инвестиций в основной капитал по видам основных фондов наибольший объем приходится на машины, оборудование, включая хозяйственный инвентарь, и другие объекты (50,4%) и здания (кроме жилых) и сооружения, расходы на улучшение земель (43,7%).

**ВИДОВАЯ СТРУКТУРА ИНВЕСТИЦИЙ В ОСНОВНОЙ КАПИТАЛ
(без субъектов малого предпринимательства и объема инвестиций,
не наблюдаемых прямыми статистическими методами)**

	2022 год		Справочно 2021 год в % к итогу
	млн рублей	в % к итогу	
Инвестиции в основной капитал	67860,8	100	100
в том числе:			
жилые здания и помещения	156,0	0,2	0,3
здания (кроме жилых) и сооружения, расходы на улучшение земель	29638,6	43,7	42,3
машины и оборудование, включая хозяйственный инвентарь, и другие объекты	34177,2	50,4	51,2
объекты интеллектуальной собственности	659,6	1,0	1,1
прочие	3229,4	4,8	5,2

**СТРУКТУРА ИНВЕСТИЦИЙ В ОСНОВНОЙ КАПИТАЛ ПО ИСТОЧНИКАМ ФИНАНСИРОВАНИЯ
(без субъектов малого предпринимательства и объема инвестиций,
не наблюдаемых прямыми статистическими методами)
в 2022 году**

	Млн руб.	В % к итогу
Инвестиции в основной капитал	67860,8	100
в том числе по источникам финансирования:		
собственные средства	45102,4	66,5
привлеченные средства	22758,4	33,5
из них:		
кредиты банков	3018,7	4,4
заемные средства других организаций	4079,9	6,0
бюджетные средства	12623,6	18,6
в том числе из:		
федерального бюджета	6691,4	9,9
бюджетов субъектов Российской Федерации	5076,8	7,5
местных бюджетов	855,3	1,3
средства государственных внебюджетных фондов	80,4	0,1
прочие источники финансирования	2955,8	4,4

**ИНВЕСТИЦИИ В ОСНОВНОЙ КАПИТАЛ ПО ВИДАМ ЭКОНОМИЧЕСКОЙ ДЕЯТЕЛЬНОСТИ
(без субъектов малого предпринимательства и объема инвестиций,
не наблюдаемых прямыми статистическими методами)**

	2022 год			Справоч- НО 2021 г. в % к итогу
	млн руб.	в % к		
		2021 г.	итогу	
Всего	67860,8	103,1	100	100
в том числе по видам экономической деятельности:				
сельское, лесное хозяйство, охота, рыболовство и рыбоводство	16351,8	111,2	24,1	22,7
из него сельское хозяйство ¹⁾	12223,0	83,9	18,0	22,5
добыча полезных ископаемых	... ²⁾	в 35,4 р.	... ²⁾	0,1
обрабатывающие производства	17777,9	111,7	26,2	23,6
из них:				
производство пищевых продуктов	1871,4	87,3	2,8	3,2
производство напитков	... ²⁾	170,0	... ²⁾	... ²⁾
производство текстильных изделий	143,3	67,9	0,2	0,5
производство одежды	2,4	23,6	0,0	0,0
производство кожи и изделий из кожи	... ²⁾	88,6	... ²⁾	... ²⁾
обработка древесины и производство изделий из дерева и пробки, кроме мебели, производство изделий из соломки и материалов для плетения	100,7	142,1	0,1	0,1
производство бумаги и бумажных изделий	... ²⁾	52,0	... ²⁾	... ²⁾
деятельность полиграфическая и копирование носителей информации	... ²⁾	в 9,2 р.	... ²⁾	... ²⁾
производство кокса и нефтепродуктов	... ²⁾	101,5	... ²⁾	... ²⁾
производство химических веществ и химических продуктов	317,6	в 2,5 р.	0,5	0,2
производство лекарственных средств и материалов, применяемых в медицинских целях	2314,3	161,3	3,4	2,2
производство резиновых и пластмассовых изделий	514,6	82,7	0,8	0,9
производство прочей неметаллической минеральной продукции	2268,2	165,5	3,3	2,0
производство металлургическое	377,6	49,6	0,6	1,1
производство готовых металлических изделий, кроме машин и оборудования	1041,3	181,8	1,5	0,8
производство компьютеров, электронных и оптических изделий	4468,0	115,6	6,6	5,6
производство электрического оборудования	819,5	150,9	1,2	0,8
производство машин и оборудования, не включенных в другие группировки	231,5	48,3	0,3	0,7

	2022 год			Справоч- но 2021 г. в % к итогу
	млн руб.	в % к		
		2021 г.	итогу	
производство автотранспортных средств, прицепов и полуприцепов	... ²⁾	28,4	... ²⁾	0,4
производство прочих транспортных средств и оборудования	... ²⁾	-	... ²⁾	-
производство мебели	98,3	54,8	0,1	0,3
ремонт и монтаж машин и оборудования	170,2	66,9	0,3	0,4
обеспечение электрической энергией, газом и паром; кондиционирование воздуха	5237,6	79,0	7,7	10,0
водоснабжение; водоотведение, организация сбора и утилизации отходов, деятельность по ликвидации загрязнений	... ²⁾	в 2,1 р.	... ²⁾	0,8
строительство	825,7	97,3	1,2	1,2
торговля оптовая и розничная; ремонт автотранспортных средств и мотоциклов	1558,6	70,2	2,3	3,2
транспортировка и хранение	5421,8	72,9	8,0	11,0
деятельность гостиниц и предприятий общественного питания	93,0	78,5	0,1	0,2
деятельность в области информации и связи	1544,6	51,9	2,3	4,6
деятельность финансовая и страховая	163,1	42,0	0,2	0,6
деятельность по операциям с недвижимым имуществом	3386,2	114,3	5,0	4,1
деятельность профессиональная, научная и техническая	3587,6	193,1	5,3	2,9
деятельность административная и сопутствующие дополнительные услуги	44,3	80,4	0,1	0,1
государственное управление и обеспечение военной безопасности; социальное обеспечение	1713,8	127,4	2,5	2,1
образование	3027,9	68,3	4,5	6,6
деятельность в области здравоохранения и социальных услуг	4007,2	111,4	5,9	5,0
деятельность в области культуры, спорта, организации досуга и развлечений	1475,7	в 2,1 р.	2,2	1,1
предоставление прочих видов услуг	... ²⁾	47,8	... ²⁾	0,1

¹⁾ Организации с видами деятельности «выращивание однолетних культур», «выращивание многолетних культур», «выращивание рассады», «животноводство», «смешанное сельское хозяйство» (без вспомогательной деятельности, оказания услуг).

²⁾ Конфиденциальные данные.

Затраты организаций (без субъектов малого предпринимательства и объема инвестиций, не наблюдаемых прямыми статистическими методами) на приобретение основных средств, бывших в употреблении у других организаций, и объектов незавершенного строительства в 2022 году составили 1570,6 млн рублей.

VI. ЦЕНЫ

ИНДЕКСЫ ЦЕН И ТАРИФОВ

на конец периода, в процентах

	К предыдущему месяцу			Справочно январь 2022 г. к декабрю 2021 г.
	ноябрь 2022 г.	декабрь 2022 г.	январь 2023 г.	
Индекс потребительских цен	100,2	101,4	100,8	101,0
Индекс цен производителей промышленных товаров ¹⁾	95,6	97,0	102,0	101,0
Индекс цен производителей сельскохозяйственной продукции	97,6	98,8	98,1	100,6
Сводный индекс цен на продукцию (затраты, услуги) инвестиционного назначения ²⁾	100,2	99,9	100,6	101,5
Индекс тарифов на грузовые перевозки	99,3	100,7	104,7	104,4

¹⁾ На товары, предназначенные для реализации на внутреннем рынке.

²⁾ Данные с апреля 2022 г. рассчитаны без учета влияния валютного курса на цены приобретения импортных машин и оборудования инвестиционного назначения.

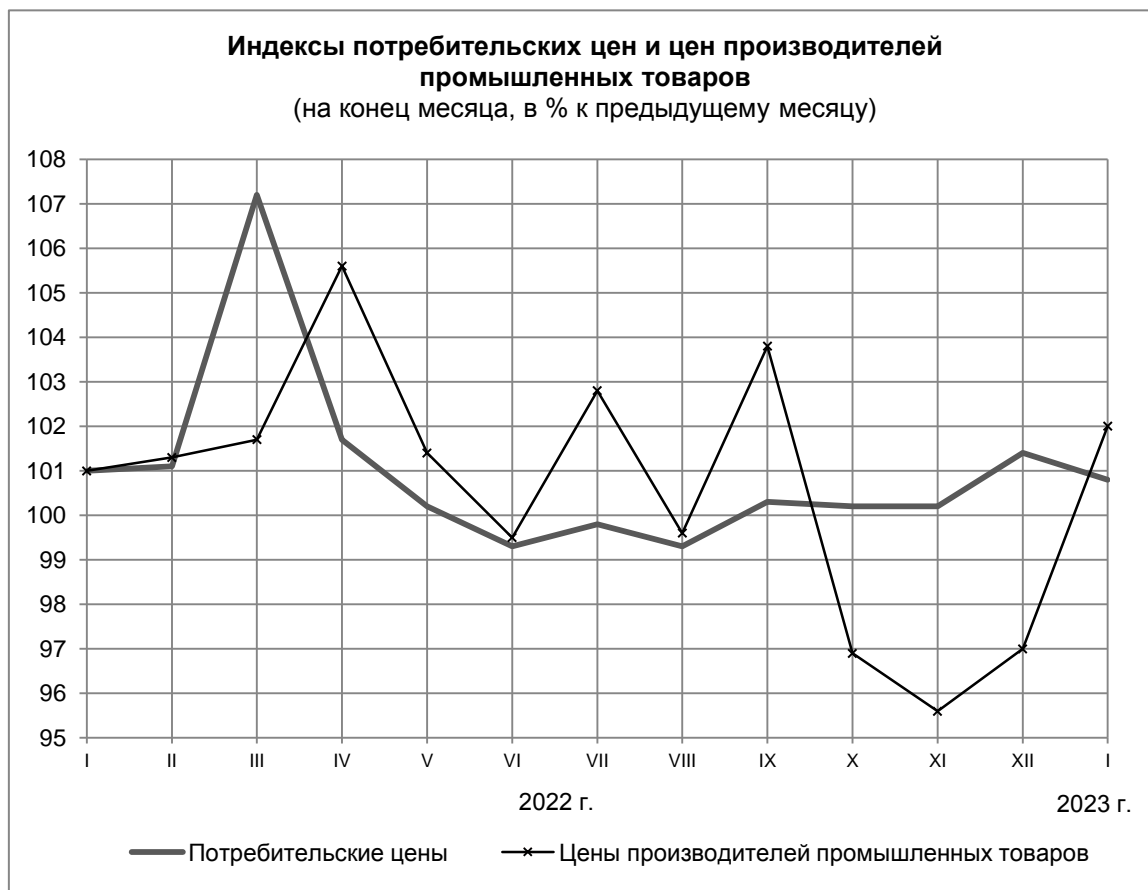

Потребительские цены

Индекс потребительских цен в январе 2023 года по сравнению с предыдущим месяцем по Рязанской области составил 100,8%, в том числе на продовольственные товары – 101,0%, непродовольственные товары – 100,4%, услуги – 100,8%.

ИНДЕКСЫ ПОТРЕБИТЕЛЬСКИХ ЦЕН И ТАРИФОВ НА ТОВАРЫ И УСЛУГИ

на конец периода, в процентах

	Индекс потребительских цен		В том числе на					
			продовольственные товары		непродовольственные товары		услуги	
	к предыдущему периоду	к декабрю предыдущего года	к предыдущему периоду	к декабрю предыдущего года	к предыдущему периоду	к декабрю предыдущего года	к предыдущему периоду	к декабрю предыдущего года
2022 г.								
Январь	101,0	101,0	101,4	101,4	100,8	100,8	100,6	100,6
Февраль	101,1	102,1	101,6	103,0	100,9	101,6	100,6	101,2
Март	107,2	109,5	107,4	110,6	110,0	111,8	102,0	103,2
I квартал	109,5	109,5	110,6	110,6	111,8	111,8	103,2	103,2
Апрель	101,7	111,3	103,1	114,0	100,9	112,7	100,3	103,5
Май	100,2	111,5	100,6	114,7	99,9	112,6	99,8	103,2
Июнь	99,3	110,8	98,4	112,9	99,7	112,3	100,5	103,7
II квартал	101,2	110,8	102,1	112,9	100,5	112,3	100,5	103,7
Июль	99,8	110,6	98,5	111,2	99,8	112,1	102,8	106,6
Август	99,3	109,8	98,2	109,3	100,2	112,3	100,2	106,7
Сентябрь	100,3	110,1	100,2	109,5	100,0	112,3	101,0	107,8
III квартал	99,4	110,1	97,0	109,5	100,0	112,3	103,9	107,8
Октябрь	100,2	110,3	100,2	109,7	100,2	112,5	100,0	107,8
Ноябрь	100,2	110,6	100,3	110,1	100,0	112,4	100,5	108,3
Декабрь	101,4	112,1	101,0	111,2	100,0	112,4	104,7	113,4
IV квартал	101,8	112,1	101,6	111,2	100,1	112,4	105,3	113,4
2023 г.								
Январь	100,8	100,8	101,0	101,0	100,4	100,4	100,8	100,8

Базовый индекс потребительских цен (БИПЦ), исключая изменения цен на отдельные товары, подверженные влиянию факторов, носящих административный и сезонный характер, в январе 2023 года составил 100,3% (в январе 2022 года – 100,8%).

Стоимость фиксированного набора потребительских товаров и услуг для межрегиональных сопоставлений покупательной способности населения в среднем по Рязанской области в январе 2023 года составила 19413,59 рубля в расчёте на одного человека и за месяц увеличилась на 1,1% (в январе 2022 года выросла на 0,9%).

В январе 2023 года цены на **продовольственные товары** увеличились на 1,0% (в январе 2022 года – на 1,4%).

**ИНДЕКСЫ ЦЕН НА ОТДЕЛЬНЫЕ ГРУППЫ И ВИДЫ
ПРОДОВОЛЬСТВЕННЫХ ТОВАРОВ**

на конец периода, в процентах

	К предыдущему месяцу			Справочно январь 2022 г. к декабрю 2021 г.
	ноябрь 2022 г.	декабрь 2022 г.	январь 2023 г.	
Продовольственные товары без алкогольных напитков	100,4	101,1	101,1	101,4
хлеб и хлебобулочные изделия	101,1	99,6	100,6	100,2
крупа и бобовые	97,3	97,7	96,3	101,4
макаронные изделия	100,5	100,9	96,8	103,8
мясо и птица	99,9	100,0	100,1	99,8
рыба и морепродукты пищевые	99,7	100,8	100,4	101,7
молоко и молочная продукция	100,3	99,8	100,1	102,2
масло сливочное	101,8	98,9	97,8	100,5
масло подсолнечное	99,6	97,5	100,1	95,8
яйца куриные	100,6	103,5	98,1	95,8
сахар-песок	97,3	95,8	98,8	103,5
плодоовощная продукция	107,2	108,7	111,2	107,0
Алкогольные напитки	99,7	100,2	100,2	101,3

Индекс цен на **непродовольственные товары** в январе 2023 года составил 100,4% (в январе 2022 года – 100,8%).

**ИНДЕКСЫ ЦЕН НА ОТДЕЛЬНЫЕ ГРУППЫ
НЕПРОДОВОЛЬСТВЕННЫХ ТОВАРОВ**

на конец периода, в процентах

	К предыдущему месяцу			Справочно январь 2022 г. к декабрю 2021 г.
	ноябрь 2022 г.	декабрь 2022 г.	январь 2023 г.	
Ткани	100,5	100,5	100,0	100,9
Одежда и белье	100,4	99,9	100,0	100,8
Трикотажные изделия	100,3	100,3	100,0	100,3
Обувь	101,2	100,2	99,8	99,9
Моющие и чистящие средства	101,1	99,9	99,2	101,4
Табачные изделия	101,1	100,5	101,8	100,8
Электротовары и другие бытовые приборы	99,9	99,6	100,3	100,9
Телерадиотовары	97,5	93,4	104,0	100,3
Строительные материалы	99,3	99,2	99,5	101,3
Бензин автомобильный	100,0	100,0	100,0	100,7
Медикаменты	100,1	100,7	101,2	100,0

Индекс цен и тарифов на **услуги** в январе 2023 года составил 100,8% (в январе 2022 года – 100,6%).

ИНДЕКСЫ ЦЕН И ТАРИФОВ НА ОТДЕЛЬНЫЕ ГРУППЫ И ВИДЫ УСЛУГ

на конец периода, в процентах

	К предыдущему месяцу			Справочно январь 2022 г. к декабрю 2021 г.
	ноябрь 2022 г.	декабрь 2022 г.	январь 2023 г.	
Услуги организаций ЖКХ, оказываемые населению	100,0	106,4	100,5	100,2
жилищные услуги (без аренды квартир у частных лиц)	100,0	100,1	102,0	101,0
оплата жилья в домах государственного и муниципального жилищных фондов	100,0	100,0	104,0	101,7
содержание, ремонт жилья для граждан – собственников жилья	100,0	100,0	104,3	102,5
услуги по организации и выполнению работ по эксплуатации домов ЖК, ЖСК, ТСЖ	100,0	100,6	101,3	100,0
взносы на капитальный ремонт	100,0	100,0	100,0	100,0
коммунальные услуги	100,0	108,4	100,0	100,0
обращение с твердыми коммунальными отходами	100,0	111,0	100,0	100,0
отопление	100,0	108,0	100,0	100,0
водоснабжение холодное	100,0	105,3	100,0	100,0
водоотведение	100,0	111,5	100,0	100,0
водоснабжение горячее	100,0	106,9	100,0	100,0
газоснабжение	100,0	108,4	100,0	100,0
электроснабжение	100,0	109,0	100,0	100,0
Медицинские услуги	100,0	100,0	101,1	100,4
Услуги пассажирского транспорта	100,0	102,3	111,0	102,8
Услуги почтовой связи	103,9	100,0	97,8	102,1
Услуги организаций культуры	100,0	100,0	100,0	100,0
Санаторно-оздоровительные услуги	100,0	100,0	104,2	102,4
Услуги дошкольного воспитания	100,0	100,0	102,9	103,5
Услуги образования	100,1	100,0	100,0	100,0
Бытовые услуги	101,6	100,2	101,5	101,0
Услуги зарубежного туризма	107,2	96,4	96,2	103,5
Услуги физкультуры и спорта	100,0	100,0	100,6	100,0
Услуги страхования	100,0	100,0	103,1	100,8

Индексы цен производителей промышленных товаров

Индекс цен производителей промышленных товаров в январе 2023 года относительно предыдущего месяца, по предварительным данным, составил 102,0%, из него в добыче полезных ископаемых – 101,1%, в обрабатывающих производствах – 101,2%, в обеспечении электрической энергией, газом и паром; кондиционировании воздуха – 109,1%, в водоснабжении; водоотведении, организации сбора и утилизации отходов, деятельности по ликвидации загрязнений – 105,9%.

ИНДЕКСЫ ЦЕН ПРОИЗВОДИТЕЛЕЙ ПРОМЫШЛЕННЫХ ТОВАРОВ

на конец периода, в процентах

	Индекс цен производителей промышленных товаров		В том числе по видам экономической деятельности							
			добыча полезных ископаемых		обрабатывающие производства		обеспечение электрической энергией, газом и паром; кондиционирование воздуха		водоснабжение; водоотведение, организация сбора и утилизации отходов, деятельность по ликвидации загрязнений	
			к предыдущему периоду	к декабрю предыдущего года	к предыдущему периоду	к декабрю предыдущего года	к предыдущему периоду	к декабрю предыдущего года	к предыдущему периоду	к декабрю предыдущего года
2022 г.										
Январь	101,0	101,0	105,0	105,0	101,0	101,0	100,3	100,3	100,2	100,2
Февраль	101,3	102,3	104,0	109,2	101,4	102,5	100,4	100,7	100,0	100,2
Март	101,7	104,0	99,7	108,8	101,8	104,3	101,2	101,9	100,0	100,2
I квартал	104,0	104,0	108,8	108,8	104,3	104,3	101,9	101,9	100,2	100,2
Апрель	105,6	109,8	101,8	110,8	106,3	110,9	100,3	102,3	100,1	100,3
Май	101,4	111,4	101,7	112,7	101,3	112,3	103,0	105,4	100,0	100,3
Июнь	99,5	110,8	100,5	113,3	99,9	112,2	95,6	100,7	100,1	100,4
II квартал	106,6	110,8	104,1	113,3	107,6	112,2	98,8	100,7	100,2	100,4
Июль	102,8	114,0	101,0	114,4	102,8	115,3	103,1	103,9	103,6	104,0
Август	99,6	113,5	99,2	113,5	99,3	114,5	102,9	106,8	99,8	103,8
Сентябрь	103,8	117,8	100,8	114,5	104,1	119,2	101,7	108,7	100,3	104,1
III квартал	106,3	117,8	101,1	114,5	106,2	119,2	107,9	108,7	103,7	104,1
Октябрь	96,9	114,1	97,3	111,4	96,5	115,0	99,4	108,0	99,8	103,9
Ноябрь	95,6	109,1	100,2	111,7	95,2	109,5	98,4	106,3	99,9	103,8
Декабрь	97,0	105,8	102,1	114,0	96,4	105,6	100,8	107,2	103,4	107,3
IV квартал	89,8	105,8	99,6	114,0	88,6	105,6	98,6	107,2	103,1	107,3
2023 г.										
Январь	102,0	102,0	101,1	101,1	101,2	101,2	109,1	109,1	105,9	105,9

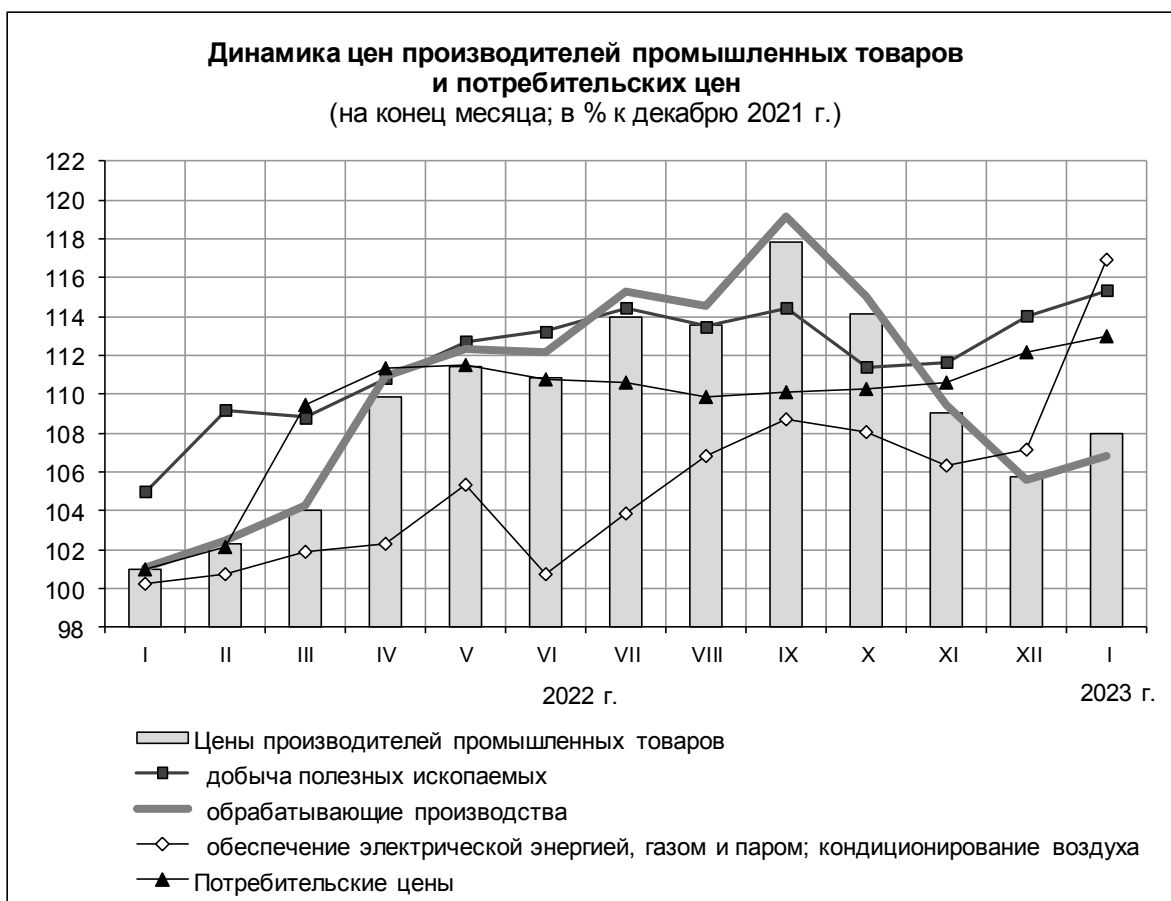

**ИНДЕКСЫ ЦЕН ПРОИЗВОДИТЕЛЕЙ ПРОМЫШЛЕННЫХ ТОВАРОВ
ПО ОТДЕЛЬНЫМ ВИДАМ ЭКОНОМИЧЕСКОЙ ДЕЯТЕЛЬНОСТИ**

на конец периода, в процентах

	К предыдущему месяцу			Справочно январь 2022 г. к декабрю 2021 г.
	ноябрь 2022 г.	декабрь 2022 г.	январь 2023 г.	
Добыча полезных ископаемых	100,2	102,1	101,1	105,0
в том числе: добыча прочих полезных ископаемых	100,2	102,1	101,1	105,0
Обрабатывающие производства	95,2	96,4	101,2	101,0
в том числе:				
производство пищевых продуктов	97,3	99,8	101,6	101,4
производство напитков	100,0	100,0	100,0	104,6
производство текстильных изделий	109,4	98,8	95,1	101,1
производство одежды	98,9	101,2	99,3	101,2
производство кожи и изделий из кожи	100,0	100,0	100,0	103,6

	К предыдущему месяцу			Справочно январь 2022 г. к декабрю 2021 г.
	ноябрь 2022 г.	декабрь 2022 г.	январь 2023 г.	
обработка древесины и производство изделий из дерева и пробки, кроме мебели, производство изделий из соломки и материалов для плетения	100,1	100,0	100,6	100,2
производство бумаги и бумажных изделий	100,1	91,8	98,8	99,2
деятельность полиграфическая и копирование носителей информации	100,0	100,0	98,3	114,6
производство кокса и нефтепродуктов	91,3	94,1	96,8	100,6
из него производство нефтепродуктов	91,3	94,1	96,8	100,6
производство химических веществ и химических продуктов	100,5	100,3	99,8	108,8
производство лекарственных средств и материалов, применяемых в медицинских целях	100,0	100,0	100,0	100,0
производство резиновых и пластмассовых изделий	99,5	98,5	100,9	99,6
производство прочей неметаллической минеральной продукции	100,7	97,6	100,3	100,1
производство металлургическое	100,3	99,6	99,8	99,4
производство готовых металлических изделий, кроме машин и оборудования	102,1	105,1	102,4	112,2
производство компьютеров, электронных и оптических изделий	82,9	86,0	104,6	96,0
производство электрического оборудования	98,1	98,0	99,7	98,5
производство машин и оборудования, не включенных в другие группировки	103,4	99,7	100,7	99,4
производство автотранспортных средств, прицепов и полуприцепов	99,9	98,7	114,0	105,5
производство прочих транспортных средств и оборудования	100,0	...
производство мебели	101,0	100,5	95,6	104,2

	К предыдущему месяцу			Справочно январь 2022 г. к декабрю 2021 г.
	ноябрь 2022 г.	декабрь 2022 г.	январь 2023 г.	
производство прочих готовых изделий	90,7	100,1	100,8	99,1
ремонт и монтаж машин и оборудования	98,9	100,9	103,8	107,1
Обеспечение электрической энергией, газом и паром; кондиционирование воздуха	98,4	100,8	109,1	100,3
в том числе: производство, передача и распределение электроэнергии	97,7	97,7	107,0	100,3
производство и распределение газообразного топлива	99,8	119,3	102,9	101,4
производство, передача и распределение пара и горячей воды; кондиционирование воздуха	100,0	106,7	115,5	100,0
Водоснабжение; водоотведение, организация сбора и утилизации отходов, деятельность по ликвидации загрязнений	99,9	103,4	105,9	100,2

Индексы цен производителей сельскохозяйственной продукции

В январе 2023 года по сравнению с предыдущим месяцем индекс цен производителей сельскохозяйственной продукции составил 98,1%, в том числе в растениеводстве – 99,6%, в животноводстве – 97,4%.

ИНДЕКСЫ ЦЕН ПРОИЗВОДИТЕЛЕЙ СЕЛЬСКОХОЗЯЙСТВЕННОЙ ПРОДУКЦИИ

на конец периода, в процентах

	Продукция сельского хозяйства		В том числе на продукцию			
	к предыдущему периоду	к декабрю предыдущего года	растениеводства		животноводства	
			к предыдущему периоду	к декабрю предыдущего года	к предыдущему периоду	к декабрю предыдущего года
	2022 г.					
Январь	100,6	100,6	100,5	100,5	100,6	100,6
Февраль	101,6	102,1	100,3	100,9	102,7	103,3
Март	100,6	102,7	100,2	101,1	100,9	104,2
I квартал	102,7	102,7	101,1	101,1	104,2	104,2
Апрель	105,2	108,0	102,0	103,1	108,0	112,6
Май	97,8	105,6	100,6	103,7	95,4	107,4
Июнь	100,3	106,0	100,6	104,2	100,1	107,6
II квартал	103,2	106,0	103,1	104,2	103,2	107,6

	Продукция сельского хозяйства		В том числе на продукцию			
			растениеводства		животноводства	
	к предыдущему периоду	к декабрю предыдущего года	к предыдущему периоду	к декабрю предыдущего года	к предыдущему периоду	к декабрю предыдущего года
Июль	98,2	104,1	98,8	102,9	97,7	105,1
Август	99,4	103,4	98,7	101,6	100,0	105,1
Сентябрь	98,7	102,1	97,7	99,2	99,7	104,7
III квартал	96,3	102,1	95,2	99,2	97,4	104,7
Октябрь	98,6	100,7	95,8	95,0	101,0	105,8
Ноябрь	97,6	98,3	93,8	89,1	100,8	106,6
Декабрь	98,8	97,0	96,0	85,5	100,9	107,6
IV квартал	95,1	97,0	86,2	85,5	102,8	107,6
	2023 г.					
Январь	98,1	98,1	99,6	99,6	97,4	97,4

ИНДЕКСЫ ЦЕН ПРОИЗВОДИТЕЛЕЙ ОТДЕЛЬНЫХ ВИДОВ И ГРУПП СЕЛЬСКОХОЗЯЙСТВЕННОЙ ПРОДУКЦИИ

на конец периода, в процентах

	К предыдущему месяцу			Справочно январь 2022 г. к декабрю 2021 г.
	ноябрь 2022 г.	декабрь 2022 г.	январь 2023 г.	
Растениеводство	93,8	96,0	99,6	100,5
зерновые и зернобобовые культуры	97,5	98,1	100,5	101,4
семена подсолнечника	84,9	89,8	97,6	98,0
овощи	100,0	100,0	100,0	108,3
картофель	87,2	89,9	93,2	100,9
Животноводство	100,8	100,9	97,4	100,6
скот и птица	97,3	99,6	100,7	98,0
молоко сырое крупного рогатого скота	102,3	100,4	100,6	101,4
яйца куриные в скорлупе свежие	101,8	103,4	86,8	102,0

Индексы цен на продукцию инвестиционного назначения

В январе 2023 года **сводный индекс цен на продукцию (затраты, услуги) инвестиционного назначения**, по предварительным данным, составил 100,6%, в том числе индекс цен производителей на строительную продукцию – 100,2%, приобретения машин и оборудования инвестиционного назначения – 101,3%, на прочую продукцию (затраты, услуги) инвестиционного назначения – 98,5%.

С апреля 2022 г. информация о сводном индексе цен на продукцию (затраты, услуги) инвестиционного назначения и индексе цен приобретения машин и оборудования инвестиционного назначения рассчитана без учета влияния валютного курса на цены приобретения импортных машин и оборудования инвестиционного назначения.

**ИНДЕКСЫ ЦЕН НА ПРОДУКЦИЮ (ЗАТРАТЫ, УСЛУГИ)
ИНВЕСТИЦИОННОГО НАЗНАЧЕНИЯ**

на конец периода, в процентах

	Сводный индекс цен на продукцию (затраты, услуги), инвестиционного назначения		В том числе индексы цен					
			производителей на строительную продукцию		приобретения машин и оборудования инвестиционного назначения		на прочую продукцию (затраты, услуги) инвестиционного назначения	
	к предыдущему периоду	к декабрю предыдущего года	к предыдущему периоду	к декабрю предыдущего года	к предыдущему периоду	к декабрю предыдущего года	к предыдущему периоду	к декабрю предыдущего года
	2022 г.							
Январь	101,5	101,5	100,6	100,6	102,2	102,2	100,7	100,7
Февраль	101,1	102,6	100,5	101,1	101,4	103,7	102,2	103,0
Март	108,0	110,9	101,4	102,6	113,6	117,9	102,6	105,7
I квартал	110,9	110,9	102,6	102,6	117,9	117,9	105,7	105,7
Апрель	102,1	113,2	101,1	103,7	102,4	120,7	105,7	111,8
Май	101,1	114,4	100,2	103,9	102,3	123,4	97,1	108,6
Июнь	99,9	114,4	100,6	104,6	99,4	122,7	99,9	108,4
II квартал	103,2	114,4	101,9	104,6	104,1	122,7	102,6	108,4
Июль	100,4	114,8	99,9	104,4	101,0	123,9	98,6	107,0
Август	100,5	115,3	100,8	105,2	100,4	124,4	99,9	106,9
Сентябрь	99,9	115,2	99,6	104,8	100,1	124,5	99,8	106,7
III квартал	100,7	115,2	100,2	104,8	101,4	124,5	98,4	106,7
Октябрь	100,3	115,6	100,3	105,1	100,3	124,8	100,8	107,5
Ноябрь	100,2	115,9	100,0	105,1	100,4	125,3	100,5	108,1
Декабрь	99,9	115,7	99,5	104,6	100,0	125,3	100,9	109,1
IV квартал	100,4	115,7	99,9	104,6	100,6	125,3	102,3	109,1
	2023 г.							
Январь	100,6	100,6	100,2	100,2	101,3	101,3	98,5	98,5

**СВОДНЫЕ ИНДЕКСЫ ЦЕН НА ПРОДУКЦИЮ (ЗАТРАТЫ, УСЛУГИ) ИНВЕСТИЦИОННОГО НАЗНАЧЕНИЯ
ПО ОТДЕЛЬНЫМ ВИДАМ ЭКОНОМИЧЕСКОЙ ДЕЯТЕЛЬНОСТИ**

на конец периода, в процентах

	К предыдущему месяцу			Справочно январь 2022 г. к декабрю 2021 г.
	ноябрь 2022 г.	декабрь 2022 г.	январь 2023 г.	
Сельское, лесное хозяйство, охота, рыболовство и рыбоводство	100,3	100,7	100,6	101,0
Добыча полезных ископаемых	100,2	100,0	101,3	102,3
Обрабатывающие производства	100,3	99,9	100,9	101,7
в том числе:				
производство пищевых продуктов	100,2	100,0	101,2	101,4
производство химических веществ и химических продуктов	100,2	99,9	100,5	101,7

	К предыдущему месяцу			Справочно январь 2022 г. к декабрю 2021 г.
	ноябрь 2022 г.	декабрь 2022 г.	январь 2023 г.	
производство прочей неметаллической минеральной продукции	100,4	100,0	100,9	102,1
производство готовых металлических изделий, кроме машин и оборудования	100,4	100,0	101,1	101,9
производство компьютеров, электронных и оптических изделий	100,3	100,0	101,0	102,2
производство электрического оборудования	100,5	100,0	101,0	101,8
производство машин и оборудования, не включенных в другие группировки	100,3	100,0	101,0	101,9
ремонт и монтаж машин и оборудования	100,0	99,5	100,8	100,5
Обеспечение электрической энергией, газом и паром; кондиционирование воздуха	99,9	99,9	100,6	101,9
Водоснабжение; водоотведение, организация сбора и утилизации отходов, деятельность по ликвидации загрязнений	100,1	99,9	100,5	100,8
Строительство	100,0	99,8	100,4	101,1
Транспортировка и хранение	100,2	99,9	100,4	101,3
в том числе деятельность сухопутного и трубопроводного транспорта	100,3	99,9	100,4	101,5

**ИНДЕКСЫ ЦЕН ПРИОБРЕТЕНИЯ СТРОИТЕЛЬНЫМИ ОРГАНИЗАЦИЯМИ
ОСНОВНЫХ ВИДОВ МАТЕРИАЛОВ**

на конец периода, в процентах

	К предыдущему месяцу			Справочно январь 2022 г. к декабрю 2021 г.
	ноябрь 2022 г.	декабрь 2022 г.	январь 2023 г.	
Кирпич керамический неогнеупорный строительный	100,9	99,5	100,0	100,0
Портландцемент, цемент глиноземистый, цемент шлаковый и аналогичные гидравлические цементы	101,8	102,4	102,6	100,4
Бетон, готовый для заливки (товарный бетон)	100,1	100,3	100,5	100,0
Растворы строительные	100,2	100,2	100,1	100,0
Щебень	99,3	99,8	97,3	101,3
Пески природные	99,5	102,9	100,4	98,2
Битумы нефтяные	96,4	95,5	98,3	97,8

	К предыдущему месяцу			Справочно январь 2022 г. к декабрю 2021 г.
	ноябрь 2022 г.	декабрь 2022 г.	январь 2023 г.	
Пиломатериалы хвойных пород	100,5	100,0	99,0	101,2
Сталь арматурная горячекатаная для железобетонных конструкций	97,3	98,3	100,4	100,1
Трубы стальные электросварные	99,1	99,4	100,0	100,0

Индексы тарифов на грузовые перевозки

Индекс тарифов на грузовые перевозки в январе 2023 года по сравнению с декабрем 2022 года составил 104,7%.

ИНДЕКСЫ ТАРИФОВ НА ГРУЗОВЫЕ ПЕРЕВОЗКИ ПО ВИДАМ ТРАНСПОРТА

на конец периода, в процентах

	Всего		Из него транспорт			
	к предыдущему периоду	к декабрю предыдущего года	автомобильный		внутренний водный	
			к предыдущему периоду	к декабрю предыдущего года	к предыдущему периоду	к декабрю предыдущего года
	2022 г.					
Январь	104,4	104,4	104,8	104,8	100,0	100,0
Февраль	100,3	104,7	100,3	105,1	100,0	100,0
Март	100,5	105,2	100,5	105,7	100,0	100,0
I квартал	105,2	105,2	105,7	105,7	100,0	100,0
Апрель	101,8	107,1	100,5	106,1	118,0	118,0
Май	100,2	107,3	100,2	106,3	100,0	118,0
Июнь	100,0	107,3	100,0	106,3	100,0	118,0
II квартал	102,0	107,3	100,7	106,3	118,0	118,0
Июль	100,0	107,3	100,0	106,4	100,0	118,0
Август	100,0	107,3	100,0	106,4	100,0	118,0
Сентябрь	100,2	107,5	100,2	106,6	100,0	118,0
III квартал	100,2	107,5	100,3	106,6	100,0	118,0
Октябрь	100,0	107,5	100,0	106,6	100,0	118,0
Ноябрь	99,3	106,8	99,2	105,8	100,0	118,0
Декабрь	100,7	107,6	100,8	106,6	100,0	118,0
IV квартал	100,0	107,6	100,0	106,6	100,0	118,0
	2023 г.					
Январь	104,7	104,7	105,1	105,1	100,0	100,0

VII. ФИНАНСЫ

Показатели финансово-кредитной системы

ИСПОЛНЕНИЕ КОНСОЛИДИРОВАННОГО БЮДЖЕТА ОБЛАСТИ И
БЮДЖЕТА ГОСУДАРСТВЕННОГО ВНЕБЮДЖЕТНОГО ФОНДА (ТФОМС)
(по данным Министерства финансов Рязанской области)

млн рублей

	Доходы	Расходы	Профицит, дефицит (-)
	2021 г.		
Январь	5191,1	4687,5	503,6
Январь-февраль	11246,0	11752,0	-506,1
I квартал	21121,0	18931,1	2189,8
Январь-апрель	32713,8	28338,7	4375,1
Январь-май	38276,3	34673,7	3602,5
I полугодие	45889,7	43441,8	2447,9
Январь-июль	56273,1	52091,3	4181,9
Январь-август	64599,4	60293,6	4305,8
Январь-сентябрь	72309,6	68818,5	3491,1
Январь-октябрь	84988,1	78976,4	6011,7
Январь-ноябрь	93658,8	87814,7	5844,1
Год	107079,4	104739,6	2339,9
	2022 г.		
Январь	5744,5	5247,3	497,2
Январь-февраль	12111,9	12706,7	-594,8
I квартал	24165,3	20971,7	3193,7
Январь-апрель	38377,4	32426,2	5951,2
Январь-май	46571,0	42178,3	4392,7
I полугодие	55441,2	51822,4	3618,7
Январь-июль	68220,2	62170,2	6050,0
Январь-август	78256,2	71392,8	6863,5
Январь-сентябрь	87858,1	81889,9	5968,1
Январь-октябрь	99304,8	91244,8	8060,0
Январь-ноябрь	110771,4	103274,3	7497,1

По оперативным данным УФНС России по Рязанской области в консолидированный бюджет Российской Федерации в 2022 году поступило налогов, сборов и иных обязательных платежей в сумме 188011,4 млн рублей.

**ПОСТУПЛЕНИЕ НАЛОГОВ, СБОРОВ И ИНЫХ ОБЯЗАТЕЛЬНЫХ ПЛАТЕЖЕЙ
В КОНСОЛИДИРОВАННЫЙ БЮДЖЕТ РФ ПО ВИДАМ
(по оперативным данным УФНС России по Рязанской области)
в 2022 году**

	Млн рублей	Удельный вес в общей сумме поступлений, %	Справочно 2021 г.	
			млн рублей	удельный вес в общей сумме поступлений, %
Всего	188011,4	100	141761,3	100
в том числе:				
налог на прибыль организаций	23442,7	12,5	17661,4	12,5
налог на доходы физических лиц	26535,6	14,1	22823,0	16,1
налог на добавленную стоимость на товары (работы, услуги), реализуемые на территории РФ	48781,0	25,9	30359,7	21,4
акцизы по подакцизным товарам (продукции), производимым на территории РФ	72067,9	38,3	55946,9	39,5
налоги на имущество	9819,6	5,2	8565,4	6,0
налоги, сборы и регулярные платежи за пользование природными ресурсами	156,5	0,1	110,0	0,1
прочие	7208,1	3,8	6294,9	4,4

Финансы организаций

ФИНАНСОВЫЕ РЕЗУЛЬТАТЫ ДЕЯТЕЛЬНОСТИ ОРГАНИЗАЦИЙ
(кроме субъектов малого предпринимательства, кредитных организаций,
государственных (муниципальных) учреждений, некредитных финансовых организаций)

За 2022 год положительный **сальдированный финансовый результат** (прибыль минус убыток) организаций составил, по оперативным данным, 67815,5 млн рублей.

**САЛЬДИРОВАННЫЙ ФИНАНСОВЫЙ РЕЗУЛЬТАТ (ПРИБЫЛЬ МИНУС УБЫТОК)
ПО ВИДАМ ЭКОНОМИЧЕСКОЙ ДЕЯТЕЛЬНОСТИ
за 2022 год**

	Сальдо прибылей и убытков (-)		Доля прибыльных организаций в общем числе организаций, %	Сумма прибыли, млн рублей	Доля убыточных организаций в общем числе организаций, %	Сумма убытка, млн рублей
	млн рублей	в % к 2021 г. ¹⁾				
Всего	67815,5	104,3	76,8	79683,4	23,2	11867,9
в том числе: сельское, лесное хозяйство, охота, рыболовство и рыбоводство	7810,7	97,9	87,8	8267,8	12,2	457,1
добыча полезных ископаемых	-84,8	-	40,0	... ²⁾	60,0	85,5
обрабатывающие производства	50162,3	118,0	84,1	54870,5	15,9	4708,2
из них: производство пищевых продуктов	4497,8	в 2,4 р.	95,5	4509,8	4,5	... ²⁾
производство текстильных изделий	267,8	190,9	66,7	... ²⁾	33,3	... ²⁾
производство кожи и изделий из кожи	74,3	35,1	66,7	... ²⁾	33,3	... ²⁾
обработка древесины и производство изделий из дерева и пробки, кроме мебели, производство изделий из соломки и материалов для плетения	242,3	в 2,9 р.	50,0	... ²⁾	50,0	... ²⁾
производство кокса и нефтепродуктов	10093,4	91,6	100	10093,4	-	-
производство химических веществ и химических продуктов	449,5	-	83,3	523,1	16,7	... ²⁾
производство резиновых и пластмассовых изделий	3619,3	156,6	100	3619,3	-	-

	Сальдо прибылей и убытков (-)		Доля прибыльных организаций в общем числе организаций, %	Сумма прибыли, млн рублей	Доля убыточных организаций в общем числе организаций, %	Сумма убытка, млн рублей
	млн рублей	в % к 2021 г. ¹⁾				
производство прочей неметаллической минеральной продукции	18255,1	137,4	76,2	18412,3	23,8	157,2
производство готовых металлических изделий кроме машин и оборудования	2125,4	96,3	100	2125,4	-	-
производство компьютеров, электронных и оптических изделий	1631,8	48,0	80,0	4803,3	20,0	3171,5
производство электрического оборудования	38,6	-	66,7	... ²⁾	33,3	... ²⁾
производство машин и оборудования, не включённых в другие группировки	1907,7	178,7	75,0	2648,3	25,0	740,6
обеспечение электрической энергией, газом и паром; кондиционирование воздуха	2462,4	119,9	65,5	2521,4	34,5	59,1
водоснабжение; водоотведение, организация сбора и утилизации отходов, деятельность по ликвидации загрязнений	46,2	-	25,0	... ²⁾	75,0	145,1
строительство	-5662,7	-	70,6	468,3	29,4	6130,9
торговля оптовая и розничная; ремонт автотранспортных средств и мотоциклов	9638,5	142,7	90,9	9642,0	9,1	3,6
в том числе: торговля оптовая и розничная автотранспортными средствами и мотоциклами и их ремонт	67,4	30,2	100	67,4	-	-
торговля оптовая, кроме оптовой торговли автотранспортными средствами и мотоциклами	6664,0	190,0	94,1	6665,6	5,9	... ²⁾

	Сальдо прибылей и убытков (-)		Доля прибыльных организаций в общем числе организаций, %	Сумма прибыли, млн рублей	Доля убыточных организаций в общем числе организаций, %	Сумма убытка, млн рублей
	млн рублей	в % к 2021 г. ¹⁾				
торговля розничная, кроме торговли автотранспортными средствами и мотоциклами	2907,1	96,2	72,7	2909,1	27,3	... ²⁾
транспортировка и хранение	-16,2	-	62,5	124,8	37,5	140,9
деятельность гостиниц и предприятий общественного питания	... ²⁾	в 2,2 р.	66,7	... ²⁾	33,3	... ²⁾
деятельность в области информации и связи	68,6	170,9	100	68,6	-	-
деятельность финансовая и страховая	... ²⁾	194,0	100	... ²⁾	-	-
деятельность по операциям с недвижимым имуществом	1128,5	92,8	45,5	1228,2	54,5	99,8
деятельность профессиональная, научная и техническая	1771,5	41,4	71,4	1780,4	28,6	... ²⁾
деятельность административная и сопутствующие дополнительные услуги	18,5	132,7	100	18,5	-	-
государственное управление и обеспечение военной безопасности; социальное обеспечение	-	-	-	-	-	-
образование	9,9	в 6,1 р.	70,6	18,4	29,4	8,4
деятельность в области здравоохранения и социальных услуг	69,8	181,5	83,3	73,0	16,7	... ²⁾
деятельность в области культуры, спорта, организации досуга и развлечений	134,7	84,2	60,0	137,6	40,0	... ²⁾
предоставление прочих видов услуг	18,5	143,0	71,4	31,5	28,6	... ²⁾

¹⁾ Темпы изменения сальдированного финансового результата отчётного периода по сравнению с соответствующим периодом предыдущего года рассчитаны по сопоставимому кругу организаций в соответствии с методологией бухгалтерского учёта; с учётом корректировки данных соответствующего периода предыдущего года, исходя из изменений учётной политики, законодательных актов и др.

Прочерк означает, что в одном или в обоих из сопоставляемых периодов был получен отрицательный сальдированный финансовый результат.

²⁾ Конфиденциальные данные.

СОСТОЯНИЕ ПЛАТЕЖЕЙ И РАСЧЁТОВ В ОРГАНИЗАЦИЯХ
(кроме субъектов малого предпринимательства, кредитных организаций,
государственных (муниципальных) учреждений, некредитных финансовых организаций)

На 1 января 2023 года **суммарная задолженность по обязательствам** (кредиторская, задолженность по полученным займам и кредитам) организаций сложилась в размере 563162,5 млн рублей, из неё просроченная – 3461,4 млн рублей, или 0,6% от общей суммы задолженности (на 1 января 2022 года – 0,8%, на 1 декабря 2022 года – 0,7%).

**РАЗМЕР И СТРУКТУРА ПРОСРОЧЕННОЙ СУММАРНОЙ ЗАДОЛЖЕННОСТИ
ПО ОБЯЗАТЕЛЬСТВАМ ОРГАНИЗАЦИЙ**

на конец месяца, млн руб.

	Декабрь 2022 г.	В % к		Справочно декабрь 2021 г. в % к ноябрю 2021 г.
		декабрю 2021 г.	ноябрю 2022 г.	
Всего	3461,4	81,8	86,4	78,2
в том числе: кредиторская задолженность	3454,9	81,9	86,4	87,8
задолженность по займам и кредитам	... ¹⁾	53,0	100	2,0
¹⁾ Конфиденциальные данные.				

Кредиторская задолженность на 1 января 2023 года сформировалась в сумме 257380,5 млн рублей, из неё на просроченную приходилось 3454,9 млн рублей, или 1,3% от общей суммы задолженности (на 1 января 2022 года – 2,0%, на 1 декабря 2022 года – 1,5%). Задолженность организаций обрабатывающих производств составила 84,2% в общей сумме просроченной кредиторской задолженности.

**ДИНАМИКА И СТРУКТУРА ПРОСРОЧЕННОЙ
КРЕДИТОРСКОЙ ЗАДОЛЖЕННОСТИ ОРГАНИЗАЦИЙ**
(в структуре, методологии и ценах отчётных лет)

на конец месяца

	Просроченная кредиторская задолженность		В том числе в % к просроченной кредиторской задолженности просроченная задолженность:		
	млн рублей	в % к предыдущему месяцу	поставщикам и подрядчикам	в бюджет	в государствен- ные внебюджет- ные фонды
	2021 г.				
Январь	5047,6	122,4	70,1	13,4	8,0
Февраль	4760,1	94,3	66,8	14,0	10,6
Март	5193,8	109,1	69,2	12,6	9,4
Апрель	4595,4	88,5	72,2	13,8	10,7
Май	5020,1	109,2	72,6	13,3	10,1
Июнь	4309,2	85,8	68,8	15,5	11,5
Июль	4827,6	112,0	71,8	13,8	10,0
Август	4994,8	103,5	73,0	13,6	9,6
Сентябрь	4729,9	94,7	72,3	14,0	10,0
Октябрь	4456,6	94,2	70,7	14,5	10,3

	Просроченная кредиторская задолженность		В том числе в % к просроченной кредиторской задолженности просроченная задолженность:		
	млн рублей	в % к предыдущему месяцу	поставщикам и подрядчикам	в бюджет	в государственные внебюджетные фонды
Ноябрь	4806,9	107,9	76,2	13,1	9,5
Декабрь	4219,3	87,8	68,0	15,5	11,1
2022 г.					
Январь	2348,3	55,7	53,8	23,0	15,3
Февраль	2538,8	108,1	48,8	21,7	14,3
Март	2383,3	93,9	54,1	22,8	15,8
Апрель	3650,2	153,2	61,5	14,9	10,3
Май	2823,4	77,3	58,2	20,2	13,9
Июнь	3245,9	115,0	64,2	17,2	12,4
Июль	3534,0	108,9	67,4	15,7	10,6
Август	4090,2	115,7	70,6	13,5	9,2
Сентябрь	4453,2	108,9	68,4	12,4	8,4
Октябрь	4229,4	95,0	70,8	13,2	8,9
Ноябрь	4000,9	94,6	69,6	14,0	9,4
Декабрь	3454,9	86,4	66,6	16,2	11,0

**ПРОСРОЧЕННАЯ КРЕДИТОРСКАЯ ЗАДОЛЖЕННОСТЬ ОРГАНИЗАЦИЙ
ПО ВИДАМ ЭКОНОМИЧЕСКОЙ ДЕЯТЕЛЬНОСТИ
на 1 января 2023 года**

млн рублей

	Удельный вес организаций, имеющих просроченную кредиторскую задолженность, %	Просроченная кредиторская задолженность	В том числе:		
			поставщикам и подрядчикам за товары, работы и услуги	по платежам в бюджет	по платежам в государственные внебюджетные фонды
Всего	6,6	3454,9	2301,7	561,1	380,6
в том числе:					
сельское, лесное хозяйство, охота, рыболовство и рыбоводство	2,4	... ¹⁾	... ¹⁾	-	-
добыча полезных ископаемых	20,0	... ¹⁾	... ¹⁾	-	-
обрабатывающие производства	9,0	2910,2	1758,9	560,5	... ¹⁾
из них:					
производство пищевых продуктов	-	-	-	-	-

	Удельный вес организаций, имеющих просроченную кредиторскую задолженность, %	Просроченная кредиторская задолженность	В том числе:		
			поставщикам и подрядчикам за товары, работы и услуги	по платежам в бюджет	по платежам в государственные внебюджетные фонды
производство текстильных изделий	-	-	-	-	-
производство кожи и изделий из кожи	33,3	... ¹⁾	... ¹⁾	... ¹⁾	-
обработка древесины и производство изделий из дерева и пробки, кроме мебели, производство изделий из соломки и материалов для плетения	-	-	-	-	-
производство кокса и нефтепродуктов	66,7	... ¹⁾	... ¹⁾	-	-
производство химических веществ и химических продуктов	-	-	-	-	-
производство резиновых и пластмассовых изделий	-	-	-	-	-
производство прочей неметаллической минеральной продукции	14,3	106,9	92,9	... ¹⁾	-
производство готовых металлических изделий, кроме машин и оборудования	11,1	... ¹⁾	... ¹⁾	-	-
производство компьютеров, электронных и оптических изделий	13,3	... ¹⁾	... ¹⁾	-	-
производство электрического оборудования	-	-	-	-	-
производство машин и оборудования, не включённых в другие группировки	8,3	... ¹⁾	... ¹⁾	-	-
обеспечение электрической энергией, газом и паром; кондиционирование воздуха	13,8	310,0	308,4	... ¹⁾	... ¹⁾
водоснабжение; водоотведение, организация сбора и утилизации отходов, деятельность по ликвидации загрязнений	15,0	... ¹⁾	... ¹⁾	... ¹⁾	-
строительство	5,9	... ¹⁾	... ¹⁾	-	-

	Удельный вес организаций, имеющих просроченную кредиторскую задолженность, %	Просроченная кредиторская задолженность	В том числе:		
			поставщикам и подрядчикам за товары, работы и услуги	по платежам в бюджет	по платежам в государственные внебюджетные фонды
торговля оптовая и розничная; ремонт автотранспортных средств и мотоциклов	5,5	92,0	92,0	-	-
в том числе: торговля оптовая и розничная автотранспортными средствами и мотоциклами и их ремонт	-	-	-	-	-
торговля оптовая, кроме оптовой торговли автотранспортными средствами и мотоциклами	8,8	92,0	92,0	-	-
торговля розничная, кроме торговли автотранспортными средствами и мотоциклами	-	-	-	-	-
транспортировка и хранение	-	-	-	-	-
деятельность гостиниц и предприятий общественного питания	-	-	-	-	-
деятельность в области информации и связи	-	-	-	-	-
деятельность финансовая и страховая	-	-	-	-	-
деятельность по операциям с недвижимым имуществом	-	-	-	-	-
деятельность профессиональная, научная и техническая	-	-	-	-	-
деятельность административная и сопутствующие дополнительные услуги	-	-	-	-	-
государственное управление и обеспечение военной безопасности; социальное обеспечение	-	-	-	-	-
образование	-	-	-	-	-
деятельность в области здравоохранения и социальных услуг	-	-	-	-	-

	Удельный вес организаций, имеющих просроченную кредиторскую задолженность, %	Просроченная кредиторская задолженность	В том числе:		
			поставщикам и подрядчикам за товары, работы и услуги	по платежам в бюджет	по платежам в государственные внебюджетные фонды
деятельность в области культуры, спорта, организации досуга и развлечений	-	-	-	-	-
предоставление прочих видов услуг	-	-	-	-	-
1) Конфиденциальные данные.					

Задолженность по полученным займам и кредитам организаций на 1 января 2023 года сложилась в размере 305782,0 млн рублей.

Дебиторская задолженность на 1 января 2023 года сформировалась в сумме 277583,7 млн рублей, из неё просроченная – 4723,7 млн рублей, или 1,7% от общего объема дебиторской задолженности (на 1 января 2022 года – 1,9%, на 1 декабря 2022 года – 1,9%).

**ДИНАМИКА И СТРУКТУРА ПРОСРОЧЕННОЙ ДЕБИТОРСКОЙ ЗАДОЛЖЕННОСТИ ОРГАНИЗАЦИЙ
(в структуре, методологии и ценах отчётных лет)**

на конец месяца

	Просроченная дебиторская задолженность		В том числе задолженность покупателей и заказчиков в % к просроченной дебиторской задолженности
	млн рублей	в % к предыдущему месяцу	
2021 г.			
Январь	5024,3	135,8	86,4
Февраль	5443,8	108,3	86,0
Март	5836,2	107,2	79,6
Апрель	5400,1	92,5	81,1
Май	4940,2	91,5	84,7
Июнь	4621,4	93,5	84,1
Июль	4731,3	102,4	81,5
Август	4722,2	99,8	83,1
Сентябрь	4550,4	96,4	81,7
Октябрь	4463,4	98,1	82,6
Ноябрь	4593,5	102,9	83,4
Декабрь	4254,1	92,6	85,5

	Просроченная дебиторская задолженность		В том числе задолженность покупателей и заказчиков в % к просроченной дебиторской задолженности
	млн рублей	в % к предыдущему месяцу	
2022 г.			
Январь	3772,3	88,7	80,9
Февраль	4087,3	108,4	80,8
Март	4049,3	99,1	81,2
Апрель	4332,4	107,0	75,5
Май	4893,6	113,0	83,1
Июнь	4821,2	98,5	82,3
Июль	5256,5	109,0	81,8
Август	4904,2	93,3	83,8
Сентябрь	4676,5	95,4	88,7
Октябрь	4861,7	104,0	86,9
Ноябрь	5225,1	107,5	78,4
Декабрь	4723,7	90,4	79,4

**ПРОСРОЧЕННАЯ ДЕБИТОРСКАЯ ЗАДОЛЖЕННОСТЬ ОРГАНИЗАЦИЙ
ПО ВИДАМ ЭКОНОМИЧЕСКОЙ ДЕЯТЕЛЬНОСТИ
на 1 января 2023 года**

млн рублей

	Удельный вес организаций, имеющих просроченную дебиторскую задолженность, %	Просроченная дебиторская задолженность	В том числе покупателей и заказчиков за товары, работы и услуги
Всего	17,9	4723,7	3750,7
в том числе:			
сельское, лесное хозяйство, охота, рыболовство и рыбоводство	12,2	13,3	12,3
добыча полезных ископаемых	20,0	... ¹⁾	... ¹⁾
обрабатывающие производства	12,4	2106,0	1206,0
из них:			
производство пищевых продуктов	-	-	-
производство текстильных изделий	-	-	-
производство кожи и изделий из кожи	66,7	... ¹⁾	... ¹⁾

	Удельный вес организаций, имеющих просроченную дебиторскую задолженность, %	Просроченная дебиторская задолженность	В том числе покупателей и заказчиков за товары, работы и услуги
обработка древесины и производство изделий из дерева и пробки, кроме мебели, производство изделий из соломки и материалов для плетения	-	-	-
производство кокса и нефтепродуктов	66,7	... ¹⁾	... ¹⁾
производство химических веществ и химических продуктов	16,7	... ¹⁾	... ¹⁾
производство резиновых и пластмассовых изделий	-	-	-
производство прочей неметаллической минеральной продукции	23,8	178,2	119,0
производство готовых металлических изделий, кроме машин и оборудования	22,2	... ¹⁾	... ¹⁾
производство компьютеров, электронных и оптических изделий	13,3	... ¹⁾	... ¹⁾
производство электрического оборудования	-	-	-
производство машин и оборудования, не включённых в другие группировки	8,3	... ¹⁾	-
обеспечение электрической энергией, газом и паром; кондиционирование воздуха	48,3	1426,1	1426,1
водоснабжение; водоотведение, организация сбора и утилизации отходов, деятельность по ликвидации загрязнений	40,0	... ¹⁾	... ¹⁾
строительство	11,8	... ¹⁾	... ¹⁾
торговля оптовая и розничная; ремонт автотранспортных средств и мотоциклов	20,0	158,4	138,8
в том числе: торговля оптовая и розничная автотранспортными средствами и мотоциклами и их ремонт	40,0	... ¹⁾	... ¹⁾
торговля оптовая, кроме оптовой торговли автотранспортными средствами и мотоциклами	17,6	153,9	134,3

	Удельный вес организаций, имеющих просроченную дебиторскую задолженность, %	Просроченная дебиторская задолженность	В том числе покупателей и заказчиков за товары, работы и услуги
торговля розничная, кроме торговли автотранспортными средствами и мотоциклами	9,1	... ¹⁾	... ¹⁾
транспортировка и хранение	12,5	... ¹⁾	... ¹⁾
деятельность гостиниц и предприятий общественного питания	-	-	-
деятельность в области информации и связи	66,7	... ¹⁾	... ¹⁾
деятельность финансовая и страховая	50,0	... ¹⁾	... ¹⁾
деятельность по операциям с недвижимым имуществом	36,4	33,9	33,9
деятельность профессиональная, научная и техническая	14,3	... ¹⁾	... ¹⁾
деятельность административная и сопутствующие дополнительные услуги	33,3	... ¹⁾	... ¹⁾
государственное управление и обеспечение военной безопасности; социальное обеспечение	-	-	-
образование	-	-	-
деятельность в области здравоохранения и социальных услуг	-	-	-
деятельность в области культуры, спорта, организации досуга и развлечений	-	-	-
предоставление прочих видов услуг	-	-	-
¹⁾ Конфиденциальные данные.			

VIII. УРОВЕНЬ ЖИЗНИ НАСЕЛЕНИЯ

ОСНОВНЫЕ ПОКАЗАТЕЛИ, ХАРАКТЕРИЗУЮЩИЕ УРОВЕНЬ ЖИЗНИ НАСЕЛЕНИЯ

	2022 г.	В % к 2021 г.	IV квартал 2022 г. в % к		Справочно		
			IV квар- талу 2021 г.	III квар- талу 2022 г.	2021 г. в % к 2020 г.	IV квартал 2021 г. в % к	
						IV квар- талу 2020 г.	III квар- талу 2021 г.
Денежные доходы населения ¹⁾ :							
денежные доходы (в среднем на душу населения), рублей в месяц	34250,7	112,3	115,5	123,2	111,6	110,3	118,3
реальные денежные доходы		97,8	101,7	122,3	102,6	100,0	114,8
реальные располагаемые денежные доходы		98,2	102,9	120,5	102,9	100,3	111,4
¹⁾ Предварительные данные.							

	2022 г.	В % к 2021 г.	Декабрь 2022 г. в % к		Справочно		
			декабрю 2021 г.	ноябрю 2022 г.	2021 г. в % к 2020 г.	декабрь 2021 г. в % к	
						декабрю 2020 г.	ноябрю 2021 г.
Начисленная среднемесячная заработная плата одного работника							
номинальная, рублей	45303,9	111,7	111,5	132,6	109,5	112,7	133,3
реальная		97,9	99,4	130,7	101,8	103,2	131,9

	Январь 2023 г.	В % к январю 2022 г.	Справочно январь 2022 г. в % к январю 2021 г.
Средний размер назначенных месячных пенсий ¹⁾ , рублей	18555,5	114,7	107,2
Реальный размер назначенных пенсий		102,5	97,9

¹⁾ Приведены данные Пенсионного фонда Российской Федерации по состоянию на 1 января 2023 г. Относительные показатели рассчитаны к 1 января соответствующих лет на основе Методики расчетов основных показателей пенсионного обеспечения, утвержденной приказом Росстата от 23 июня 2009 г. № 118.

Денежные доходы

В 2022 году объем денежных **доходов** населения, по предварительным данным, сложился в размере 446,0 млрд рублей и увеличился на 11,6% по сравнению с 2021 годом.

Денежные **расходы** населения в 2022 году составили 426,0 млрд рублей и увеличились на 11,0% по сравнению с соответствующим периодом предыдущего года. Население израсходовало на покупку товаров и оплату услуг 366,1 млрд рублей, что на 11,2% больше, чем в 2021 году.

Денежные доходы населения в IV квартале 2022 года, по предварительным данным, сложились в сумме 137,0 млрд рублей и увеличились по сравнению с соответствующим периодом 2021 года на 14,1%, денежные расходы населения – соответственно 116,9 млрд рублей и увеличились по сравнению с аналогичным периодом прошлого года на 7,7%.

Реальные денежные доходы, по оценке, в IV квартале 2022 года по сравнению с соответствующим периодом предыдущего года увеличились на 1,7%.

Реальные располагаемые денежные доходы (доходы за вычетом обязательных платежей, скорректированные на индекс потребительских цен) в IV квартале 2022 года, по оценке, по сравнению с соответствующим периодом предыдущего года увеличились на 2,9%.

Среднедушевые денежные доходы населения в IV квартале 2022 года составили 42095,1 рублей и увеличились по сравнению с соответствующим периодом 2021 года на 15,5%.

ДИНАМИКА ДЕНЕЖНЫХ ДОХОДОВ НАСЕЛЕНИЯ

	Реальные денежные доходы в % к		Реальные располагаемые денежные доходы в % к	
	соответствующему периоду предыдущего года	предыдущему периоду	соответствующему периоду предыдущего года	предыдущему периоду
	2021 г.			
I квартал ¹⁾	98,3	72,3	98,4	73,9
II квартал ¹⁾	104,6	115,9	104,2	117,2
I полугодие ¹⁾	101,6		101,5	
III квартал ¹⁾	107,4	104,0	108,3	103,9
Январь-сентябрь ¹⁾	103,6		103,9	
IV квартал ¹⁾	100,0	114,8	100,3	111,4
Год	102,6		102,9	
	2022 г.¹⁾			
I квартал	96,6	69,8	95,9	70,6
II квартал	96,8	116,1	97,7	119,5
I полугодие	96,9		97,1	
III квартал	95,5	102,6	95,1	101,1
Январь-сентябрь	96,4		96,4	
IV квартал	101,7	122,3	102,9	120,5
Год	97,8		98,2	

¹⁾ Предварительные данные.

Заработная плата. Среднемесячная начисленная заработная плата в организациях области в 2022 году составила 45303,9 рублей, что на 11,7% выше, чем в 2021 году. Размер реальной начисленной заработной платы за рассматриваемый период уменьшился на 2,1%.

Средняя начисленная заработная плата в организациях области в декабре 2022 года составила 59974,5 рублей, что на 11,5% выше, чем в декабре 2021 года. Размер реальной начисленной заработной платы за рассматриваемый период уменьшился на 0,6%.

ДИНАМИКА НОМИНАЛЬНОЙ И РЕАЛЬНОЙ СРЕДНЕЙ ЗАРАБОТНОЙ ПЛАТЫ

	Средняя номинальная начисленная заработная плата, руб.	В % к		Реальная заработная плата в % к	
		предыдущему месяцу	соответствующему периоду предыдущего года	предыдущему месяцу	соответствующему периоду предыдущего года
2021 г.					
Январь	35317,1	75,8	105,6	75,3	99,3
Февраль	35854,8	100,9	105,5	99,9	98,5
Март	38156,2	106,4	107,2	105,7	100,1
I квартал	36513,6		106,3		99,5
Апрель	39630,7	102,4	110,3	101,7	103,6
Май	40353,5	101,8	109,6	101,3	102,5
Июнь	43741,7	108,4	112,8	107,8	105,4
II квартал	41232,5		110,9		103,8
I полугодие	38949,3		108,9		101,9
Июль	38994,8	88,2	107,0	87,8	100,0
Август	38844,3	99,6	108,4	99,5	101,0
Сентябрь	40021,2	103,0	108,9	102,3	100,8
III квартал	39286,6		108,1		100,6
Январь-сентябрь	39115,9		108,8		101,7
Октябрь	39582,1	98,0	107,8	96,6	98,7
Ноябрь	39822,1	100,6	112,7	99,5	103,3
Декабрь	53071,1	133,3	112,7	131,9	103,2
IV квартал	44158,2		111,2		101,9
Год	40631,0		111,4		103,6
2022 г.					
Январь	39898,9	74,4	112,0	73,7	102,2
Февраль	39706,7	99,5	110,5	98,4	100,7

	Средняя номинальная начисленная заработная плата, руб.	В % к		Реальная заработная плата в % к	
		предыдущему месяцу	соответствующему периоду предыдущего года	предыдущему месяцу	соответствующему периоду предыдущего года
Март	43263,3	109,0	111,7	101,7	95,6
I квартал	40955,6		111,4		99,4
Апрель	45533,7	103,5	114,8	101,8	97,3
Май	44064,9	96,8	108,9	96,6	92,5
Июнь	47383,7	107,6	106,8	108,4	91,9
II квартал	45647,5		110,0		93,8
I полугодие	43408,3		111,0		96,8
Июль	45099,0	94,4	115,3	94,6	99,8
Август	43508,1	96,5	111,7	97,1	97,5
Сентябрь	44091,9	101,3	108,9	101,0	95,4
III квартал	44233,2		112,0		97,6
Январь-сентябрь	43723,7		111,4		97,1
Октябрь	44571,2	100,2	112,2	100,0	99,6
Ноябрь	45242,1	101,5	112,9	101,3	101,0
Декабрь	59974,5	132,6	111,5	130,7	99,4
IV квартал	49927,7		112,2		100,0
Год	45303,9		111,7		97,9

**НАЧИСЛЕННАЯ СРЕДНЕМЕСЯЧНАЯ ЗАРАБОТНАЯ ПЛАТА
(БЕЗ ВЫПЛАТ СОЦИАЛЬНОГО ХАРАКТЕРА)
ПО ВИДАМ ЭКОНОМИЧЕСКОЙ ДЕЯТЕЛЬНОСТИ**

в расчете на одного работника, руб.

	2022 г.	В % к 2021 г.	Декабрь 2022 г.	В % к		Отношение к областному уровню средней заработной платы в декабре 2022 г., в %
				декабрю 2021 г.	ноябрю 2022 г.	
Всего	45303,9	111,7	59974,5	111,5	132,6	100
из них: сельское, лесное хозяйство, охота, рыболовство и рыбоводство	42912,3	114,9	47624,2	113,8	108,0	79,4
в том числе: растениеводство и животноводство, охота и предоставление соответствующих услуг в этих областях	43986,2	115,3	48063,0	115,5	106,9	80,1

	2022 г.	В % к 2021 г.	Декабрь 2022 г.	В % к		Отношение к областному уровню средней заработной платы в декабре 2022 г., в %
				декабрю 2021 г.	ноябрю 2022 г.	
лесоводство и лесозаготовки	31396,2	110,3	41023,8	92,8	115,8	68,4
рыболовство, рыбоводство	27462,9	107,6	52326,6	108,9	198,5	87,2
добыча полезных ископаемых	41757,3	105,0	43859,6	104,7	103,3	73,1
обрабатывающие производства	52558,6	111,8	67536,0	114,8	126,7	112,6
из них:						
производство пищевых продуктов	37831,4	110,8	41869,3	105,9	109,4	69,8
производство напитков	48348,0	112,5	46850,3	107,3	99,0	78,1
производство текстильных изделий	51644,7	108,9	61451,0	102,9	126,6	102,5
производство одежды	28222,1	119,5	42047,0	118,8	134,1	70,1
производство кожи и изделий из кожи	42826,3	98,6	49634,5	110,2	109,0	82,8
обработка древесины и производство изделий из дерева и пробки, кроме мебели, производство изделий из соломки и материалов для плетения	43720,5	115,0	48581,5	117,4	103,0	81,0
производство бумаги и бумажных изделий	30389,2	130,6	45840,1	132,7	159,2	76,4
деятельность полиграфическая и копирование носителей информации	34246,6	87,7	36665,3	110,9	104,8	61,1
производство нефтепродуктов	87605,4	103,8	74001,1	90,6	85,5	123,4
производство химических веществ и химических продуктов	50520,6	113,2	71885,6	124,2	144,9	119,9
производство лекарственных средств и материалов, применяемых в медицинских целях	63272,7	128,5	87105,0	118,5	145,8	145,2
производство резиновых и пластмассовых изделий	51584,0	119,8	70530,7	130,6	143,6	117,6
производство прочей неметаллической минеральной продукции	59308,9	114,6	71924,2	109,6	130,0	119,9
производство металлургическое	51495,1	106,1	64843,3	92,4	128,2	108,1
производство готовых металлических изделий, кроме машин и оборудования	53399,2	110,1	65597,9	123,3	121,3	109,4

	2022 г.	В % к 2021 г.	Декабрь 2022 г.	В % к		Отношение к областному уровню средней заработной платы в декабре 2022 г., в %
				декабрю 2021 г.	ноябрю 2022 г.	
производство компьютеров, электронных и оптических изделий	59923,3	114,4	96031,2	123,3	153,9	160,1
производство электрического оборудования	57063,0	117,8	77880,9	152,6	145,1	129,9
производство машин и оборудования, не включенных в другие группировки	42923,0	114,1	51575,9	118,6	115,8	86,0
производство автотранспортных средств, прицепов и полуприцепов	44216,7	98,0	54498,3	96,0	116,0	90,9
производство прочих транспортных средств и оборудования	51554,8	112,2	52037,6	108,5	97,9	86,8
производство мебели	31203,5	101,5	36401,1	110,8	106,0	60,7
производство прочих готовых изделий	26176,3	99,2	38921,0	122,3	137,8	64,9
ремонт и монтаж машин и оборудования	59415,0	118,5	67919,3	111,7	104,7	113,2
обеспечение электрической энергией, газом и паром; кондиционирование воздуха	49560,0	110,3	70556,7	107,8	149,4	117,6
водоснабжение; водоотведение, организация сбора и утилизации отходов, деятельность по ликвидации загрязнений	29443,1	103,6	30895,4	100,5	104,1	51,5
строительство	36061,1	107,8	44702,0	100,8	121,8	74,5
торговля оптовая и розничная; ремонт автотранспортных средств и мотоциклов	40333,3	115,2	44678,6	105,9	110,6	74,5
из нее:						
торговля оптовая, кроме оптовой торговли автотранспортными средствами и мотоциклами	47946,9	116,2	55792,7	107,0	118,8	93,0
торговля розничная, кроме торговли автотранспортными средствами и мотоциклами	35808,7	112,4	37786,8	103,5	104,4	63,0

	2022 г.	В % к 2021 г.	Декабрь 2022 г.	В % к		Отношение к областному уровню средней заработной платы в декабре 2022 г., в %
				декабрю 2021 г.	ноябрю 2022 г.	
транспортировка и хранение	50615,9	117,6	55760,5	120,7	114,3	93,0
в том числе:						
деятельность сухопутного и трубопроводного транспорта	57032,0	118,0	63456,8	123,7	119,7	105,8
из нее:						
деятельность железнодорожного транспорта: междугородные и международные пассажирские перевозки	78392,4	117,4	86797,9	125,1	108,9	144,7
деятельность железнодорожного транспорта: грузовые перевозки	68518,0	113,5	69491,5	113,7	103,3	115,9
деятельность автомобильного грузового транспорта и услуги по перевозкам	34279,4	120,2	36011,7	122,1	105,0	60,0
деятельность трубопроводного транспорта	85740,4	112,8	106077,5	125,9	156,4	176,9
деятельность водного транспорта	57035,8	126,7	54812,3	110,7	94,4	91,4
складское хозяйство и вспомогательная транспортная деятельность	50560,7	114,5	55629,8	116,7	110,1	92,8
деятельность почтовой связи и курьерская деятельность	26027,5	128,3	27416,7	123,6	100,6	45,7
деятельность гостиниц и предприятий общественного питания	30839,6	107,3	33857,0	103,7	99,7	56,5
деятельность в области информации и связи	61527,6	115,0	69892,2	102,4	125,0	116,5
деятельность финансовая и страховая	76599,4	113,6	113035,3	104,5	156,0	188,5
деятельность по операциям с недвижимым имуществом	33696,0	113,4	50511,3	110,8	150,2	84,2
деятельность профессиональная, научная и техническая	52058,5	106,8	66785,5	116,7	137,2	111,4
из нее научные исследования и разработки	74788,2	105,6	95568,9	128,1	140,5	159,3
деятельность административная и сопутствующие дополнительные услуги	32165,5	120,2	37105,1	113,0	111,3	61,9

	2022 г.	В % к 2021 г.	Декабрь 2022 г.	В % к		Отношение к областному уровню средней заработной платы в декабре 2022 г., в %
				декабрю 2021 г.	ноябрю 2022 г.	
государственное управление и обеспечение военной безопасности; социальное обеспечение	47979,3	106,6	86108,8	107,4	185,4	143,6
образование	35734,0	110,8	47649,0	108,6	129,3	79,4
деятельность в области здравоохранения и социальных услуг	40369,9	113,4	61977,1	127,6	150,2	103,3
деятельность в области культуры, спорта, организации досуга и развлечений	37966,4	111,7	51235,6	115,7	127,6	85,4
из нее: деятельность библиотек, архивов, музеев и прочих объектов культуры	37452,1	111,7	50274,9	116,1	127,2	83,8
деятельность в области спорта, отдыха и развлечений	35624,6	111,1	44966,1	112,7	126,4	75,0

Просроченная задолженность по заработной плате, по сведениям, представленным организациями (не относящимися к субъектам малого предпринимательства). Суммарная задолженность по заработной плате по кругу наблюдаемых видов экономической деятельности на 1 февраля 2023 года составила 30011 тыс. рублей и увеличилась по сравнению с 1 января 2022 года на 691 тыс. рублей (на 2,4%).

Вся сумма задолженности сложилась из-за отсутствия собственных средств в организациях.

На 1 февраля 2023 года задолженность по заработной плате имели 165 человек.

ДИНАМИКА ПРОСРОЧЕННОЙ ЗАДОЛЖЕННОСТИ ПО ЗАРАБОТНОЙ ПЛАТЕ¹⁾

на начало месяца

	Просроченная задолженность по заработной плате		В том числе задолженность				Численность работников, перед которыми имеется просроченная задолженность по заработной плате, человек
			из-за несвоевременного получения денежных средств из бюджетов всех уровней		из-за отсутствия собственных средств		
	тыс. рублей	в % к предыдущему месяцу	тыс. рублей	в % к предыдущему месяцу	тыс. рублей	в % к предыдущему месяцу	
	2022 г.						
Январь	18498	100,0	-	-	18498	100,0	72
Февраль	19310	104,4	-	-	19310	104,4	100
Март	20451	105,9	-	-	20451	105,9	170

	Просроченная задолженность по заработной плате		В том числе задолженность				Численность работников, перед которыми имеется просроченная задолженность по заработной плате, человек
			из-за несвоевременного получения денежных средств из бюджетов всех уровней		из-за отсутствия собственных средств		
	тыс. рублей	в % к предыдущему месяцу	тыс. рублей	в % к предыдущему месяцу	тыс. рублей	в % к предыдущему месяцу	
Апрель	18498	90,5	-	-	18498	90,5	72
Май	19581	105,9	-	-	19581	105,9	170
Июнь	21430	109,4	-	-	21430	109,4	170
Июль	22704	105,9	-	-	22704	105,9	168
Август	22438	98,8	-	-	22438	98,8	168
Сентябрь	29979	133,6	-	-	29979	133,6	344
Октябрь	35401	118,1	-	-	35401	118,1	511
Ноябрь	41242	116,5	-	-	41242	116,5	506
Декабрь	42580	103,2			42580	103,2	509
2023 г.							
Январь	29320	68,9	-	-	29320	68,9	166
Февраль	30011	102,4			30011	102,4	165
¹⁾ По кругу наблюдаемых видов экономической деятельности (без субъектов малого предпринимательства).							

**ПРОСРОЧЕННАЯ ЗАДОЛЖЕННОСТЬ ПО ЗАРАБОТНОЙ ПЛАТЕ
по видам экономической деятельности на 1 февраля 2023 г.**

	Тыс. рублей						В % к 1 января 2023 г.					
	всего	в том числе:					всего	в том числе:				
		из-за несвоевременного получения денежных средств из бюджетов всех уровней	федерального бюджета	бюджетов субъектов Российской Федерации	местных бюджетов	отсутствия собственных средств		из-за несвоевременного получения денежных средств из бюджетов всех уровней	федерального бюджета	бюджетов субъектов Российской Федерации	местных бюджетов	отсутствия собственных средств
Всего	30011	-	-	-	-	30011	102,4	-	-	-	-	102,4
в том числе: обрабатывающие производства	30011	-	-	-	-	30011	102,4	-	-	-	-	102,4
производство компьютеров, электронных и оптических изделий	16697	-	-	-	-	16697	94,4	-	-	-	-	94,4
производство прочих готовых изделий	13314	-	-	-	-	13314	114,5	-	-	-	-	114,5

Использование денежных доходов

ДИНАМИКА ДЕНЕЖНЫХ ДОХОДОВ И РАСХОДОВ НАСЕЛЕНИЯ

млн рублей

	Денежные доходы населения	Денежные расходы населения	Прирост (+), уменьшение (-) сбережений населения
2021 г.			
I квартал ¹⁾	81573,2	86499,6	-4926,4
II квартал ¹⁾	96343,4	93193,8	+3149,6
I полугодие ¹⁾	177916,6	179693,5	-1776,9
III квартал ¹⁾	101523,4	95666,8	+5856,6
Январь-сентябрь ¹⁾	279440,1	275360,3	+4079,8
IV квартал ¹⁾	120057,1	108544,9	+11512,2
Год	399497,1	383905,2	+15592,0
2022 г.¹⁾			
I квартал	88277,7	98973,9	-10696,2
II квартал	109412,6	103946,9	5465,6
I полугодие	197690,3	202920,8	-5230,5
III квартал	111277,2	106237,4	+5039,8
Январь-сентябрь	308967,5	309158,3	-190,8
IV квартал	137038,8	116856,1	20182,6
Год	446006,3	426014,4	19991,9

¹⁾ Предварительные данные.

СТРУКТУРА ИСПОЛЬЗОВАНИЯ ДЕНЕЖНЫХ ДОХОДОВ НАСЕЛЕНИЯ

в процентах

	Де- неж- ные дохо- ды	В том числе использовано на					
		покуп- ку това- ров и опла- ту услуг ¹⁾	из них на		оплату обяза- тель- ных плате- жей и взно- сов, прочие расходы	сбере- же- ния ^{3);4)}	из них в наличных деньгах у населения в рублях и иностранной валюте ⁴⁾
			по- купку то- варов	опла- ту услуг ²⁾			
2021 г.							
I квартал ⁵⁾	100	92,3	72,6	19,0	13,8	-6,0	-0,4
II квартал ⁵⁾	100	84,0	67,4	15,8	12,7	+3,3	+4,4
I полугодие ⁵⁾	100	87,8	69,8	17,3	13,2	-1,0	+2,2
III квартал ⁵⁾	100	81,5	66,5	14,0	12,7	+5,8	+2,5
Январь-сентябрь ⁵⁾	100	85,5	68,6	16,1	13,1	+1,5	+2,3
IV квартал ⁵⁾	100	75,1	60,1	14,3	15,3	+9,6	+1,6
Год	100	82,4	66,0	15,6	13,7	+3,9	+2,1

	Де-нежные доходы	В том числе использовано на					
		покупку товаров и оплату услуг ¹⁾	из них на		оплату обязательных платежей и взносов, прочие расходы	сбережения ^{3);4)}	из них в наличных деньгах у населения в рублях и иностранной валюте ⁴⁾
			покупку товаров	оплату услуг ²⁾			
2022 г. ⁵⁾							
I квартал	100	97,8	78,1	18,9	14,3	-12,1	-4,8
II квартал	100	83,1	66,7	15,8	11,9	+5,0	-11,0
I полугодие	100	89,7	71,8	17,2	13,0	-2,6	-8,2
III квартал	100	82,3	68,2	13,3	13,2	+4,5	+4,0
Январь-сентябрь	100	87,0	70,5	15,8	13,1	-0,1	-3,8
IV квартал	100	71,0	57,0	13,5	14,3	+14,7	+2,5
Год	100	82,1	66,3	15,1	13,4	+4,5	-1,9

¹⁾ С учетом объема платежей за товары (работы, услуги) зарубежным поставщикам за безналичный и наличный расчет.
²⁾ Включая расходы на транспортные услуги, приобретенные у иностранных компаний.
³⁾ Сбережения включают прирост (уменьшение) вкладов, приобретение ценных бумаг, изменение средств на счетах индивидуальных предпринимателей, приобретение недвижимости, покупку населением скота и птицы, наличные деньги на руках за минусом изменения задолженности по кредитам.
⁴⁾ Знак «+» означает прирост вкладов на счетах, увеличение денег на руках; знак «-» означает отток вкладов со счетов, уменьшение денег на руках.
⁵⁾ Предварительные данные.

Изменения в структуре использования денежных доходов населения (в % к денежным доходам)

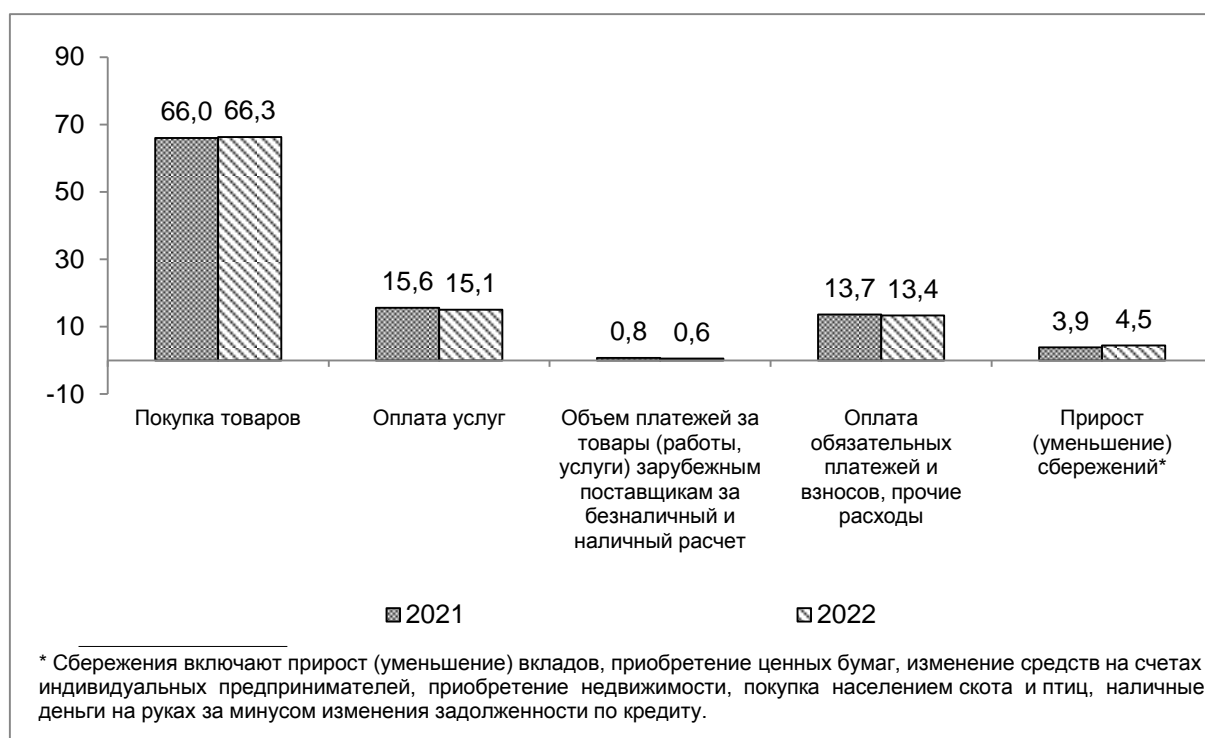

IX. ЗАНЯТОСТЬ И БЕЗРАБОТИЦА

Численность рабочей силы, по итогам выборочного обследования рабочей силы в возрасте 15 лет и старше, в III квартале 2022 года составила 529,4 тыс. человек, или 48,8% от общей численности населения области, в их числе 512,6 тыс. человек, или 96,8% рабочей силы, были заняты в экономике и 16,8 тыс. человек (3,2%) не имели занятия, но активно его искали (в соответствии с методологией Международной Организации Труда они классифицируются как безработные).

ДИНАМИКА РАБОЧЕЙ СИЛЫ В ВОЗРАСТЕ 15 ЛЕТ И СТАРШЕ

	Рабочая сила, тыс. человек	В том числе		Уровень безработицы, %
		занятые	безработные	
2021 г.				
I квартал (в среднем за месяц)	527,2	501,9	25,3	4,8
II квартал (в среднем за месяц)	500,5	477,1	23,4	4,7
III квартал (в среднем за месяц)	524,7	506,4	18,3	3,5
IV квартал (в среднем за месяц)	530,7	515,3	15,4	2,9
Год (в среднем за месяц)	520,8	500,2	20,6	4,0
2022 г.				
I квартал (в среднем за месяц)	521,1	508,9	12,2	2,3
II квартал (в среднем за месяц)	530,2	511,6	18,6	3,5
III квартал (в среднем за месяц)	529,4	512,6	16,8	3,2

В декабре 2022 года в общей численности занятого населения 235,9 тыс. человек составляли штатные работники организаций без субъектов малого предпринимательства и организаций с численностью работников до 15 человек (без учета совместителей). На условиях совместительства и по договорам гражданско-правового характера для работы в этих организациях привлекалось еще 10,1 тыс. человек (в эквиваленте полной занятости). Число замещенных рабочих мест работниками списочного состава, совместителями и лицами, выполнявшими работы по договорам гражданско-правового характера, в организациях в декабре 2022 года составило 246,0 тыс. человек и было меньше, чем в декабре 2021 года на 5,7 тыс. человек, или на 2,3%.

ДИНАМИКА ЧИСЛА ЗАМЕЩЕННЫХ РАБОЧИХ МЕСТ В ОРГАНИЗАЦИЯХ (без субъектов малого предпринимательства и организаций с численностью работников до 15 человек)

	Декабрь 2022 г., человек	В % к		2022 г. в % к 2021 г.	Справочно		
		декаб-рю 2021 г.	нояб-рю 2022 г.		декабрь 2021 г. в % к		2021 г. в % к 2020 г.
					декаб-рю 2020 г.	нояб-рю 2021 г.	
Всего замещенных рабочих мест (работников)	246001	97,7	100,1	98,6	99,7	101,1	100,0
в том числе: работников списочного состава (без внешних совместителей)	235906	98,5	100,0	98,7	98,6	100,0	99,7
внешних совместителей	4797	102,3	98,1	102,6	106,8	103,4	103,2
работников, выполнявших работы по договорам гражданско-правового характера	5298	69,8	106,0	92,6	146,9	151,0	113,7

В декабре 2022 года в общем количестве замещенных рабочих мест в организациях удельный вес рабочих мест внешних совместителей составлял 1,9%, лиц, выполнявших работы по гражданско-правовым договорам – 2,2%.

**ЧИСЛО ЗАМЕЩЕННЫХ РАБОЧИХ МЕСТ В ОРГАНИЗАЦИЯХ
ПО ВИДАМ ЭКОНОМИЧЕСКОЙ ДЕЯТЕЛЬНОСТИ
(без субъектов малого предпринимательства и организаций
с численностью работников до 15 человек)
в декабре 2022 года**

	Всего замещенных рабочих мест (работников), человек	В том числе работниками:		
		списочного состава (без внешних совместителей)	внешними совместителями	выполнявшими работы по договорам гражданско-правового характера
Всего	246001	235906	4797	5298
из них: сельское, лесное хозяйство, охота, рыболовство и рыбоводство	10413	9986	95	333
в том числе: растениеводство и животноводство, охота и предоставление соответствующих услуг в этих областях	9456	9078	50	328
лесоводство и лесозаготовки	... ¹⁾	... ¹⁾	... ¹⁾	... ¹⁾
рыболовство, рыбоводство	... ¹⁾	... ¹⁾	... ¹⁾	... ¹⁾
добыча полезных ископаемых	489	481	... ¹⁾	... ¹⁾
обрабатывающие производства	57352	56439	279	634
из них:				
производство пищевых продуктов	7072	6887	30	155
производство напитков	542	536	... ¹⁾	... ¹⁾
производство табачных изделий	-	-	-	-
производство текстильных изделий	704	695	... ¹⁾	... ¹⁾
производство одежды	499	492	... ¹⁾	... ¹⁾
производство кожи и изделий из кожи	1544	1530	... ¹⁾	... ¹⁾
обработка древесины и производство изделий из дерева и пробки, кроме мебели, производство изделий из соломки и материалов для плетения	758	755	... ¹⁾	... ¹⁾
производство бумаги и бумажных изделий	... ¹⁾	... ¹⁾	... ¹⁾	... ¹⁾
деятельность полиграфическая и копирование носителей информации	392	385	... ¹⁾	... ¹⁾
производство кокса и нефтепродуктов	4372	4372	1	-
из них производство нефтепродуктов	4372	4372	1	-
производство химических веществ и химических продуктов	1088	1065	8	16
производство лекарственных средств и материалов, применяемых в медицинских целях	958	943	... ¹⁾	... ¹⁾

	Всего замещенных рабочих мест (работников), человек	В том числе работниками:		
		списочного состава (без внешних совместителей)	внешними совместителями	выполнявшими работы по договорам гражданско-правового характера
производство резиновых и пластмассовых изделий	2032	1997	22	13
производство прочей неметаллической минеральной продукции	4963	4940	20	3
производство металлургическое	2712	2685	10	17
производство готовых металлических изделий, кроме машин и оборудования	2445	2387	32	26
производство компьютеров, электронных и оптических изделий	15490	15260	80	151
производство электрического оборудования	1574	1399	... ¹⁾	... ¹⁾
производство машин и оборудования, не включенных в другие группировки	3245	3194	14	37
производство автотранспортных средств, прицепов и полуприцепов	2146	2139	7	-
производство прочих транспортных средств и оборудования	516	509	... ¹⁾	... ¹⁾
производство мебели	1461	1452	... ¹⁾	... ¹⁾
производство прочих готовых изделий	... ¹⁾	... ¹⁾	-	... ¹⁾
ремонт и монтаж машин и оборудования	2648	2634	... ¹⁾	... ¹⁾
обеспечение электрической энергией, газом и паром; кондиционирование воздуха	11351	11214	... ¹⁾	... ¹⁾
водоснабжение; водоотведение, организация сбора и утилизации отходов, деятельность по ликвидации загрязнений	2186	2087	36	63
строительство	3204	3069	75	60
торговля оптовая и розничная; ремонт автотранспортных средств и мотоциклов	17628	17353	175	100
из нее:				
торговля оптовая, кроме оптовой торговли транспортными средствами и мотоциклами	4695	4563	... ¹⁾	... ¹⁾
торговля розничная, кроме торговли автотранспортными средствами и мотоциклами	12222	12131	51	40
Транспортировка и хранение	16307	15885	108	315
в том числе:				
деятельность сухопутного и трубопроводного транспорта	7344	7251	... ¹⁾	... ¹⁾
в том числе:				
деятельность железнодорожного транспорта: междугородные и международные пассажирские перевозки	624	624	-	-

	Всего замещенных рабочих мест (работников), человек	В том числе работниками:		
		списочного состава (без внешних совместителей)	внешними совместителями	выполнявшими работы по договорам гражданско-правового характера
деятельность железнодорожного транспорта: грузовые перевозки	2139	2100	... ¹⁾	... ¹⁾
деятельность прочего сухопутного пассажирского транспорта	1568	1560	... ¹⁾	... ¹⁾
деятельность автомобильного грузового транспорта и услуги по перевозкам	841	794	3	44
деятельность трубопроводного транспорта	2172	2172	-	-
деятельность водного транспорта	... ¹⁾	... ¹⁾	... ¹⁾	-
деятельность воздушного и космического транспорта	... ¹⁾	... ¹⁾	-	-
складское хозяйство и вспомогательная транспортная деятельность	6310	6065	15	230
деятельность почтовой связи и курьерская деятельность	2496	2422	74	-
деятельность гостиниц и предприятий общественного питания	1468	1422	... ¹⁾	... ¹⁾
деятельность в области информации и связи	5300	5010	41	250
деятельность финансовая и страховая	6176	4698	21	1457
деятельность по операциям с недвижимым имуществом	1289	1197	36	56
деятельность профессиональная, научная и техническая	5758	5520	186	52
из нее научные исследования и разработки	2273	2232	... ¹⁾	... ¹⁾
деятельность административная и сопутствующие дополнительные услуги	4119	3646	202	271
государственное управление и обеспечение военной безопасности; социальное обеспечение	24819	24400	176	243
образование	42146	39117	2106	923
деятельность в области здравоохранения и социальных услуг	27617	26807	632	179
деятельность в области культуры, спорта, организации досуга и развлечений	7866	7171	534	161
из нее: деятельность библиотек, архивов, музеев и прочих объектов культуры	... ¹⁾	... ¹⁾	... ¹⁾	... ¹⁾
деятельность в области спорта, отдыха и развлечений	2809	2542	... ¹⁾	... ¹⁾

¹⁾ Конфиденциальные данные.

Прием и увольнение работников организаций и неполная занятость

Прием и увольнение работников. В IV квартале 2022 года в организациях (без субъектов малого предпринимательства и организаций с численностью работников до 15 человек) численность принятых работников организаций превысила численность выбывших работников на 1,4 тыс. человек, или на 9,5%.

По сведениям обследованных организаций, в IV квартале 2022 года было принято на работу 6,5% работников списочного состава, выбыло по различным причинам 6,0% работников списочного состава.

ПРИЕМ И ВЫБЫТИЕ РАБОТНИКОВ ПО ВИДАМ ЭКОНОМИЧЕСКОЙ ДЕЯТЕЛЬНОСТИ в IV квартале 2022 года

	Принято работников		Из них на дополнительно введенные рабочие места		Выбыло работников		Из них			
	человек	в % к списочной численности	человек	в % к принятым	человек	в % к списочной численности	в связи с сокращением численности работников		по собственному желанию	
							человек	в % к выбывшим	человек	в % к выбывшим
Всего	16174	6,5	447	2,8	14770	6,0	155	1,0	12343	83,6
из них: сельское, лесное хозяйство, охота, рыболовство и рыбоводство	802	7,9	44	5,5	1052	10,3	-	-	975	92,7
в том числе: растениеводство и животноводство, охота и предоставление соответствующих услуг в этих областях	764	8,2	44	5,8	973	10,4	-	-	910	93,5
рыболовство, рыбоводство	... ¹⁾	5,9	-	-	... ¹⁾	20,4	-	-	... ¹⁾	... ¹⁾
добыча полезных ископаемых	... ¹⁾	4,2	-	-	65	19,6	-	-	62	95,4
обрабатывающие производства	4354	7,6	114	2,6	3823	6,7	55	1,4	3204	83,8
из них: производство пищевых продуктов	722	11,0	9	1,2	687	10,5	-	-	646	94,0
производство напитков	... ¹⁾	8,3	-	-	49	9,6	-	-	26	53,1
производство текстильных изделий	81	11,8	-	-	77	11,2	-	-	75	97,4

	Принято работников		Из них на дополнительно введенные рабочие места		Выбыло работников		Из них			
	человек	в % к списочной численности	человек	в % к принятым	человек	в % к списочной численности	в связи с сокращением численности работников		по собственному желанию	
							человек	в % к вышедшим	человек	в % к вышедшим
производство одежды	14	2,9	-	-	17	3,5	-	-	10	58,8
производство кожи и изделий из кожи	135	8,5	-	-	147	9,2	-	-	138	93,9
обработка древесины и производство изделий из дерева и пробки, кроме мебели, производство изделий из соломки и материалов для плетения	97	10,7	-	-	116	12,8	-	-	112	96,6
производство бумаги и бумажных изделий	... ¹⁾	3,5	-	-	... ¹⁾	4,9	... ¹⁾	... ¹⁾	... ¹⁾	... ¹⁾
деятельность полиграфическая и копирование носителей информации	22	5,6	-	-	29	7,4	-	-	... ¹⁾	... ¹⁾
производство нефтепродуктов	148	3,3	... ¹⁾	... ¹⁾	150	3,3	-	-	123	82,0
производство химических веществ и химических продуктов	157	13,4	5	3,2	131	11,2	-	-	130	99,2
производство лекарственных средств и материалов, применяемых в медицинских целях	50	5,0	... ¹⁾	... ¹⁾	36	3,6	-	-	31	86,1
производство резиновых и пластмассовых изделий	171	8,8	7	4,1	126	6,5	-	-	123	97,6
производство прочей неметаллической минеральной продукции	296	5,8	28	9,5	303	5,9	-	-	230	75,9

	Принято работников		Из них на дополнительно введенные рабочие места		Выбыло работников		Из них			
	человек	в % к списочной численности	человек	в % к принятым	человек	в % к списочной численности	в связи с сокращением численности работников		по собственному желанию	
							человек	в % к вышедшим	человек	в % к вышедшим
производство металлургическое	260	9,0	... ¹⁾	... ¹⁾	209	7,2	... ¹⁾	... ¹⁾	203	97,1
производство готовых металлических изделий, кроме машин и оборудования	214	10,2	... ¹⁾	... ¹⁾	227	10,8	-	-	162	71,4
производство компьютеров, электронных и оптических изделий	1020	6,6	21	2,1	509	3,3	-	-	468	91,9
производство электрического оборудования	186	13,6	-	-	295	21,6	... ¹⁾	... ¹⁾	96	32,5
производство машин и оборудования, не включенных в другие группировки	230	7,3	... ¹⁾	... ¹⁾	305	9,7	... ¹⁾	... ¹⁾	232	76,1
производство автотранспортных средств, прицепов и полуприцепов	105	4,5	-	-	66	2,9	-	-	64	97,0
производство прочих транспортных средств и оборудования	19	3,8	... ¹⁾	... ¹⁾	... ¹⁾	4,2	-	-	15	... ¹⁾
производство мебели	160	10,7	... ¹⁾	... ¹⁾	172	11,5	-	-	167	97,1
производство прочих готовых изделий	... ¹⁾	5,1	-	-	29	5,2	... ¹⁾	... ¹⁾	24	82,8
ремонт и монтаж машин и оборудования	192	7,3	... ¹⁾	... ¹⁾	115	4,4	-	-	99	86,1
обеспечение электрической энергией, газом и паром; кондиционирование воздуха	410	3,6	... ¹⁾	... ¹⁾	368	3,2	16	4,3	276	75,0

	Принято работников		Из них на дополнительно введенные рабочие места		Выбыло работников		Из них			
	человек	в % к списочной численности	человек	в % к принятым	человек	в % к списочной численности	в связи с сокращением численности работников		по собственному желанию	
							человек	в % к вышедшим	человек	в % к вышедшим
водоснабжение; водоотведение, организация сбора и утилизации отходов, деятельность по ликвидации загрязнений	... ¹⁾	5,2	... ¹⁾	... ¹⁾	109	6,0	-	-	91	83,5
строительство	306	7,2	... ¹⁾	... ¹⁾	390	9,1	... ¹⁾	... ¹⁾	335	85,9
торговля оптовая и розничная; ремонт автотранспортных средств и мотоциклов	2414	12,2	90	3,7	2209	11,2	... ¹⁾	... ¹⁾	1932	87,5
транспортировка и хранение	892	5,8	13	1,5	841	5,5	3	0,4	684	81,3
в том числе: деятельность сухопутного и трубопроводного транспорта	... ¹⁾	6,2	7	2,3	269	5,5	... ¹⁾	... ¹⁾	220	81,8
деятельность водного транспорта	... ¹⁾	0,8	-	-	... ¹⁾	3,5	-	-	... ¹⁾	... ¹⁾
складское хозяйство и вспомогательная транспортная деятельность	335	4,7	6	1,8	334	4,7	... ¹⁾	... ¹⁾	244	73,1
деятельность почтовой связи и курьерская деятельность	... ¹⁾	8,2	-	-	228	7,5	-	-	210	92,1
деятельность гостиниц и предприятий общественного питания	... ¹⁾	10,3	-	-	226	16,1	-	-	226	100,0
деятельность в области информации и связи	363	5,9	28	7,7	422	6,9	... ¹⁾	... ¹⁾	205	48,6
деятельность финансовая и страховая	242	4,3	31	12,8	385	6,9	-	-	231	60,0

	Принято работников		Из них на дополнительно введенные рабочие места		Выбыло работников		Из них			
	человек	в % к списочной численности	человек	в % к принятым	человек	в % к списочной численности	в связи с сокращением численности работников		по собственному желанию	
							человек	в % к вышедшим	человек	в % к вышедшим
деятельность по операциям с недвижимым имуществом	85	5,7	... ¹⁾	... ¹⁾	93	6,2	... ¹⁾	... ¹⁾	69	74,2
деятельность профессиональная, научная и техническая	474	7,8	7	1,5	289	4,8	... ¹⁾	... ¹⁾	222	76,8
из нее научные исследования и разработки	73	3,2	-	-	72	3,2	-	-	47	65,3
деятельность административная и сопутствующие дополнительные услуги	366	8,9	... ¹⁾	... ¹⁾	281	6,9	... ¹⁾	... ¹⁾	167	59,4
государственное управление и обеспечение военной безопасности; социальное обеспечение	1024	4,2	14	1,4	839	3,4	13	1,5	754	89,9
образование	2021	4,7	3	0,1	1533	3,6	13	0,8	1381	90,1
деятельность в области здравоохранения и социальных услуг	1597	5,7	27	1,7	1352	4,8	12	0,9	1229	90,9
деятельность в области культуры, спорта, организации досуга и развлечений	413	7,3	10	2,4	321	5,7	-	-	257	80,1
предоставление прочих видов услуг	159	34,1	... ¹⁾	... ¹⁾	172	36,9	-	-	43	25,0

В общей численности принятых работников доля приема на дополнительно введенные рабочие места составила 2,8%, том числе в организациях осуществляющих финансовую и страховую деятельность, – 12,8%, в организациях по производству прочей неметаллической минеральной продукции, – 9,5%. В общей численности вышедших работников наибольший удельный вес (83,6%) составляют уволившиеся по собственному желанию.

Наибольшая доля работников, уволившихся по собственному желанию (20,4% списочной численности) наблюдалась в организациях осуществляющих деятельность

по рыболовству и рыбоводству, наименьшая (2,0%) – в организациях осуществляющих деятельность по производству одежды.

На конец IV квартала 2022 года численность требуемых работников на вакантные рабочие места составила 4,3% от списочной численности работников. По видам экономической деятельности этот показатель колеблется от 0,4% – в организациях по производству электрического оборудования до 20,5% – в организациях по производству мебели.

Неполная занятость. В IV квартале 2022 года 2,9% списочной численности работников организаций (без субъектов малого предпринимательства и организаций с численностью работников до 15 человек) работали неполное рабочее время по соглашению между работником и работодателем.

**ЧИСЛЕННОСТЬ РАБОТНИКОВ, РАБОТАВШИХ НЕПОЛНОЕ РАБОЧЕЕ ВРЕМЯ
ПО ВИДАМ ЭКОНОМИЧЕСКОЙ ДЕЯТЕЛЬНОСТИ
в IV квартале 2022 года**

	Работали неполное рабочее время				Находились в простое по вине работодателя и по причинам, не зависящим от работодателя и работника		Имели отпуска без сохранения заработной платы по заявлению работника	
	по инициативе работодателя		по соглашению между работником и работодателем		человек	в % к списочной численности	человек	в % к списочной численности
	человек	в % к списочной численности	человек	в % к списочной численности				
Всего	... ¹⁾	0,2	7181	2,9	308	0,1	19015	7,7
из них: сельское, лесное хозяйство, охота, рыболовство и рыбоводство	-	-	82	0,8	... ¹⁾	0,2	916	9,0
в том числе: растениеводство и животноводство, охота и предоставление соответствующих услуг в этих областях	-	-	55	0,6	... ¹⁾	0,3	872	9,3
рыболовство, рыбоводство	-	-	... ¹⁾	2,0	-	-	... ¹⁾	15,1
добыча полезных ископаемых	-	-	-	-	-	-	190	57,4
обрабатывающие производства	... ¹⁾	0,7	693	1,2	234	0,4	9886	17,2
из них: производство пищевых продуктов	-	-	28	0,4	-	-	1136	17,4

	Работали неполное рабочее время				Находились в простое по вине работодателя и по причинам, не зависящим от работодателя и работника		Имели отпуска без сохранения заработной платы по заявлению работника	
	по инициативе работодателя		по соглашению между работником и работодателем		человек	в % к списочной численности	человек	в % к списочной численности
	человек	в % к списочной численности	человек	в % к списочной численности				
производство напитков	-	-	... ¹⁾	0,6	-	-	... ¹⁾	13,0
производство текстильных изделий	-	-	5	0,7	... ¹⁾	0,1	107	15,6
производство одежды	-	-	... ¹⁾	1,8	-	-	107	21,8
производство кожи и изделий из кожи	... ¹⁾	23,4	-	-	-	-	136	8,5
обработка древесины и производство изделий из дерева и пробки, кроме мебели, производство изделий из соломки и материалов для плетения	-	-	... ¹⁾	0,2	-	-	97	10,7
производство бумаги и бумажных изделий	-	-	... ¹⁾	1,4	... ¹⁾	8,5	... ¹⁾	32,4
деятельность полиграфическая и копирование носителей информации	-	-	... ¹⁾	3,8	-	-	70	17,8
производство нефтепродуктов	-	-	... ¹⁾	0,4	... ¹⁾	1,4	721	16,1
производство химических веществ и химических продуктов	-	-	10	0,9	-	-	261	22,2
производство лекарственных средств и материалов, применяемых в медицинских целях	-	-	6	0,6	-	-	167	16,8

	Работали неполное рабочее время				Находились в простое по вине работодателя и по причинам, не зависящим от работодателя и работника		Имели отпуска без сохранения заработной платы по заявлению работника	
	по инициативе работодателя		по соглашению между работником и работодателем		человек	в % к списочной численности	человек	в % к списочной численности
	человек	в % к списочной численности	человек	в % к списочной численности				
производство резиновых и пластмассовых изделий	-	-	91	4,7	-	-	295	15,2
производство прочей неметаллической минеральной продукции	-	-	154	3,0	-	-	936	18,2
производство металлургическое	-	-	23	0,8	-	-	498	17,3
производство готовых металлических изделий, кроме машин и оборудования	-	-	120	5,7	-	-	493	23,5
производство компьютеров, электронных и оптических изделий	-	-	140	0,9	... ¹⁾	0,0	2743	17,9
производство электрического оборудования	-	-	... ¹⁾	0,1	... ¹⁾	2,0	168	12,3
производство машин и оборудования, не включенных в другие группировки	-	-	24	0,8	... ¹⁾	1,3	516	16,4
производство автотранспортных средств, прицепов и полуприцепов	-	-	... ¹⁾	0,4	... ¹⁾	0,0	528	22,8
производство прочих транспортных средств и оборудования	-	-	... ¹⁾	0,2	-	-	... ¹⁾	10,5
производство мебели	-	-	13	0,9	-	-	405	27,1
производство прочих готовых изделий	-	-	... ¹⁾	0,2	-	-	... ¹⁾	8,7

	Работали неполное рабочее время				Находились в простое по вине работодателя и по причинам, не зависящим от работодателя и работника		Имели отпуска без сохранения заработной платы по заявлению работника	
	по инициативе работодателя		по соглашению между работником и работодателем		человек	в % к списочной численности	человек	в % к списочной численности
	человек	в % к списочной численности	человек	в % к списочной численности				
ремонт и монтаж машин и оборудования	-	-	14	0,5	... ¹⁾	3,1	289	10,9
обеспечение электрической энергией, газом и паром; кондиционирование воздуха	-	-	66	0,6	-	-	1018	8,9
водоснабжение; водоотведение, организация сбора и утилизации отходов, деятельность по ликвидации загрязнений	-	-	21	1,2	-	-	70	3,9
строительство	-	-	17	0,4	-	-	472	11,1
торговля оптовая и розничная; ремонт автотранспортных средств и мотоциклов	-	-	583	3,0	... ¹⁾	0,2	1171	5,9
транспортировка и хранение	-	-	1491	9,7	... ¹⁾	0,1	1117	7,3
в том числе: деятельность сухопутного и трубопроводного транспорта	-	-	22	0,5	-	-	460	9,4
деятельность водного транспорта	-	-	-	-	-	-	... ¹⁾	1,5
складское хозяйство и вспомогательная транспортная деятельность	-	-	72	1,0	... ¹⁾	0,1	532	7,4
деятельность почтовой связи и курьерская деятельность	-	-	1397	45,8	-	-	120	3,9

	Работали неполное рабочее время				Находились в простое по вине работодателя и по причинам, не зависящим от работодателя и работника		Имели отпуска без сохранения заработной платы по заявлению работника	
	по инициативе работодателя		по соглашению между работником и работодателем		человек	в % к списочной численности	человек	в % к списочной численности
	человек	в % к списочной численности	человек	в % к списочной численности				
деятельность гостиниц и предприятий общественного питания	-	-	445	31,7	-	-	388	27,6
деятельность в области информации и связи	-	-	160	2,6	... ¹⁾	0,0	268	4,4
деятельность финансовая и страховая	-	-	239	4,3	-	-	407	7,3
деятельность по операциям с недвижимым имуществом	-	-	16	1,1	-	-	115	7,7
деятельность профессиональная, научная и техническая	-	-	152	2,5	-	-	280	4,6
из нее научные исследования и разработки	-	-	... ¹⁾	2,8	-	-	164	7,2
деятельность административная и сопутствующие дополнительные услуги	-	-	238	5,8	-	-	141	3,4
государственное управление и обеспечение военной безопасности; социальное обеспечение	-	-	129	0,5	... ¹⁾	0,0	391	1,6
образование	-	-	1538	3,6	-	-	861	2,0
деятельность в области здравоохранения и социальных услуг	-	-	752	2,7	-	-	1054	3,7

	Работали неполное рабочее время				Находились в простое по вине работодателя и по причинам, не зависящим от работодателя и работника		Имели отпуска без сохранения заработной платы по заявлению работника	
	по инициативе работодателя		по соглашению между работником и работодателем		человек	в % к списочной численности	человек	в % к списочной численности
	человек	в % к списочной численности	человек	в % к списочной численности				
деятельность в области культуры, спорта, организации досуга и развлечений	-	-	520	9,2	-	-	249	4,4
предоставление прочих видов услуг	-	-	39	8,4	... ¹⁾	0,9	21	4,5

Численность не занятых трудовой деятельностью граждан, состоящих на учете в органах службы занятости населения (по данным Министерства труда и социальной защиты населения Рязанской области). К концу января 2022 года в органах службы занятости населения состояли на учете 4002 не занятых трудовой деятельностью граждан, из них 3025 человек имели статус безработного, в том числе 2244 человека получали пособие по безработице.

**ДИНАМИКА ЧИСЛЕННОСТИ НЕ ЗАНЯТЫХ ТРУДОВОЙ ДЕЯТЕЛЬНОСТЬЮ ГРАЖДАН,
СОСТОЯЩИХ НА УЧЕТЕ В ОРГАНАХ СЛУЖБЫ ЗАНЯТОСТИ НАСЕЛЕНИЯ
(по данным Министерства труда и социальной защиты населения Рязанской области)**

на конец месяца

	Численность не занятых трудовой деятельностью граждан, человек	Из них безработных		
		человек	в % к	
			соответствующему периоду предыдущего года	предыдущему периоду
2022 г.				
Январь	5623	3322	22,8	94,5
Февраль	5353	3336	24,5	100,4
Март	5618	3350	27,9	100,4
I квартал (в среднем за месяц)	5531	3336	24,9	86,8
Апрель	5731	3630	33,5	108,4
Май	5846	3810	42,2	105,0
Июнь	4917	3769	51,8	98,9
II квартал (в среднем за месяц)	5498	3736	41,3	112,0

	Численность не занятых трудовой деятельностью граждан, человек	Из них безработных		
		человек	в % к	
			соответствующему периоду предыдущего года	предыдущему периоду
Июль	4645	3810	64,2	101,1
Август	4526	3704	70,1	97,2
Сентябрь	4331	3498	76,9	94,4
III квартал (в среднем за месяц)	4501	3671	69,9	98,3
Октябрь	3678	3010	73,3	86,0
Ноябрь	3757	2922	74,8	97,1
Декабрь	3731	3056	86,9	104,6
IV квартал (в среднем за месяц)	3722	2996	78,0	81,6
Год (в среднем за месяц)	4813	3435	43,5	
2023 г.				
Январь	4002	3025	91,1	99,0

В январе 2022 года получили статус безработного 464 человека, трудоустроено за месяц 211 человек. Размеры трудоустройства безработных были на 1 человека, или на 0,5% меньше, чем в январе 2021 года.

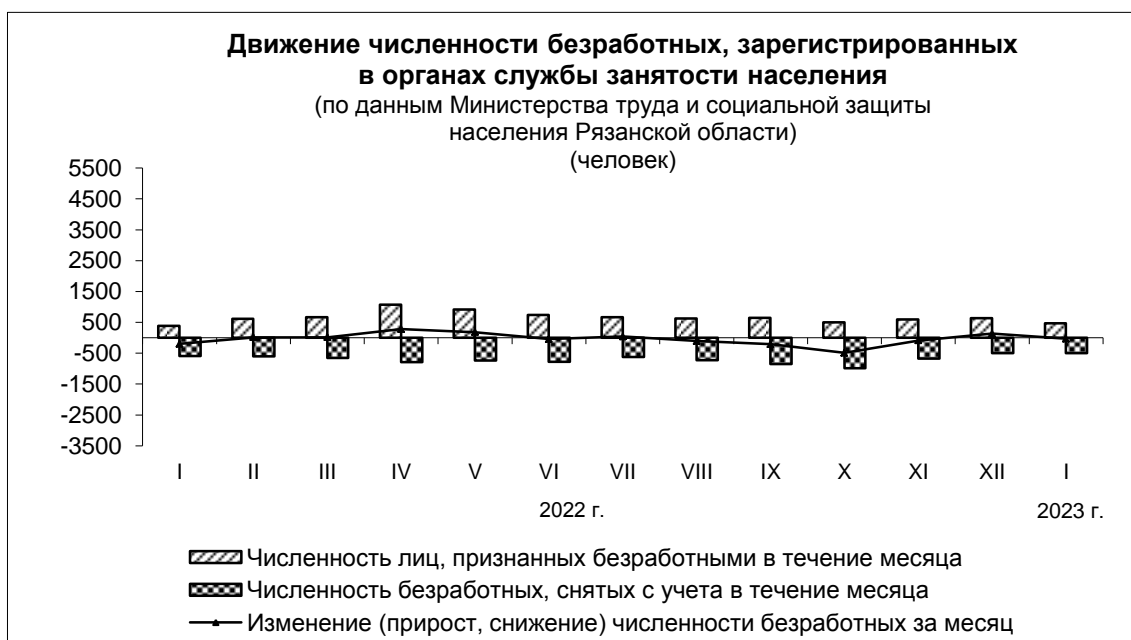

В январе 2022 года **нагрузка не занятого трудовой деятельностью населения**, зарегистрированного в органах службы занятости населения, на сто заявленных вакансий составила 33,2 человека.

**ДИНАМИКА ПОТРЕБНОСТИ РАБОТОДАТЕЛЕЙ В РАБОТНИКАХ,
ЗАЯВЛЕННОЙ В ОРГАНЫ СЛУЖБЫ ЗАНЯТОСТИ НАСЕЛЕНИЯ**

на конец месяца

	Потребность работодателей в работниках, заявленная в государственные учреждения службы занятости населения, человек	Нагрузка не занятого трудовой деятельностью населения на 100 заявленных вакансий		
		человек	в % к	
			соответствующему месяцу предыдущего года	предыдущему месяцу
2022 г.				
Январь	12669	44,4	28,9	100,7
Февраль	12836	41,7	33,5	93,9
Март	12166	46,2	43,8	110,8
Апрель	12448	46,0	52,5	99,6
Май	12899	45,3	61,4	98,5
Июнь	12317	39,9	62,4	88,1
Июль	11968	38,8	64,2	97,2
Август	11944	37,9	68,7	97,7
Сентябрь	12464	34,7	75,3	91,6
Октябрь	11898	30,9	67,6	89,0
Ноябрь	12522	30,0	64,9	97,1
Декабрь	13878	26,9	61,0	89,7
2023 г.				
Январь	12055	33,2	74,8	123,4

Х. ДЕМОГРАФИЧЕСКАЯ СИТУАЦИЯ

По предварительной оценке, численность постоянного населения области на 1 января 2023 года составила 1088,3 тыс. человек, среднегодовая численность населения за 2022 год составила 1093,4 тыс. человек.

Естественная убыль населения в 2022 году по сравнению с соответствующим периодом 2021 года сократилась на 5,3 тыс. человек. Миграционный прирост компенсировал естественную убыль населения на 7,2%.



Общая характеристика воспроизводства населения

ПОКАЗАТЕЛИ ЕСТЕСТВЕННОГО ДВИЖЕНИЯ НАСЕЛЕНИЯ¹⁾²⁾

	Человек		
	2022 г.	2021 г.	прирост (+), снижение (-)
Родившихся	6971	8034	-1063
Умерших	17684	24013	-6329
в том числе детей в возрасте до 1 года	48	44	+4
Естественная убыль	-10713	-15979	
Браков	7278	6056	+1222
Разводов	4514	4759	-245

¹⁾ Информация о естественном движении населения формируется на основе данных из Единого государственного реестра записей актов гражданского состояния (ЕГР ЗАГС).

²⁾ Здесь и далее данные предварительные за январь-декабрь

В 2022 году по сравнению с аналогичным периодом 2021 года в области наблюдалось снижение числа родившихся и умерших на 13,2% и 26,4% соответственно. Число умерших превысило число родившихся в 2,5 раза.

Число зарегистрированных в ЕГР ЗАГС браков в 2022 году по сравнению с соответствующим периодом 2021 года увеличилось на 20,2%, а число разводов сократилось на 5,1%.

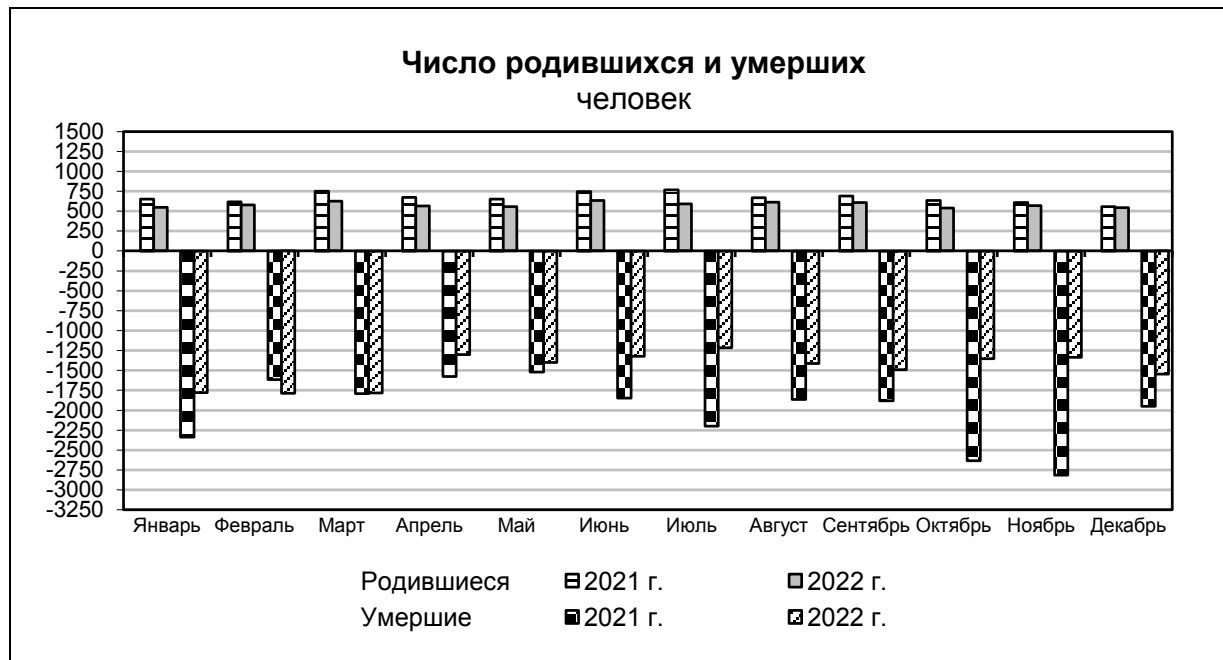

В 2022 году по сравнению с соответствующим периодом прошлого года число умерших детей в возрасте до 1 года увеличилось на 4 человека.

Общая характеристика миграционной ситуации

ИТОГИ МИГРАЦИИ

	2022 ¹⁾			2021		
	прибывшие	выбывшие	миграционный прирост, убыль (-)	прибывшие	выбывшие	миграционный прирост, убыль (-)
Миграция – всего	32523	31755	+768	32833	29994	+2839
из нее:						
в пределах России	27155	28174	-1019	28116	28167	-51
в том числе:						
внутрирегиональная	14770	14770	0	15388	15388	0
межрегиональная	12385	13404	-1019	12728	12779	-51
международная	5368	3581	+1787	4717	1827	+2890
в том числе:						
с государствами участниками СНГ	5249	3432	+1817	4582	1676	+2906
со странами вне СНГ	119	149	-30	135	151	-16

¹⁾Здесь и далее данные предварительные за январь-декабрь.

ПОКАЗАТЕЛИ МЕЖДУНАРОДНОЙ МИГРАЦИИ

	2022 г.			Справочно 2021 г.		
	число прибыв- ших	число выбыв- ших	мигра- ционный прирост (+), снижение (-)	число прибыв- ших	число выбыв- ших	мигра- ционный прирост (+), снижение (-)
Международная миграция	5368	3581	+1787	4717	1827	+2890
в том числе: с государствами- участниками СНГ	5249	3432	+1817	4582	1676	+2906
в том числе: Азербайджан	225	245	-20	296	98	+198
Армения	398	320	+78	416	150	+266
Беларусь	99	60	+39	100	21	+79
Казахстан	266	223	+43	308	98	+210
Кыргызстан	291	104	+187	230	59	+171
Республика Молдова	236	227	+9	336	88	+248
Таджикистан	1954	704	+1250	1144	351	+793
Туркменистан	167	102	+65	98	31	+67
Узбекистан	636	733	-97	702	337	+365
Украина	977	714	+263	952	443	+509
со странами дальнего зарубежья	119	149	-30	135	151	-16
Великобритания	1	0	+1	0	1	-1
Вьетнам	32	53	-21	15	43	-28
Германия	10	5	+5	9	4	+5
Грузия	20	28	-8	32	17	+15
Израиль	2	4	-2	2	1	+1
Китай	1	0	+1	0	0	0
Латвия	4	1	+3	5	3	+2
Польша	0	1	-1	1	1	0
Республика Абхазия	9	3	+6	7	4	+3
Республика Сербия	0	2	-2	3	1	+2
Сирийская Арабская Республика	4	4	0	7	6	+1
США	1	1	0	3	3	0
Турция	5	3	+2	3	2	+1
Эстония	4	5	-1	7	2	+5
другие страны	26	39	-13	41	63	-22

МЕТОДОЛОГИЧЕСКИЕ ПОЯСНЕНИЯ

Оборот организаций

Оборот организаций включает стоимость отгруженных товаров собственного производства, выполненных работ и услуг собственными силами, а также выручку от продажи приобретенных на стороне товаров (без налога на добавленную стоимость, акцизов и аналогичных обязательных платежей).

Объем отгруженных товаров собственного производства представляет собой стоимость товаров, которые произведены юридическим лицом и фактически отгружены в отчетном периоде или отпущены им в порядке продажи, а также прямого обмена на сторону (другим юридическим и физическим лицам), независимо от того, поступили деньги на счет продавца или нет.

Данные по этому показателю представляют совокупность организаций с соответствующим основным видом деятельности и отражают коммерческую деятельность организаций.

Оборот организаций розничной торговли включает выручку от продажи товаров, приобретенных в целях перепродажи (за минусом НДС, налога с продаж и аналогичных обязательных платежей), стоимость отгруженных (переданных) товаров собственного производства, выручку от других видов деятельности (доход от сдачи в аренду зданий, складских и торговых площадей, транспортных средств и оборудования и т.п.). Не включаются в оборот доходы от продажи собственных основных средств, нематериальных активов, валютных ценностей, ценных бумаг.

Оборот организаций оптовой торговли включает выручку от продажи товаров, приобретенных в целях перепродажи (за минусом НДС, налога с продаж и аналогичных обязательных платежей), выручку от реализации посреднических услуг (сумму вознаграждений комиссионеров (поверенных, агентов) за минусом НДС), стоимость отгруженных (переданных) товаров собственного производства, выручку от других видов деятельности (доход от сдачи в аренду зданий, складских и торговых площадей, транспортных средств и оборудования и т.п.). Не включаются в оборот доходы от продажи собственных основных средств, нематериальных активов, валютных ценностей, ценных бумаг.

Промышленное производство

Индекс производства – относительный показатель, характеризующий изменение масштабов производства в сравниваемых периодах. Различают индивидуальные и сводные индексы производства. Индивидуальные индексы отражают изменение выпуска одного продукта и исчисляются как отношение объемов производства данного вида продукта в натурально-вещественном выражении в сравниваемых периодах. Сводный индекс производства характеризует совокупные изменения производства всех видов продукции и отражает изменение создаваемой в процессе производства стоимости в результате изменения только физического объема производимой продукции. Для исчисления сводного индекса производства индивидуальные индексы по конкретным видам продукции поэтапно агрегируются в индексы по группам, подклассам, классам, разделам ОКВЭД2.

Индекс промышленного производства – агрегированный индекс производства по видам деятельности «Добыча полезных ископаемых», «Обрабатывающие производства», «Обеспечение электрической энергией, газом и паром; кондиционирование воздуха», «Водоснабжение; водоотведение, организация сбора и утилизации отходов, деятельность по ликвидации загрязнений».

Объем отгруженных товаров собственного производства, выполненных работ и услуг собственными силами – стоимость отгруженных или отпущенных в порядке продажи, а также прямого обмена (по договору мены) всех товаров собственного производства, работ и услуг, выполненных (оказанных) собственными силами.

Объем отгруженных товаров представляет собой стоимость товаров, которые произведены данным юридическим лицом и фактически отгружены (переданы) в отчетном периоде на сторону (другим юридическим и физическим лицам), включая товары, сданные по акту заказчику на месте, независимо от того, поступили деньги на счет продавца или нет.

Объем работ и услуг, выполненных собственными силами, представляет собой стоимость работ и услуг, оказанных (выполненных) организацией другим юридическим и физическим лицам.

Данные приводятся в фактических отпускных ценах без налога на добавленную стоимость, акцизов и аналогичных обязательных платежей.

Группировки по видам деятельности представляют собой совокупность соответствующих фактических видов деятельности, осуществляемых организациями, независимо от их основного вида деятельности.

Сельское хозяйство

Объем производства продукции сельского хозяйства всеми сельхозпроизводителями (сельхозорганизации, крестьянские (фермерские) хозяйства, индивидуальные предприниматели, хозяйства населения) формируется как объем производства готовой продукции растениеводства и животноводства и изменение стоимости незавершенного производства продукции растениеводства и животноводства по видам деятельности «Растениеводство», «Животноводство». При этом объем производства скота и птицы определяется на уровне объема выращивания скота. Выращивание продуктивного скота и птицы складывается из веса полученного за отчетный период приплода, веса прироста молодняка и привеса скота и птицы (взрослых и молодняка) в результате их откорма и нагула за минусом падежа молодняка скота и скота на откорме. Объем продукции выращивания исчисляется в живом весе и рассчитывается по основным видам продуктивного скота (крупный рогатый скот, свиньи, овцы и козы и др.), а также по всем видам птицы.

Индекс производства продукции сельского хозяйства – относительный показатель, характеризующий изменение объема производства сельскохозяйственной продукции в сравниваемых периодах. Различают индивидуальные и сводные индексы производства. Индивидуальные индексы отражают изменение производства одного продукта и исчисляются как отношение объемов производства данного вида продукции в натуральном выражении в сравниваемых периодах. Сводный индекс производства характеризует совокупные изменения производства всех видов продукции в результате изменения только физического объема производимой продукции.

Индекс производства продукции сельского хозяйства – агрегированный индекс производства продукции растениеводства и животноводства. Для исчисления индекса производства продукции сельского хозяйства к соответствующему периоду предыдущего года используется показатель ее объема в сопоставимых ценах предыдущего года.

Данные о **поголовье сельскохозяйственных животных, производстве и реализации основных сельскохозяйственных продуктов по всем сельхозпроизводителям** определяются: **по сельскохозяйственным организациям** – на основании сведений форм федерального статистического наблюдения (по субъектам малого предпринимательства – с применением выборочного метода наблюдения); **по хозяйствам населения, крестьянским (фермерским) хозяйствам и индивидуальным предпринимателям** – по материалам выборочных обследований.

Производство скота и птицы на убой (в живом весе) включает проданные сельхозпроизводителями скот и птицу для забоя на мясо, а также забитые в сельскохозяйственных организациях, крестьянских (фермерских) хозяйствах, у индивидуальных предпринимателей, в хозяйствах населения.

Производство молока характеризуется фактически надоемным сырым коровьим, козьим, овечьим, кобыльим и буйволиным молоком. Молоко, высосанное молодняком при подсосном его содержании, в продукцию не включается.

Производство яиц включает их сбор от всех видов сельскохозяйственной птицы, в том числе и яйца, пошедшие на воспроизводство птицы (инкубация и др.).

Строительство

Объем работ, выполненных по виду деятельности «Строительство» – это строительные работы, выполненные организациями собственными силами на основании договоров и (или) контрактов, заключаемых с заказчиками, а также работы, выполненные хозяйственным способом. В стоимость этих работ включаются работы по строительству новых объектов, капитальному и текущему ремонту, реконструкции жилых и нежилых зданий и инженерных сооружений.

Данные приводятся с учетом объемов, выполненных субъектами малого предпринимательства, и объемов работ, не наблюдаемых прямыми статистическими методами в строительстве.

Индекс физического объема работ, выполненных по виду деятельности «Строительство», рассчитан в сопоставимых ценах. В качестве сопоставимых цен приняты среднегодовые цены предыдущего года.

Ввод в действие зданий

К **зданиям** относится строительная система, состоящая из несущих и ограждающих или совмещенных (несущих и ограждающих) конструкций, образующих надземный замкнутый объем, предназначенный для проживания или пребывания людей в зависимости от функционального назначения и для выполнения различного вида производственных процессов.

Общий строительный объем зданий определяется как сумма строительного объема выше отметки плюс минус 0,00 (надземная часть) и ниже этой отметки (подземная часть). Строительный объем надземной и подземной частей здания определяется в пределах ограничивающих поверхностей, проветриваемых подполий под зданиями, проектируемыми для строительства на вечномерзлых грунтах.

Общая площадь здания определяется как сумма площадей всех этажей здания (включая технические, мансардные, цокольные и подвальные), измеренных в пределах внутренних поверхностей наружных стен, а также площадей балконов и лоджий. Площади помещений определяются по их размерам, измеряемым между отделанными поверхностями стен и перегородок в уровне пола.

Общий строительный объем и площадь жилых зданий определяется в соответствии со СНиП 31-01-2003.

Здания **нежилого назначения** распределены исходя из целей их использования.

Ввод в действие производственных мощностей и объектов социально-культурной сферы (публикуется в докладах № 3, 6, 9, 12) – показатели мощности (производительности, вместимости, пропускной способности, площади, протяженности и т.д.), созданной в результате осуществления инвестиций в основной капитал.

Число построенных квартир – количество квартир в законченных строительством жилых домах квартирного, гостиничного типа и общежитиях, квартир в нежилых зданиях, а также в построенных населением индивидуальных жилых домах. Индивидуальные жилые дома, построенные населением и предназначенные для проживания одной семьи, отражаются как одна квартира.

Общая площадь жилых помещений во введенных в эксплуатацию жилых и нежилых зданиях, жилых домах определяется как сумма площадей всех частей жилых помещений, включая площадь помещений вспомогательного использования,

предназначенных для удовлетворения гражданами бытовых и иных нужд, связанных с их проживанием в жилом помещении, площадей лоджий, балконов, веранд, террас, подсчитываемых с соответствующими понижающими коэффициентами, а также жилых и подсобных помещений в построенных населением индивидуальных жилых домах. К помещениям вспомогательного использования относятся кухни, передние, холлы, внутриквартирные коридоры, ванны или душевые, туалеты, кладовые или хозяйственные встроенные шкафы. В домах-интернатах для престарелых и инвалидов, ветеранов, специальных домах для одиноких престарелых, детских домах к подсобным помещениям относятся столовые, буфеты, клубы, читальни, спортивные залы, приемные пункты бытового обслуживания и медицинского обслуживания.

Средняя фактическая стоимость строительства 1 кв. метра общей площади жилых помещений во введенных в эксплуатацию жилых зданиях (публикуется в докладах № 1, 4, 7, 10) определяется как сумма фактически произведенных застройщиками капитальных затрат, приходящихся на 1 кв. метр общей площади законченного строительством за отчетный период жилых помещений (без пристроек, надстроек и встроенных помещений и без жилых помещений в построенных индивидуальными застройщиками жилых домах) независимо от даты начала строительства, степени комфортности, этажности, включая дома, строительство которых осуществлялось с нарушением нормативных сроков.

Транспорт

Объем перевозок (погрузка) грузов (публикуется в докладах № 2, 5, 8, 11) – количество грузов в тоннах, перевезенных транспортом организаций всех видов экономической деятельности, на автомобильном транспорте – включая оценку индивидуальных предпринимателей – владельцев грузовых автомобилей, осуществляющих коммерческие перевозки грузов.

Грузооборот транспорта – объем работы транспорта организаций всех видов экономической деятельности по перевозкам грузов, на автомобильном транспорте – включая предпринимателей (физических лиц). Единицей измерения является тонно-километр, т.е. перемещение 1 тонны груза на 1 километр. Исчисляется суммированием произведений массы перевезенных грузов каждой перевозки в тоннах на расстояние перевозки в километрах.

Пассажиروоборот транспорта общего пользования – объем работы транспорта по перевозкам пассажиров, включая оценку перевозок пассажиров, пользующихся правом бесплатного проезда. Единицей измерения является пассажиро-километр, т.е. перемещение одного пассажира на 1 километр. Исчисляется суммированием произведений количества пассажиров каждой перевозки на расстояние перевозки в километрах.

Пассажиروоборот транспорта общего пользования исчисляется как сумма пассажирооборота следующих видов транспорта: железнодорожного, автомобильного, воздушного, морского и внутреннего водного. Транспорт общего пользования – транспорт, осуществляющий общедоступное транспортное обслуживание населения.

Пассажируоборот автомобильного транспорта (автобусов) – объем работы автобусов по перевозке пассажиров по маршрутам регулярных перевозок. Данные приводятся без учета работы заказных автобусов (единичные перевозки по маршруту, определяемому заказчиком, юридическим или физическим лицом: перевозки туристско-экскурсионными автобусами, специальные автобусные перевозки (школьные, вахтовые, доставка работников на коммерческой основе на производственные объекты, удаленные от общих линий городского пассажирского транспорта, в отдаленных районах сельской местности и т.п.).

Перевозки грузов, грузооборот и пассажируоборот транспорта включают данные как по организациям, для которых эта деятельность является основной, так и по организациям других видов деятельности.

Перевозки грузов, грузооборот и пассажирооборот транспорта формируются по данным сплошного федерального статистического наблюдения за организациями, не относящимися к субъектам малого предпринимательства, выборочного обследования малых предприятий (кроме микропредприятий), которые проводятся с квартальной периодичностью, ежеквартального выборочного обследования индивидуальных предпринимателей – владельцев грузовых автомобилей, осуществляющих коммерческие перевозки грузов, с распространением полученных данных на генеральную совокупность объектов наблюдения.

Розничная торговля

Оборот розничной торговли – выручка от продажи товаров населению для личного потребления или использования в домашнем хозяйстве за наличный расчет или оплаченных по кредитным карточкам, расчетным чекам банков, по перечислениям со счетов вкладчиков, по поручению физического лица без открытия счета, посредством платежных карт (электронных денег).

Стоимость товаров, проданных (отпущенных) отдельным категориям населения со скидкой, или полностью оплаченных органами социальной защиты, включается в оборот розничной торговли в полном объеме. В оборот розничной торговли не включается стоимость товаров, проданных (отпущенных) из розничной торговой сети юридическим лицам (в том числе организациям социальной сферы, спецпотребителям и т.п.) и индивидуальным предпринимателям, и оборот общественного питания.

Оборот розничной торговли включает данные как по организациям, для которых эта деятельность является основной, так и по организациям других видов деятельности, осуществляющим продажу товаров населению через собственные торговые заведения, или с оплатой через свою кассу. Оборот розничной торговли также включает стоимость товаров, проданных населению индивидуальными предпринимателями и физическими лицами на розничных рынках и ярмарках.

Оборот розничной торговли формируется по данным сплошного федерального статистического наблюдения за организациями, не относящимися к субъектам малого предпринимательства, которое проводится с месячной периодичностью, ежеквартальных выборочных обследований малых предприятий розничной торговли (за исключением микропредприятий) и розничных рынков и ярмарок, а также ежегодных выборочных обследований индивидуальных предпринимателей и микропредприятий с распространением полученных данных на генеральную совокупность объектов наблюдения.

Оборот розничной торговли приводится в фактических продажных ценах, включающих торговую наценку, налог на добавленную стоимость и аналогичные обязательные платежи.

Динамика оборота розничной торговли определяется путем сопоставления величины оборота в сравниваемых периодах в сопоставимых ценах.

Оборот общественного питания – выручка от продажи собственной кулинарной продукции и покупных товаров без кулинарной обработки населению для потребления, главным образом, на месте, а также организациям и индивидуальным предпринимателям для организации питания различных контингентов населения.

В оборот общественного питания включается стоимость кулинарной продукции и покупных товаров, отпущенных: работникам организаций с последующим удержанием из заработной платы; на дом по заказам населения; на рабочие места по заказам организаций и индивидуальных предпринимателей; транспортным организациям в пути следования сухопутного, воздушного, водного транспорта; для обслуживания приемов, банкетов и т.п.; организациями общественного питания организациям социальной сферы (школам, больницам, санаториям, домам престарелых и т.п.) в объеме фактической стоимости питания; по абонеентам, талонам и т.п. в объеме фактической стоимости питания; стоимость питания в учебных учреждениях, в том числе предоставляемого для отдельных категорий учащихся на

льготной основе за счет средств бюджета, включается в объеме фактической стоимости питания.

Оборот общественного питания включает данные как по организациям, для которых эта деятельность является основной, так и по организациям других видов деятельности, осуществляющим продажу кулинарной продукции и покупных товаров для потребления через собственные заведения общественного питания.

Оборот общественного питания формируется по данным сплошного федерального статистического наблюдения за организациями, не относящимися к субъектам малого предпринимательства, которое проводится с месячной периодичностью, ежеквартального выборочного обследования малых предприятий (за исключением микропредприятий), а также ежегодных выборочных обследований индивидуальных предпринимателей и микропредприятий с распространением полученных данных на генеральную совокупность объектов наблюдения.

Оборот общественного питания приводится в фактических продажных ценах, включающих наценку общественного питания, налог на добавленную стоимость и аналогичные обязательные платежи.

Динамика оборота общественного питания определяется путем сопоставления величины оборота в сравниваемых периодах в сопоставимых ценах.

В соответствии с требованиями системы национальных счетов оборот розничной торговли и оборот общественного питания организаций досчитываются на объемы деятельности, не наблюдаемой прямыми статистическими методами.

Рынок платных услуг населению

Объем платных услуг населению представляет собой денежный эквивалент объема услуг, оказанных резидентами российской экономики (юридическими лицами, индивидуальными предпринимателями, самозанятыми, нотариусами и адвокатами, учредившими адвокатские кабинеты) гражданам Российской Федерации, а также гражданам других государств (нерезидентам), потребляющим те или иные услуги на территории Российской Федерации. Этот показатель формируется в соответствии с методологией формирования официальной статистической информации об объеме платных услуг населению, утвержденной приказом Росстата от 17.12.2021 № 927.

Информационными источниками формирования показателя "Объем платных услуг населению" являются: специализированные формы федеральных статистических наблюдений Росстата; формы федеральных статистических наблюдений Росстата; выборочное обследование бюджетов домашних хозяйств; формы статистической налоговой отчетности, статистической отчетности Минюста России; административные данные ФНС России.

Данные об объеме платных услуг населению в распределении по видам приведены в соответствии с Общероссийским классификатором продукции по видам экономической деятельности.

Динамика объема платных услуг населению определяется путем сопоставления величины объема в сравниваемых периодах в сопоставимых ценах.

В объем транспортных услуг, оказанных населению, услуги железнодорожного транспорта включаются с месячным опозданием.

Оптовая торговля

Оборот оптовой торговли – выручка от реализации товаров, приобретенных ранее на стороне в целях перепродажи юридическим лицам и индивидуальным предпринимателям для профессионального использования (переработки или дальнейшей продажи).

Оборот оптовой торговли приводится в фактических продажных ценах, включающих торговую наценку, налог на добавленную стоимость, акциз, экспортную

пошлину, таможенные сборы и аналогичные обязательные платежи. Сумма вознаграждения комиссионеров (поверенных, агентов) отражается по фактической стоимости, включая НДС.

Оборот оптовой торговли включает данные по организациям с основным видом экономической деятельности «оптовая торговля, включая торговлю через агентов, кроме торговли автотранспортными средствами и мотоциклами» и по организациям других видов деятельности, осуществляющих оптовую торговлю.

Оборот оптовой торговли формируется по данным сплошного федерального статистического наблюдения за организациями (предприятиями), не относящимися к субъектам малого предпринимательства, выборочного обследования малых предприятий оптовой торговли (кроме микропредприятий), которые проводятся с месячной периодичностью, а также ежегодных выборочных обследований микропредприятий и индивидуальных предпринимателей с распространением полученных по выборочным обследованиям данных на генеральную совокупность объектов наблюдения.

Кроме того, в соответствии с требованиями системы национальных счетов, оборот оптовой торговли досчитывается на объемы деятельности, не наблюдаемой прямыми статистическими методами.

Динамика оборота оптовой торговли определяется путем сопоставления величины оборота в сравниваемых периодах в сопоставимых ценах.

Динамика оборота оптовой торговли формируется с учетом индекса-дефлятора, при расчете которого используется годовая структура оборота оптовой торговли, индексы потребительских цен на отдельные виды товаров, индексы цен производителей промышленных товаров, индексы цен на приобретенные организациями отдельные виды товаров, индекс цен приобретения отдельных видов зерна, а также индексы средних фактических экспортных цен на отдельные топливно-энергетические товары (Методические указания по расчету индекса-дефлятора оборота оптовой торговли организаций оптовой торговли, утвержденные приказом Росстата от 19.11.2019 № 668).

Объемы оборота оптовой торговли ежеквартально уточняются по результатам выборочного обследования малых предприятий (кроме микропредприятий). Ежегодно (в марте текущего года) по данным годовых форм федерального статистического наблюдения уточняются объемы оборота оптовой торговли за все периоды предыдущего года, его динамика и годовая структура. При уточнении динамики оборота оптовой торговли используется индекс-дефлятор, откорректированный с учетом обновленной годовой структуры оборота оптовой торговли.

Характеристика хозяйствующих субъектов

(публикуется в докладах № 3, 6, 9, 12)

Статистический учет организаций и индивидуальных предпринимателей осуществляется органами государственной статистики с 1992 г. на основе сведений об их государственной регистрации. В соответствии с постановлением Правительства Российской Федерации от 17.05.2002 № 319 государственную регистрацию юридических лиц и индивидуальных предпринимателей осуществляют территориальные органы ФНС России.

Группировка хозяйствующих субъектов осуществляется по коду вида деятельности Общероссийского классификатора видов экономической деятельности (ОКВЭД), заявленному организациями и индивидуальными предпринимателями при государственной регистрации в качестве основного вида деятельности.

Демография организаций

Коэффициент рождаемости организаций – отношение количества зарегистрированных за отчетный период организаций к среднему количеству организаций, учтенных в Статрегистре Росстата, выраженное в промилле.

Коэффициент официальной ликвидации организаций – отношение количества официально ликвидированных за отчетный период организаций к среднему количеству организаций, учтенных в Статрегистре Росстата, выраженное в промилле.

Малые предприятия

(публикуется в докладах № 2, 5, 8, 11)

Условия отнесения к малым предприятиям определены статьей 4 Федерального закона от 24 июля 2007 г. № 209-ФЗ «О развитии малого и среднего предпринимательства в Российской Федерации».

Порядок осуществления выборочных обследований малых предприятий установлен постановлением Правительства Российской Федерации от 16 февраля 2008 г. № 79 «О порядке проведения выборочных статистических наблюдений за деятельностью субъектов малого и среднего предпринимательства».

В разделе приводятся данные по малым предприятиям – юридическим лицам с численностью работников до 100 человек включительно и с предельным значением дохода, полученного от осуществления предпринимательской деятельности за предшествующий календарный год, до 800 млн рублей.

Данные сформированы по виду экономической деятельности (ОКВЭД2) регистрации предприятия, учтенному в едином реестре субъектов малого и среднего предпринимательства.

Инвестиции

Финансовые вложения организаций (публикуется в докладах № 1, 4, 7, 10) – инвестиции организации в государственные и муниципальные ценные бумаги, ценные бумаги других организаций, в том числе долговые ценные бумаги, в которых дата и стоимость погашения определена (облигации, векселя); вклады в уставные (складочные) капиталы других организаций (в том числе дочерних и зависимых хозяйственных обществ); предоставленные другим организациям займы, депозитные вклады в кредитных организациях, дебиторская задолженность, приобретенная на основании уступки права требования, вклады организации-товарища по договору простого товарищества и пр.

Накопленные финансовые вложения – объем накопленных финансовых вложений, произведенных юридическим лицом с начала их вложения с учетом их изъятия и выбытия в отчетном периоде.

Финансовые вложения, осуществленные организацией, в зависимости от срока погашения займов и кредитов подразделяются на долгосрочные и краткосрочные.

Долгосрочные финансовые вложения – вложения, осуществленные на срок более одного года с намерением получения доходов (дивидендов): инвестиции организаций в доходные активы (ценные бумаги) других организаций, уставные (складочные) капиталы других организаций, созданных на территории Российской Федерации или за ее пределами, государственные ценные бумаги (облигации и другие долговые обязательства) и т.п., а также предоставленные организацией другим организациям займы.

Краткосрочные финансовые вложения – вложения на срок не более одного года, осуществленные с намерением получения доходов (дивидендов): в дочерние и зависимые организации, инвестиции организации в ценные бумаги других организаций, государственные ценные бумаги и т.п., а также предоставленные другим организациям займы на срок не более одного года и пр.

Инвестиции в нефинансовые активы (публикуется в докладах № 1, 4, 7, 10).

Инвестиции в основной капитал – совокупность затрат, направленных на строительство, реконструкцию (включая расширение и модернизацию) объектов, которые приводят к увеличению их первоначальной стоимости, приобретение машин, оборудования, транспортных средств, производственного и хозяйственного инвентаря, бухгалтерский учет которых осуществляется в порядке, установленном для учета вложений во внеоборотные активы, инвестиции в объекты интеллектуальной собственности; культивируемые биологические ресурсы.

Данные об инвестициях в основной капитал приведены с учетом инвестиционной деятельности субъектов малого предпринимательства и объемов инвестиций, не наблюдаемых прямыми статистическими методами.

В состав инвестиций в основной капитал включены затраты, осуществленные за счет денежных средств граждан и юридических лиц, привлеченных организациями-застройщиками для долевого строительства.

Затраты на приобретение объектов незавершенного строительства и основных средств на вторичном рынке в объеме инвестиций в основной капитал не учитываются.

Распределение инвестиций в основной капитал по видам экономической деятельности осуществляется в соответствии с классификатором ОКВЭД2, исходя из той сферы деятельности, в рамках которой будут функционировать создаваемые или приобретаемые основные фонды.

Инвестиции в основной капитал учитываются без налога на добавленную стоимость.

Индекс физического объема инвестиций в основной капитал рассчитан в сопоставимых ценах. В качестве сопоставимых цен приняты среднегодовые цены предыдущего года.

Инвестиции в основной капитал разрабатываются в соответствии с Общероссийским классификатором основных фондов (ОКОФ) ОК 013-2014 (СНС 2008), утвержденным приказом Росстандарта России от 12.12.2014 № 2018-ст.

Инвестиции в здания (кроме жилых) и сооружения – расходы на строительство зданий и сооружений, которые складываются из выполненных строительных работ и приходящихся на них прочих капитальных затрат. При этом в затраты на строительство зданий включается стоимость оборудования и коммуникаций внутри здания, необходимых для его эксплуатации.

Инвестиции в жилые здания и помещения – затраты на строительство жилых помещений, зданий или частей зданий, используемых полностью или главным образом как места проживания: входящих в жилищный фонд (общего назначения, общежития, спальные корпуса школ - интернатов, детских домов, дома для престарелых и инвалидов) и не входящих в жилищный фонд (дома щитовые, садовые дома, помещения контейнерного типа жилые, вагоны-дома передвижные, помещения, приспособленные под жилье (вагоны и кузова железнодорожных вагонов, суда и другие подобные объекты)).

Инвестиции на улучшение земель – затраты на мелиоративные работы; затраты на проведение культуртехнических работ на землях, не требующих осушения; террасирование крутых склонов; капитальные вложения на коренное улучшение земель; расчистку земельных участков, рекультивацию земли, изменение рельефа (планировку территории), расходы, связанные с предотвращением затопления, расходы, связанные с передачей прав собственности на землю.

Инвестиции в машины, оборудование, транспортные средства – затраты на приобретение машин, транспортных средств, оборудования, производственного и хозяйственного инвентаря, а также затраты на монтаж оборудования на месте его постоянной эксплуатации, проверку и испытание качества монтажа.

Инвестиции в объекты интеллектуальной собственности включают: затраты на научно-исследовательские, опытно-конструкторские и технологические работы, расходы на разведку недр и оценку запасов полезных ископаемых, затраты на создание и приобретение компьютерного программного обеспечения и баз данных, затраты на создание и приобретение произведений развлекательного жанра, литературы и искусства.

Инвестиции в произведенные нефинансовые активы – затраты на приобретение юридическими лицами в собственность земельных участков, объектов природопользования, контрактов, договоров аренды, лицензий, деловой репутации («гудвилла») и деловых связей (маркетинговых активов). Затраты на приобретение земельных участков и объектов природопользования отражаются на основе документов, выданных государственными органами по земельным ресурсам и землеустройству согласно оплаченным или принятым к оплате счетам.

Цены

Индекс потребительских цен и тарифов на товары и услуги (ИПЦ) характеризует изменение во времени общего уровня цен и тарифов на товары и услуги, приобретаемые населением для непроизводственного потребления. ИПЦ измеряет отношение стоимости фиксированного перечня товаров и услуг в ценах текущего периода к его стоимости в ценах предыдущего (базисного) периода.

Базовый индекс потребительских цен (БИПЦ) исключает краткосрочные неравномерные изменения цен на отдельные товары и услуги, подверженные влиянию факторов, которые носят административный, а также сезонный характер.

Стоимость фиксированного набора потребительских товаров и услуг для межрегиональных сопоставлений покупательной способности населения в целом по Российской Федерации и по субъектам Российской Федерации исчисляется на основе единого условно потребляемого количества товаров и услуг, а также фактических средних потребительских цен по России и субъектам. В состав набора включены 83 наименования товаров и услуг, в том числе 30 видов продовольственных товаров, 41 вид непродовольственных товаров и 12 видов услуг.

Индексы цен на первичном и вторичном рынках жилья (публикуется в докладах № 3, 6, 9, 12) рассчитываются на основе зарегистрированных цен на вновь построенные квартиры и на квартиры функционирующего жилищного фонда, находящиеся в собственности, если они являются объектами совершения рыночных сделок.

Наблюдение ведется по выборочному кругу организаций, осуществляющих операции с недвижимостью в территориальных центрах и отдельных городах субъектов Российской Федерации. При регистрации цен на квартиры учитываются их количественные и качественные характеристики. Средние цены по региону рассчитываются из средних цен, сложившихся в городах, участвующих в наблюдении. В качестве весов используются данные о количестве проданной общей площади квартир отдельно на первичном и вторичном рынках жилья, накопленном за предыдущий год.

Индекс цен производителей промышленных товаров рассчитывается на основании регистрации цен на товары (услуги)-представители в базовых организациях. Цены производителей представляют собой фактически сложившиеся на момент регистрации цены указанных организаций на произведенные и отгруженные товары (оказанные услуги), предназначенные для реализации на внутреннем рынке (без косвенных товарных налогов – налога на добавленную стоимость, акциза и т.п.).

Рассчитанные по товарам (услугам)-представителям индексы цен производителей последовательно агрегируются в индексы цен соответствующих видов, групп, классов, разделов экономической деятельности. В качестве весов используются данные об объеме отгрузки в стоимостном выражении за базисный период.

Индекс цен производителей промышленных товаров – сводный показатель, агрегированный по видам деятельности «Добыча полезных ископаемых», «Обрабатывающие производства», «Обеспечение электрической энергией, газом и паром; кондиционирование воздуха», «Водоснабжение; водоотведение, организация сбора и утилизации отходов, деятельность по ликвидации загрязнений».

Индекс цен производителей сельскохозяйственной продукции исчисляется на основании регистрации в отобранных для наблюдения сельскохозяйственных организациях цен на основные виды товаров-представителей, реализуемых заготовительным, перерабатывающим организациям, на рынке, через собственную торговую сеть, населению непосредственно с транспортных средств, на ярмарках, биржах, аукционах, организациям, коммерческим структурам и т.п. Цены производителей сельскохозяйственной продукции приводятся с учетом надбавок и скидок за качество реализованной продукции без расходов на транспортировку, экспедирование, погрузку и разгрузку продукции, а также без налога на добавленную стоимость.

Сводный индекс цен на продукцию (затраты, услуги) инвестиционного назначения рассчитывается как агрегированный показатель из индексов цен производителей на строительную продукцию, приобретения машин и оборудования инвестиционного назначения и на прочую продукцию (затраты, услуги) инвестиционного назначения, взвешенных по доле этих элементов в общем объеме инвестиций в основной капитал.

Индекс цен производителей на строительную продукцию формируется из индексов цен на строительно-монтажные работы и на прочие затраты, включенные в сводный сметный расчет строительства, взвешенных по доле этих элементов в общем объеме инвестиций в жилища, здания и сооружения. Расчет индекса цен на строительно-монтажные работы проводится на основе данных формы отчетности о ценах на материалы, детали и конструкции, приобретенные базовыми подрядными организациями, а также на базе технологических моделей, разработанных по видам экономической деятельности с учетом территориальных особенностей строительства.

Индекс цен приобретения машин и оборудования инвестиционного назначения исчисляется на основе данных об изменении цен производителей этого оборудования, транспортных расходов, ставки налога на добавленную стоимость и других расходов.

Индекс цен на прочую продукцию (затраты, услуги) инвестиционного назначения определяется из индексов цен на основные составляющие этих работ (проектно-изыскательские работы, затраты на разведочное бурение, на формирование рабочего, продуктивного и племенного стада и другие затраты).

Индекс тарифов на грузовые перевозки характеризует изменение фактически действующих тарифов на грузовые перевозки за отчетный период без учета изменения за этот период структуры перевезенных грузов по разнообразным признакам: по виду и размеру отправки груза, скорости доставки, расстоянию перевозки, территории перевозки, типу подвижного состава, степени использования его грузоподъемности и др.

Сводный индекс тарифов на грузовые перевозки всеми видами транспорта рассчитывается исходя из индексов тарифов на перевозку грузов отдельными видами транспорта, взвешенных на объемы доходов от перевозки грузов соответствующим видом транспорта за базисный период. По каждому виду транспорта регистрируются тарифы на услуги-представители. За услугу-представитель принимается перевозка одной тонны массового груза определенным видом транспорта на фиксированное расстояние. Регистрация тарифов осуществляется в выборочной совокупности транспортных организаций.

Индекс тарифов на услуги связи для юридических лиц (публикуется в докладах № 3, 6, 9, 12) характеризует общее изменение тарифов на услуги связи, оказываемые различным организациям (бюджетным и коммерческим).

Расчет индексов тарифов на услуги связи для юридических лиц основан на ежеквартальном наблюдении за тарифами на 16 видов услуг-представителей в столицах республик, центрах краев, областей, автономной области, автономных округов и городах федерального значения Российской Федерации.

Финансы

Бюджет – форма образования и расходования денежных средств, предназначенных для финансового обеспечения задач и функций государства и местного самоуправления.

Бюджетная система Российской Федерации состоит из бюджетов следующих уровней:

федеральный бюджет и бюджеты государственных внебюджетных фондов Российской Федерации;

бюджеты субъектов Российской Федерации и бюджеты территориальных государственных внебюджетных фондов;

местные бюджеты, в том числе:

бюджеты муниципальных районов, бюджеты городских округов, бюджеты городских округов с внутригородским делением, бюджеты внутригородских муниципальных образований городов федерального значения Москвы, Санкт-Петербурга и Севастополя;

бюджеты городских и сельских поселений, бюджеты внутригородских районов.

Федеральный бюджет и бюджеты государственных внебюджетных фондов Российской Федерации предназначены для исполнения расходных обязательств Российской Федерации.

Бюджет субъекта Российской Федерации (региональный бюджет) и бюджет территориального государственного внебюджетного фонда предназначены для исполнения расходных обязательств субъекта Российской Федерации.

Консолидированный бюджет Российской Федерации образуют федеральный бюджет и свод консолидированных бюджетов субъектов Российской Федерации (без учета межбюджетных трансфертов между этими бюджетами).

Консолидированный бюджет субъекта Российской Федерации образуют бюджет субъекта Российской Федерации и свод бюджетов муниципальных образований, входящих в состав субъекта Российской Федерации (без учета межбюджетных трансфертов между этими бюджетами).

Доходы бюджета – поступающие в бюджет денежные средства, за исключением средств, являющихся в соответствии с Бюджетным кодексом Российской Федерации источниками финансирования дефицита бюджета.

Расходы бюджета – выплачиваемые из бюджета денежные средства, за исключением средств, являющихся в соответствии с Бюджетным кодексом Российской Федерации источниками финансирования дефицита бюджета.

Дефицит бюджета – превышение расходов бюджета над его доходами.

Профицит бюджета – превышение доходов бюджета над его расходами.

Налог – обязательный, индивидуально безвозмездный платеж, взимаемый с организаций и физических лиц в форме отчуждения принадлежащих им на праве собственности, хозяйственного ведения или оперативного управления денежных

средств в целях финансового обеспечения деятельности государства и (или) муниципальных образований.

Сбор – обязательный взнос, взимаемый с организаций и физических лиц, уплата которого является одним из условий совершения в отношении плательщиков сборов государственными органами, органами местного самоуправления, иными уполномоченными органами и должностными лицами юридически значимых действий, включая предоставление определенных прав или выдачу разрешений (лицензий), либо уплата которого обусловлена осуществлением в пределах территории, на которой введен сбор, отдельных видов предпринимательской деятельности.

Страховые взносы – обязательные платежи на обязательное пенсионное страхование, обязательное социальное страхование на случай временной нетрудоспособности и в связи с материнством, на обязательное медицинское страхование, взимаемые с организаций и физических лиц в целях финансового обеспечения реализации прав застрахованных лиц на получение страхового обеспечения по соответствующему виду обязательного социального страхования.

Федеральные налоги и сборы – налоги и сборы, устанавливаемые Налоговым кодексом Российской Федерации и обязательные к уплате на всей территории Российской Федерации.

Региональные налоги – налоги, устанавливаемые Налоговым кодексом Российской Федерации и законами субъектов Российской Федерации о налогах и обязательные к уплате на территориях соответствующих субъектов Российской Федерации.

Местные налоги и сборы – налоги и сборы, устанавливаемые Налоговым кодексом Российской Федерации и нормативными правовыми актами представительных органов муниципальных образований о налогах и сборах и обязательные к уплате на территориях соответствующих муниципальных образований.

Специальные налоговые режимы предусматривают особый порядок определения элементов налогообложения, а также освобождение от обязанности по уплате отдельных налогов и сборов и применяются в случаях и порядке, которые предусмотрены Налоговым кодексом Российской Федерации и иными актами законодательства о налогах и сборах.

Задолженность по налогам и сборам – суммарный объем выявленных и подтвержденных недополученных налоговых поступлений, законодательно установленных налогов и сборов, начисленных пени и штрафных санкций, в отношении которой применяется механизм урегулирования с целью ее снижения.

Совокупная задолженность по налогам и сборам, страховым взносам, пеням и налоговым санкциям включает в себя недоимку, задолженность по уплате пеней и санкций, урегулированную и невозможную к взысканию задолженность по налогам и сборам, страховым взносам, пеням и налоговым санкциям, в том числе задолженность организаций, индивидуальных предпринимателей и граждан, находящихся в процедурах банкротства.

Недоимка – сумма неуплаченного в установленный срок налога или сбора.

Урегулированная задолженность – задолженность, в отношении которой применены методы урегулирования в виде реструктуризации, отсрочек, рассрочек или приостановления взыскания.

Сальдированный финансовый результат (прибыль (+) убыток (-)) – конечный финансовый результат, выявленный на основании бухгалтерского учета всех хозяйственных операций организаций, представляет собой сумму сальдированного финансового результата (прибыль (+), убыток (-)) от продажи товаров, продукции (работ, услуг), основных средств, иного имущества организаций и прочих доходов, уменьшенных на сумму прочих расходов.

Темпы изменения сальдированного финансового результата отчетного периода по сравнению с соответствующим периодом предыдущего года рассчитаны по сопоставимому кругу организаций; с учетом корректировки данных соответствующего периода предыдущего года, исходя из изменений учетной политики, законодательных актов и др. в соответствии с методологией бухгалтерского учета. Прочерк означает, что в одном или обоих сопоставляемых периодах был получен отрицательный сальдированный финансовый результат.

Суммарная задолженность по обязательствам – кредиторская задолженность и задолженность по кредитам банков и займам.

Кредиторская задолженность – задолженность по расчетам с поставщиками и подрядчиками за поступившие материальные ценности, выполненные работы и оказанные услуги, в том числе задолженность, обеспеченная векселями выданными; задолженность по расчетам с дочерними и зависимыми обществами по всем видам операций; с рабочими и служащими по оплате труда, представляющая собой начисленные, но не выплаченные суммы оплаты труда; задолженность по отчислениям на государственное социальное страхование, пенсионное обеспечение и медицинское страхование работников организации, задолженность по всем видам платежей в бюджет и внебюджетные фонды; задолженность организации по платежам по обязательному и добровольному страхованию имущества и работников организации и другим видам страхования, в которых организация является страхователем; авансы полученные, включающие сумму полученных авансов от сторонних организаций по предстоящим расчетам по заключенным договорам, а также штрафы, пени и неустойки, признанные организацией или по которым получены решения суда (арбитражного суда) или другого органа, имеющего в соответствии с законодательством Российской Федерации право на принятие решения об их взыскании, и отнесенные на финансовые результаты организации, непогашенные суммы заемных средств, подлежащие погашению в соответствии с договорами.

Дебиторская задолженность – задолженность по расчетам с покупателями и заказчиками за товары, работы и услуги, в том числе задолженность, обеспеченная векселями полученными; задолженность по расчетам с дочерними и зависимыми обществами; суммы уплаченных другим организациям авансов по предстоящим расчетам в соответствии с заключенными договорами; задолженность по расчетам с прочими дебиторами, включающая в себя задолженность финансовых и налоговых органов (в том числе по переплате по налогам, сборам и прочим платежам в бюджет); задолженность работников организации по предоставленным им ссудам и займам за счет средств этой организации или кредита (ссуды на индивидуальное и кооперативное жилищное строительство, приобретение и благоустройство садовых участков, беспроцентные ссуды молодым семьям на улучшение жилищных условий или обзаведение домашним хозяйством и др.); задолженность подотчетных лиц; поставщиков по недостачам товарно-материальных ценностей, обнаруженным при приемке; задолженность по государственным заказам, федеральным программам за поставленные товары, работы и услуги, а также штрафы, пени и неустойки, признанные должником, или по которым получены решения суда (арбитражного суда) или другого органа, имеющего в соответствии с законодательством Российской Федерации право на принятие решения об их взыскании, и отнесенные на финансовые результаты организации.

Уровень жизни населения

(денежные доходы населения, заработная плата, пенсии)

Расчет показателей **денежных доходов и расходов населения** производится в соответствии с Методологическими положениями по расчету показателей денежных доходов и расходов населения, утвержденными приказом Росстата от 02.07.2014 № 465 с изменениями от 20.11.2018. Информация публикуется ежеквартально в

соответствии с распоряжением Правительства Российской Федерации от 20.03.2019 № 469-р (в докладах № 1, 4, 7, 10).

Данные о денежных доходах и расходах населения формируются на основе официальной статистической информации о произведенных выплатах денежных средств населению и полученных от населения денежных средствах с использованием данных регулярной статистической отчетности хозяйствующих субъектов, органов государственного управления и финансовых учреждений, а также с использованием системы дооценок объемов доходов и расходов населения в неформальном секторе экономики. При отсутствии ряда показателей в необходимые сроки (это касается в основном банковских данных) производится их оценка.

При публикации объема денежных доходов и расходов населения за отчетный период производится уточнение предварительных показателей за предыдущий период. Пересмотр квартальных данных осуществляется по итогам разработки годового баланса денежных доходов и расходов населения.

Денежные доходы населения включают доходы лиц, работающих по найму; доходы от самостоятельной занятости (доходов от предпринимательской деятельности и другой производственной деятельности); социальные выплаты (пенсии, пособия, стипендии и другие выплаты); доходы от собственности (дивиденды, проценты, начисленные по денежным средствам на банковских счетах физических лиц в кредитных организациях; выплата доходов по государственным и другим ценным бумагам; инвестиционный доход (доход от собственности держателей полисов); прочие денежные поступления.

Номинальные денежные доходы в расчете на душу населения исчисляются делением общей суммы денежных доходов на численность постоянного населения.

Реальные денежные доходы – относительный показатель, характеризующий динамику денежных доходов населения по сравнению с изменением цен на товары и услуги и исчисленный путем деления индекса номинального размера денежных доходов населения (т.е. фактически сложившегося в отчетном периоде) на индекс потребительских цен за соответствующий временной период.

Реальные располагаемые денежные доходы – относительный показатель, характеризующий динамику располагаемых денежных доходов населения (денежные доходы за вычетом обязательных платежей) по сравнению с изменением цен на товары и услуги и исчисленный путем деления индекса номинального размера располагаемых денежных доходов населения (т.е. фактически сложившегося в отчетном периоде) на индекс потребительских цен за соответствующий временной период.

Денежные расходы населения – включают расходы на покупку товаров и оплату услуг, платежи за товары (работы, услуги) зарубежным поставщикам за безналичный и наличный расчет, включая сальдо трансграничной Интернет-торговли; расходы на оплату обязательных платежей и разнообразных взносов; прочие расходы населения.

К сбережениям населения относятся: прирост (уменьшение) сбережений на рублевых и валютных счетах в банках Российской Федерации и за рубежом; прирост (уменьшение) средств в форме кредитов и займов от иностранных контрагентов; прирост (уменьшение) сбережений в ценных бумагах (включая векселя и долговые ценные бумаги); расходы на покупку недвижимости (включая сальдо операций с инструментами участия в капитале и недвижимостью за рубежом); прирост (уменьшение) наличных денег на руках у населения в рублях и в иностранной валюте в рублевом эквиваленте; прирост (уменьшение) прочих сбережений. Общий объем сбережений населения корректируется на величину финансовых обязательств (кредиты, ссуды) и на величину реализации финансовых активов (средств от продажи и погашения инвестиционных паев, от реализации долей участия в уставном капитале организаций и др.).

Среднемесячная номинальная заработная плата работников организаций исчисляется делением фонда начисленной заработной платы работников на среднесписочную численность работников и на количество месяцев в периоде.

В фонд заработной платы включаются начисленные суммы в денежной и неденежной формах за отработанное и неотработанное время, доплаты и надбавки, премии и единовременные поощрения, компенсационные выплаты, связанные с режимом работы и условиями труда, а также оплата питания и проживания, имеющая систематический характер.

Темпы роста (снижения) среднемесячной номинальной заработной платы рассчитываются по сопоставимой совокупности организаций отчетного и предыдущих периодов.

Реальная заработная плата характеризует покупательную способность заработной платы в отчетном периоде в связи с изменением цен на потребительские товары и услуги по сравнению с базисным периодом. Для этого рассчитывается индекс реальной заработной платы путем деления индекса номинальной заработной платы на индекс потребительских цен за один и тот же временной период.

Просроченной задолженностью по заработной плате считаются фактически начисленные работникам суммы заработной платы, но не выплаченные в срок, установленный коллективным договором или договором на расчетно-кассовое обслуживание, заключенным с банком. Число дней задержки считается, начиная со следующего дня после истечения этого срока.

Данные разрабатываются в соответствии с ОКВЭД2 по следующим видам экономической деятельности: растениеводство и животноводство, охота и предоставление соответствующих услуг в этих областях; лесозаготовки; рыболовство и рыбоводство; добыча полезных ископаемых; обрабатывающие производства; обеспечение электрической энергией, газом и паром; кондиционирование воздуха; водоснабжение; водоотведение, организация сбора и утилизации отходов, деятельность по ликвидации загрязнений; строительство; транспорт; управление недвижимым имуществом за вознаграждение или на договорной основе; научные исследования и разработки; образование; деятельность в области здравоохранения и социальных услуг; деятельность в области культуры, искусства, отдыха и развлечений, теле- и радиовещания, прочих информационных услуг.

При определении **задолженности из федерального бюджета** организациями учитываются невыплаченные своевременно средства федерального бюджета, относящиеся, в соответствии с бюджетной классификацией, к статье «оплата труда», а также суммы оплаты труда, предусмотренные за выполнение государственных заказов и целевых производственных программ, финансируемых из федерального бюджета.

Средний размер назначенных пенсий определяется делением общей суммы назначенных пенсий на численность пенсионеров (данные Пенсионного фонда Российской Федерации (с января 2023 г. – Фонд пенсионного и социального страхования Российской Федерации)).

Реальный размер назначенных пенсий рассчитывается путем корректировки среднего размера назначенных пенсий на индекс потребительских цен за соответствующий временной период.

Показатель рассчитан на основе Методики расчетов основных показателей пенсионного обеспечения, утвержденной приказом Росстата от 23 июня 2009 г. № 118.

Покупательная способность среднедушевых денежных доходов населения (публикуется в докладе № 12) отражает потенциальные возможности населения по приобретению товаров и услуг и выражается через товарный эквивалент среднедушевых денежных доходов. Под товарным эквивалентом понимается количество какого-либо одного товара (услуги) с конкретными потребительскими свойствами, которое может быть приобретено при условии, что вся сумма денежных

доходов будет направлена только на эти цели. Показатель рассчитывается нарастающим итогом с начала года.

Занятость и безработица

Информация о численности рабочей силы, занятых и общей численности безработных (применительно к стандартам МОТ) подготавливается по материалам выборочных обследований рабочей силы. Обследование домохозяйств проводится на основе выборочного метода наблюдения с последующим распространением итогов на всю численность населения обследуемого возраста.

Численность рабочей силы – лица в возрасте 15 лет и старше, которые в рассматриваемый период (обследуемую неделю) считаются занятыми или безработными.

Занятые – лица в возрасте 15 лет и старше, которые в обследуемую неделю выполняли любую деятельность (хотя бы один час в неделю), связанную с производством товаров или оказанием услуг за оплату или прибыль. В численность занятых включаются также лица, временно отсутствовавшие на рабочем месте в течение короткого промежутка времени и сохранившие связь с рабочим местом во время отсутствия.

К **безработным** (в соответствии со стандартами Международной Организации Труда – МОТ) относятся лица в возрасте 15 лет и старше, которые в рассматриваемый период удовлетворяли одновременно следующим критериям: а) не имели работы (доходного занятия); б) занимались поиском работы в течение последних четырех недель, используя при этом любые способы поиска работы; в) были готовы приступить к работе в течение обследуемой недели. Обучающиеся в образовательных организациях, пенсионеры и инвалиды учитывались в качестве безработных, если они не имели работы, занимались поиском работы и были готовы приступить к ней.

Уровень безработицы – отношение численности безработных к численности рабочей силы (занятых и безработных), рассчитанное в процентах.

Безработные, зарегистрированные в органах службы занятости населения (по данным Министерства труда и социальной защиты населения Рязанской области), – трудоспособные граждане, не имеющие работы и заработка (трудового дохода), проживающие на территории Рязанской области, зарегистрированные в органах службы занятости населения по месту жительства в целях поиска подходящей работы, ищущие работу и готовые приступить к ней. Информация о численности безработных, получивших официальный статус в органах службы занятости населения, разрабатывается Министерством труда и социальной защиты Рязанской области.

Уровень зарегистрированной безработицы – отношение численности безработных, зарегистрированных в органах службы занятости населения (по данным Министерства труда и социальной защиты Рязанской области), к численности рабочей силы в возрасте 15-72 лет, в процентах. При исчислении уровня зарегистрированной безработицы по субъектам Российской Федерации используется численность рабочей силы в возрасте 15-72 лет в среднем за предыдущий год.

Число замещенных рабочих мест в организациях определяется как суммарное количество среднесписочной численности работников, средней численности внешних совместителей и средней численности работников, выполнявших работы по договорам гражданско-правового характера. Число замещенных рабочих мест определяется без учета внутреннего совместительства.

Прием и увольнение работников (публикуется в докладах № 1, 4, 7, 10).

В **численность принятых работников** включаются лица, зачисленные в отчетном периоде в организацию приказом (распоряжением) о приеме на работу, переведенные на работу из другой организации.

В численность работников, принятых на дополнительно введенные (созданные) рабочие места, включаются работники, принятые в отчетном периоде на вновь образованные рабочие места в результате расширения, реорганизации производства, увеличения сменности работы и т.п.

В численность выбывших работников включаются все работники, оставившие работу в организации независимо от оснований (расторжение трудового договора по инициативе работника, инициативе работодателя, истечение срока трудового договора, по соглашению сторон, призыв или поступление на военную службу и др.), уход или перевод которых оформлен приказом (распоряжением).

Численность требуемых работников на вакантные рабочие места – количество работников, которых предполагается принять на вакантные рабочие места.

В численность работников, работавших неполное рабочее время по инициативе работодателя, включаются работники списочного состава, работавшие в отчетном периоде неполное рабочее время по инициативе работодателя в соответствии со статьей 74 Трудового кодекса Российской Федерации.

В численность работников, работавших неполное рабочее время по соглашению между работником и работодателем, включаются работники (в целых единицах), работавшие в режиме неполного рабочего дня (недели), установленного как при приеме на работу, так и переведенные с согласия работника на неполное рабочее время.

В численность работников, находившихся в простое по вине работодателя и по причинам, не зависящим от работодателя и работника, включаются работники, находившиеся в простое полный рабочий день по причинам: не обеспечение работников оборудованием, инструментами, технической документацией, объемом работ, необходимыми для исполнения трудовых обязанностей, невыполнение договорных обязательств перед партнерами, приведшее к срыву графика поставки сырья или вывоза готовой продукции со склада, обстоятельства непредвиденного характера, например, аварии или перебои в подаче воды, тепла, электроэнергии, стихийные бедствия и т.п.

В численность работников, которым были предоставлены отпуска без сохранения заработной платы по заявлению работника, включаются работники, которым были предоставлены по их письменному заявлению отпуска без сохранения заработной платы по семейным обстоятельствам или другим уважительным причинам, в случаях, предусмотренных законодательством Российской Федерации, а также неоплаченные отпуска по инициативе работодателя.

Нагрузка незанятого населения на 100 заявленных вакансий рассчитывается как отношение численности лиц, не занятых трудовой деятельностью, состоящих на учете в органах службы занятости населения (по данным Министерства труда и социальной защиты населения), к 100 вакансиям, сообщенным работодателями в эти органы.

Заявленная работодателями потребность в работниках – число вакансий (требуемых работников), сообщенных работодателями в органы службы занятости населения.

Демография

Естественное движение населения – обобщенное название совокупности рождений и смертей, изменяющих численность населения так называемым естественным путем. К естественному движению населения относят также браки и разводы, хотя они не меняют численность населения, но учитываются в том же порядке, что и рождения и смерти.

Сведения о **рождениях, смертях, браках, разводах** получают на основании статистической разработки данных, содержащихся в записях актов о рождении, смерти, заключении и расторжении брака, составляемых органами записи актов

гражданского состояния (далее ЗАГС). В число родившихся включены только родившиеся живыми.

Предварительные (помесячные) данные разрабатываются по дате регистрации события в органах ЗАГС без учета окончательных медицинских свидетельств о смерти. Годовые данные разрабатываются по дате свершения события с учетом запоздалой регистрации и окончательных медицинских свидетельств о смерти.

Источником информации о **причинах смерти** являются записи в медицинских свидетельствах о смерти, составляемых врачом относительно заболевания, несчастного случая, убийства, самоубийства и другого внешнего воздействия, послужившего причиной смерти, а также записи актов о смерти.

С 1 января 2011 г. разработка записей актов о смерти по причинам производится применительно к Краткой номенклатуре причин смерти 2010, основанной на Международной статистической классификации болезней и проблем, связанных со здоровьем, X пересмотра (1989 г.).

В соответствии со статьей 13.1 Федерального закона «Об актах гражданского состояния» от 15.11.1997 № 143-ФЗ с 1 октября 2018 г. был введен в действие Единый государственный реестр записей актов гражданского состояния (ЕГР ЗАГС). Согласно статье 13.2 указанного Федерального закона Росстат с 1 октября 2018 г. получает сведения о государственной регистрации рождений, смертей, заключения и расторжения браков из данного реестра.

Общие коэффициенты рождаемости и смертности – отношение соответственно числа родившихся (живыми) и числа умерших к среднегодовой численности населения. Исчисляются на 1000 человек населения.

Коэффициент естественного прироста – разность общих коэффициентов рождаемости и смертности.

Общие коэффициенты брачности и разводимости – отношение числа зарегистрированных браков и разводов к среднегодовой численности населения. Исчисляются на 1000 человек населения.

Коэффициенты смертности по причинам смерти – отношение числа умерших от указанных причин смерти к среднегодовой численности населения. Исчисляются на 100000 человек населения.

Коэффициент младенческой смертности исчисляется как сумма двух составляющих, первая из которых – отношение числа умерших в возрасте до одного года из поколения родившихся в том году, для которого вычисляется коэффициент, к общему числу родившихся в том же году; а вторая – отношение числа умерших в возрасте до одного года из поколения родившихся в предыдущем году, к общему числу родившихся в предыдущем году. Исчисляется на 1000 родившихся живыми.

Все коэффициенты приведены в пересчете на год.

Данные о **миграции** получены в результате разработки поступающих от территориальных органов Министерства внутренних дел Российской Федерации форм федерального статистического наблюдения (с 2019 г.), которые составляются при регистрации и снятии с регистрационного учета населения по месту жительства и при регистрации по месту пребывания на срок 9 месяцев и более. Формирование числа выбывших осуществляется автоматически в процессе электронной обработки данных о миграции населения при перемещениях в пределах Российской Федерации, а также по истечении срока пребывания у мигрантов независимо от места прежнего жительства.