

**ФЕДЕРАЛЬНАЯ СЛУЖБА ГОСУДАРСТВЕННОЙ СТАТИСТИКИ
(РОССТАТ)**

**ТЕРРИТОРИАЛЬНЫЙ ОРГАН ФЕДЕРАЛЬНОЙ СЛУЖБЫ
ГОСУДАРСТВЕННОЙ СТАТИСТИКИ ПО РЯЗАНСКОЙ ОБЛАСТИ
(РЯЗАНЬСТАТ)**

Рязанская область в цифрах

Краткий статистический сборник

**Рязань
2017**

УДК 311(470.313)
ББК 65.9 (2Рос)
Р992

Редакционная коллегия:

Е.А. Нюнина - Председатель редакционной коллегии

**В.В. Голоскокина, И.Н. Грошева, Г.А. Данькова, Н.А. Домнина, Н.А. Князева,
Л.Н. Коваль, И.С. Родионова, О.А. Терчикова, Л.С. Трунилина**

Рязанская область в цифрах. 2017: Крат.стат.сб./Рязаньстат. - Рязань,
Р992 2017. – 169 с.

В издании представлена информация о социально-экономическом положении Рязанской области в 2016 г. в сравнении с предыдущими годами.

Помещены данные, характеризующие государственное устройство Рязанской области, производство валового регионального продукта. Представлена информация о населении, его занятости и денежных доходах. Публикуются сведения о проблемах социальной сферы, финансовом состоянии, инвестициях, ценах и тарифах. Часть материалов посвящена положению организаций различных видов экономической деятельности. Отражена внешнеэкономическая деятельность.

Для высшего управленческого персонала, руководителей и работников предприятий и организаций, научных, предпринимательских и банковских кругов, профессорско-преподавательского состава, аспирантов и студентов экономических вузов, других заинтересованных пользователей.

УДК 311(470.313)
ББК 65.9 (2Рос)

© Территориальный орган Федеральной
службы государственной статистики
по Рязанской области,
2017

E-mail: P62_mailrzn@gks.ru
<http://ryazan.gks.ru>

ПРЕДИСЛОВИЕ

Сборник подготовлен Территориальным органом Федеральной службы государственной статистики по Рязанской области на основе данных, получаемых органами государственной статистики от предприятий, организаций, населения в ходе проведения статистических наблюдений, переписей, выборочных обследований, данных министерств, управлений и других служб Рязанской области.

Представлены основные социально-экономические характеристики Рязанской области, информация, содержащая сведения о государственном устройстве и охране окружающей среды.

Приведены данные, отражающие демографические процессы, проблемы занятости и безработицы, денежные доходы населения. Помещена информация о социальной сфере, финансовом состоянии, инвестициях, ценах и тарифах. Представлены сведения о производстве валового регионального продукта. Один из разделов сборника содержит общую характеристику предприятий и организаций, информацию о малом предпринимательстве.

Значительная часть материалов сборника освещает положение в организациях отдельных видов экономической деятельности – промышленности, сельского и лесного хозяйства, строительства, транспорта, в организациях, обслуживающих население.

Внешнеэкономическая деятельность представлена данными об объемах внешней торговли и товарной структуры экспорта и импорта.

По отдельным показателям данные за 2015 год уточнены по сравнению с опубликованными ранее, за 2016 год в ряде случаев являются предварительными. По некоторым показателям последние данные приведены за 2015 г. в сравнении с предыдущими годами, за 2016 г. будут представлены в статистическом ежегоднике «Рязанская область в 2016 году».

ОТВЕТСТВЕННЫЕ ЗА РАЗДЕЛЫ СБОРНИКА

		Телефоны
Государственное устройство Рязанской области	И.Н. Грошева	(4912) 25-40-81
Охрана окружающей среды	Г.А. Данькова	25-44-43
	Л.Н. Коваль	25-40-36
Население	Н.А. Князева	25-42-61
Труд	В.В. Голоскокина	25-45-44
	Н.А. Князева	25-42-61
Уровень жизни населения	Н.А. Князева	25-42-61
	В.В. Голоскокина	25-45-44
	Л.Н. Коваль	25-40-36
Образование	В.В. Голоскокина	25-45-44
Здравоохранение	Н.А. Князева	25-42-61
Культура и отдых	В.В. Голоскокина	25-45-44
	Л.С. Трунилина	25-44-93
Правонарушения	Л.С. Трунилина	25-44-93
Производство валового регионального продукта. Основные фонды	Л.Н. Коваль	25-40-36
Предприятия и организации	О.А. Терчикова	25-42-06
	Л.С. Трунилина	25-44-93
Добыча полезных ископаемых, обрабатывающие производства, производство и распределение электроэнергии, газа и воды	Л.С. Трунилина	25-44-93
Сельское и лесное хозяйство	Г.А. Данькова	25-44-43
Строительство	Л.Н. Коваль	25-40-36
Транспорт	Л.С. Трунилина	25-44-93
Торговля и услуги населению	Л.С. Трунилина	25-44-93
Финансы	Н.А. Домнина	25-42-26
	В.В. Голоскокина	
Инвестиции	Л.Н. Коваль	25-40-36
Цены и тарифы	Н.А. Домнина	25-42-26
Внешнеэкономическая деятельность	Л.С. Трунилина	25-44-93

УСЛОВНЫЕ ОБОЗНАЧЕНИЯ ЕДИНИЦ ИЗМЕРЕНИЯ

тыс.	- тысяча	пасс.-км	- пассажиро-километр
млн.	- миллион	л	- литр
млрд.	- миллиард	дкл	- декалитр
мм	- миллиметр	га	- гектар
м	- метр	кВт	- киловатт
пог. м	- погонный метр	кВт-ч	- киловатт-час
м ²	- квадратный метр	ккал	- килокалория
м ³	- кубический метр	Гкал	- гигакалория
км	- километр	л.с.	- лошадиная сила
км ²	- квадратный километр	г.	- год
г	- грамм	долл.	- доллар
кг	- килограмм	руб.	- рубль
ц	- центнер	р.	- раз
т	- тонна	шт.	- штука
т-км	- тонно-километр	экз.	- экземпляр

В сборнике приняты условные обозначения:

- явление отсутствует;
- ... данных не имеется;
- 0,0 значение показателя меньше единицы измерения.

В отдельных случаях незначительные расхождения между итогом и суммой слагаемых объясняются округлением данных.

Значения стоимостных показателей с 1998 года приведены с учетом изменения нарицательной стоимости российских денежных знаков (уменьшение в 1000 раз) и в масштабе цен, действующем с 1 января 1998 года, за остальные годы - в нарицательной стоимости денежных знаков соответствующих лет.

В целях обеспечения конфиденциальности первичных статистических данных, полученных от организаций (п.5 ст.4, ч.1 ст.9 Федерального закона от 29.11.2007 № 282-ФЗ «Об официальном статистическом учете и системе государственной статистики в Российской Федерации»), отдельные данные представлены знаком «...».

СОДЕРЖАНИЕ

Предисловие	3
1. ОСНОВНЫЕ СОЦИАЛЬНО-ЭКОНОМИЧЕСКИЕ ХАРАКТЕРИСТИКИ РЯЗАНСКОЙ ОБЛАСТИ	
Основные социально-экономические показатели	13
Динамика основных социально-экономических показателей	17
2. ГОСУДАРСТВЕННОЕ УСТРОЙСТВО РЯЗАНСКОЙ ОБЛАСТИ	
Муниципально-территориальное деление на 1 января 2017 года (диаграмма)	19
Территория и плотность населения муниципальных образований Рязанской области на 1 января 2017 года	20
Характеристика муниципальных образований Рязанской области	21
Численность работников государственных органов и органов местного самоуправления по ветвям власти	21
Методологические пояснения	22
3. ОХРАНА ОКРУЖАЮЩЕЙ СРЕДЫ	
Основные показатели, характеризующие воздействие хозяйственной деятельности на окружающую среду и природные ресурсы	23
Выбросы и улавливание загрязняющих атмосферу веществ, отходящих от стационарных источников (диаграмма)	23
Выбросы наиболее распространенных загрязняющих атмосферу веществ, отходящих от стационарных источников	24
Ввод в действие мощностей по охране от загрязнения водных ресурсов и атмосферного воздуха	24
Инвестиции в основной капитал, направленные на охрану окружающей среды и рациональное использование природных ресурсов	25
Методологические пояснения	26
4. НАСЕЛЕНИЕ	
Численность населения	27
Распределение численности населения по возрастным группам	28
Возрастно-половая структура населения на 1 января 2016 года (диаграмма)	29
Естественное движение населения	30
Общие коэффициенты естественного движения населения	30
Браки и разводы	31
Ожидаемая продолжительность жизни при рождении	31
Коэффициенты смертности по основным классам причин смерти	32
Международная миграция	33
Методологические пояснения	35
5. ТРУД	
Численность и состав рабочей силы, занятых и безработных	37
Структура среднегодовой численности занятых по формам собственности (диаграмма)	38

Среднегодовая численность занятых по видам экономической деятельности	38
Распределение численности занятых по возрастным группам	40
Распределение численности занятых по уровню образования	41
Распределение численности безработных по возрастным группам	42
Распределение численности безработных по уровню образования	43
Распределение численности безработных по наличию прошлого опыта работы и обстоятельствам незанятости	44
Трудоустройство населения государственными учреждениями службы занятости населения	45
Травматизм на производстве	45
Методологические пояснения	46

6. УРОВЕНЬ ЖИЗНИ НАСЕЛЕНИЯ

Индикаторы уровня жизни

Основные социально-экономические индикаторы уровня жизни населения	47
Основные показатели денежных доходов населения (диаграмма)	48

Доходы и расходы населения

Состав и использование денежных доходов населения	49
Структура денежных доходов и удельный вес расходов в денежных доходах населения	50
Среднемесячная номинальная начисленная заработная плата работников организаций по видам экономической деятельности	51
Распределение населения по величине среднедушевых денежных доходов	52
Распределение общего объёма денежных доходов населения	52
Величина прожиточного минимума	53
Структура располагаемых ресурсов домашних хозяйств в 2016 году	54
Структура потребительских расходов домашних хозяйств	55

Жилищные условия населения

Жилищный фонд	57
Предоставление жилых помещений гражданам	57
Число зарегистрированных прав на жилые помещения на основании договоров купли-продажи гражданам и юридическим лицам	57
Методологические пояснения	58

7. ОБРАЗОВАНИЕ

Организации, осуществляющие образовательную деятельность по образовательным программам дошкольного образования, присмотр и уход за детьми	61
Число общеобразовательных организаций	62
Численность обучающихся и учителей в общеобразовательных организациях	62
Сменность занятий в государственных и муниципальных общеобразовательных организациях	63

Выпускники общеобразовательных организаций	63
Образовательные организации, осуществляющие деятельность по образовательным программам среднего профессионального образования и образовательным программам подготовки квалифицированных рабочих, служащих в 2016 году	64
Образовательные организации высшего образования	65
Численность студентов образовательных организаций высшего образования на 10000 человек населения (диаграмма)	66
Прием на обучение по программам бакалавриата, специалитета, магистратуры и выпуск бакалавров, специалистов, магистров	66
Методологические пояснения	67

8. ЗДРАВООХРАНЕНИЕ

Основные показатели здравоохранения	69
Заболееваемость населения по основным классам болезней	70
Численность лиц в возрасте 18 лет и старше, впервые признанных инвалидами	72
Методологические пояснения	72

9. КУЛЬТУРА И ОТДЫХ

Общедоступные библиотеки	73
Музеи (диаграмма)	74
Организации культурно-досугового типа	74
Санаторно-курортные организации и организации отдыха	75
Детские оздоровительные лагеря	75
Число гостиниц и аналогичных средств размещения	75
Методологические пояснения	76

10. ПРАВОНАРУШЕНИЯ

Число зарегистрированных преступлений	77
Число зарегистрированных преступлений на 100000 человек населения (диаграмма)	78
Распределение осужденных по основным мерам наказания, назначенным судами	78
Численность осужденных по приговорам судов, вступившим в законную силу, по отдельным видам преступлений	79
Состав осужденных	79
Методологические пояснения	80

11. ПРОИЗВОДСТВО ВАЛОВОГО РЕГИОНАЛЬНОГО ПРОДУКТА.

ОСНОВНЫЕ ФОНДЫ

Производство валового регионального продукта	81
Структура валовой добавленной стоимости по видам экономической деятельности	81
Индексы физического объема валовой добавленной стоимости по видам экономической деятельности	82
Использование валового регионального продукта	83
Фактическое конечное потребление домашних хозяйств	84
Валовой региональный продукт по источникам доходов	84
Основные фонды по видам экономической деятельности	85

Коэффициенты обновления основных фондов по видам экономической деятельности	86
Коэффициенты выбытия основных фондов по видам экономической деятельности	87
Степень износа основных фондов по видам экономической деятельности	88
Методологические пояснения	89

12. ПРЕДПРИЯТИЯ И ОРГАНИЗАЦИИ

Общая характеристика предприятий и организаций

Распределение предприятий и организаций по видам экономической деятельности	92
Распределение предприятий и организаций по формам собственности	93
Структура предприятий и организаций по формам собственности (диаграмма)	93

Малое предпринимательство

Число малых предприятий по видам экономической деятельности	94
Численность работников и оборот малых предприятий (без микропредприятий) по видам экономической деятельности в 2016 г.	95
Методологические пояснения	96

13. ДОБЫЧА ПОЛЕЗНЫХ ИСКОПАЕМЫХ, ОБРАБАТЫВАЮЩИЕ ПРОИЗВОДСТВА, ПРОИЗВОДСТВО И РАСПРЕДЕЛЕНИЕ ЭЛЕКТРОЭНЕРГИИ, ГАЗА И ВОДЫ

Общэкономические показатели добывающих, обрабатывающих производств, производства и распределения электроэнергии, газа и воды

Структура объема отгруженных товаров собственного производства, выполненных работ и услуг собственными силами по отдельным видам экономической деятельности	98
Индексы производства по видам экономической деятельности	100

Основные показатели работы организаций отдельных видов экономической деятельности

Основные показатели работы организаций по виду экономической деятельности «Добыча полезных ископаемых»	101
Добыча и переработка основных видов полезных ископаемых	102
Основные показатели работы организаций по виду экономической деятельности «Обрабатывающие производства»	102
Производство основных видов пищевых продуктов, напитков и табачных изделий	104
Производство основных видов продукции текстильного и швейного производства	105
Производство основных видов продукции деревообработки	105
Производство основных видов продукции химического производства	105
Производство основных видов продукции прочих неметаллических минеральных продуктов	106
Основные показатели работы организаций по виду экономической деятельности «Производство и распределение электроэнергии, газа и воды»	106
Производство электроэнергии и теплоэнергии	106
Методологические пояснения	107

14. СЕЛЬСКОЕ И ЛЕСНОЕ ХОЗЯЙСТВО

СЕЛЬСКОЕ ХОЗЯЙСТВО

Основные показатели сельского хозяйства

Структура продукции сельского хозяйства по отраслям производства	108
Структура продукции сельского хозяйства по категориям хозяйств	109
Индексы производства продукции сельского хозяйства по категориям хозяйств	109
Основные показатели производственной деятельности сельскохозяйственных организаций	110
Производство основных видов сельскохозяйственной продукции в хозяйствах населения	111
Производство основных видов сельскохозяйственной продукции крестьянскими (фермерскими) хозяйствами и индивидуальными предпринимателями	111
Обеспеченность сельскохозяйственных организаций тракторами и комбайнами	112
Внесение минеральных удобрений под посевы в сельскохозяйственных организациях	112
Внесение органических удобрений под посевы в сельскохозяйственных организациях	113

Растениеводство

Посевные площади сельскохозяйственных культур	113
Посевные площади сельскохозяйственных культур по категориям хозяйств в 2016 году	115
Валовой сбор и урожайность основных сельскохозяйственных культур	115
Валовой сбор и урожайность отдельных видов зерновых и зернобобовых культур	116
Структура производства зерна по видам культур (диаграмма)	117

Животноводство

Поголовье скота в хозяйствах всех категорий	118
Поголовье скота по категориям хозяйств на конец 2016 года	118
Производство основных продуктов животноводства	118
Производство скота и птицы на убой по отдельным видам	119
Продуктивность скота и птицы	119

ЛЕСНОЕ ХОЗЯЙСТВО

Лесные ресурсы	120
Лесовосстановление	120
Методологические пояснения	120

15. СТРОИТЕЛЬСТВО

Строительная деятельность

Объем работ, выполненных по виду экономической деятельности «Строительство»	124
Объем работ, выполненных по виду экономической деятельности «Строительство» организациями различных форм собственности	124
Ввод в действие зданий	125
Ввод в действие отдельных производственных мощностей за счет нового строительства, расширения и реконструкции	125

Жилищное и социально-культурное строительство

Ввод в действие жилых домов	127
Индексы ввода в действие жилых домов (диаграмма)	127
Число построенных квартир и их средний размер	128
Ввод в действие объектов социально-культурного назначения	128
Методологические пояснения	129

16. ТРАНСПОРТ

Протяженность путей сообщения	130
Перевозки грузов и грузооборот автомобильного транспорта	130
Перевозки пассажиров и пассажирооборот автомобильного транспорта общего пользования	130
Методологические пояснения	131

17. ТОРГОВЛЯ И УСЛУГИ НАСЕЛЕНИЮ

Розничная торговля

Основные показатели розничной торговли и общественного питания	132
Индексы физического объема оборота розничной торговли и общественного питания	133
Удельный вес продажи товаров на рынках и ярмарках в обороте розничной торговли (диаграмма)	133
Индексы физического объема розничной продажи отдельных товаров	134

Оптовая торговля

Оборот оптовой торговли	135
-------------------------	-----

Услуги населению

Общий объем платных услуг, оказанных населению, по видам	136
Общий объем бытовых услуг, оказанных населению, по видам	138
Методологические пояснения	140

18. ФИНАНСЫ

Исполнение консолидированного бюджета области и бюджета государственного внебюджетного фонда (ТФОМС)	142
Структура доходов консолидированного бюджета в 2016 г. (диаграмма)	143
Структура расходов консолидированного бюджета в 2016 г. (диаграмма)	143
Сальдированный финансовый результат (прибыль минус убыток) деятельности организаций по видам экономической деятельности	144
Удельный вес убыточных организаций и сумма убытка	145
Задолженность организаций на 1 января 2017 года	147
Кредиторская и дебиторская задолженность организаций на 1 января 2017 года	147
Просроченная задолженность организаций по заработной плате работников по видам экономической деятельности	148
Методологические пояснения	149

19. ИНВЕСТИЦИИ

Инвестиции в основной капитал	151
-------------------------------	-----

Распределение инвестиций в основной капитал по видам основных фондов	151
Распределение инвестиций в основной капитал по источникам финансирования	152
Методологические пояснения	152

20. ЦЕНЫ И ТАРИФЫ

Индексы цен в секторах экономики	153
Индексы цен в секторах экономики (диаграмма)	153

Индексы потребительских цен

Индексы потребительских цен на отдельные группы продовольственных товаров	154
Индексы потребительских цен на отдельные группы непродовольственных товаров	155
Индексы потребительских цен (тарифов) на отдельные группы услуг	156

Индексы цен на рынке жилья

Индексы цен на рынке жилья	157
----------------------------	-----

Индексы цен производителей

Индексы цен производителей промышленных товаров по видам экономической деятельности	157
Индексы цен производителей сельскохозяйственной продукции	159
Индексы цен на продукцию (затраты, услуги) инвестиционного назначения	160
Индексы тарифов на грузовые перевозки основными видами транспорта	160
Индексы тарифов на услуги связи для юридических лиц	160
Методологические пояснения	161

21. ВНЕШНЕЭКОНОМИЧЕСКАЯ ДЕЯТЕЛЬНОСТЬ

Внешняя торговля области

Внешняя торговля Рязанской области	163
Товарная структура внешней торговли Рязанской области	164
Экспорт отдельных товаров из Рязанской области	166
Импорт отдельных товаров в Рязанскую область	167
Внешняя торговля Рязанской области отдельными товарами в 2014-2016 гг.	168
Методологические пояснения	169

1. ОСНОВНЫЕ СОЦИАЛЬНО-ЭКОНОМИЧЕСКИЕ ХАРАКТЕРИСТИКИ РЯЗАНСКОЙ ОБЛАСТИ

ОСНОВНЫЕ СОЦИАЛЬНО-ЭКОНОМИЧЕСКИЕ ПОКАЗАТЕЛИ

	2000	2010	2013	2014	2015	2016
Численность населения (на конец года), тыс. человек	1258,8	1151,8	1140,8	1135,4	1130,1	1126,7
Естественный прирост, убыль (-) населения:						
тыс. человек	-15,5	-9,1	-5,7	-5,9	-5,3	-5,2
на 1000 человек населения	-12,3	-7,9	-5,0	-5,1	-4,7	-4,7
Миграционный прирост, убыль (-) населения, тыс. человек	1,2	0,2	1,9	0,5	0,0	1,9
Среднегодовая численность занятых в экономике, тыс. человек	539,5	502,8	500,7	494,1	491,9	514,6 ²⁾
Численность безработных ²⁾ , человек	57701	48298	26147	23874	25053	23781
Численность безработных, зарегистрированных в госу- дарственных учреждениях службы занятости (на конец года) ³⁾ , человек	5049	8494	4733	4586	4924	4741
Численность пенсионеров (по состоянию на 1 января года, следующего за отчет- ным) ⁴⁾ , человек	411312	386648	385586	386221	385899	386762
Среднедушевые денежные доходы населения, руб. в месяц	1265,2	13886,3	19828,2	21987,9	24225,9	24331,5 ⁵⁾
Среднедушевые денежные расходы населения, руб. в месяц	1148,6	13009,3	18293,5	20146,1	23060,5	22179,4 ⁵⁾

	2000	2010	2013	2014	2015	2016
Среднемесячная номинальная начисленная заработная плата работников организаций, руб.	1462,4	15288,9	21796,5	24280,2	25481,6	27495,4 ⁵⁾
Средний размер назначенных пенсий (2000 г. – с учетом компенсации) ⁶⁾ , руб.	677,2	7174,4	9478,1	10297,1	11467,2	16818,5 ⁷⁾
Валовой региональный продукт (в основных ценах) всего, млн. руб.	27956,5	179127,9	279286,5	295611,7	316080,1 ⁵⁾	...
на душу населения, руб.	22070,3	154844,8	244399,3	259732,0	279032,6 ⁵⁾	...
Основные фонды в экономике по полной учетной стоимости (на конец года) ⁸⁾ , млн.руб.	122622	577233	671471	748637	807575	...
Объем отгруженных товаров собственного производства, выполненных работ и услуг собственными силами по видам экономической деятельности, млн. руб.						
добыча полезных ископаемых	...	1526,8	2466,2	2033,3	1871,5	1411,6 ⁵⁾
обрабатывающие производства	...	129846,9	191486,1	200669,3	224499,1	246843,0 ⁵⁾
производство и распределение электроэнергии, газа и воды	...	29031,4	36072,1	35038,2	32245,4	39346,7 ⁵⁾
Продукция сельского хозяйства, млн. руб.	9700,6	26620,5	38811,8	46060,8	54440,8	55816,4 ⁵⁾
в том числе:						
продукция растениеводства	5581,6	13018,4	22657,8	27035,8	32607,3	33364,5 ⁵⁾
продукция животноводства	4119,0	13602,1	16154,0	19025,0	21833,5	22451,9 ⁵⁾
Ввод в действие общей площади жилых домов, тыс. кв. м	255,3	466,3	552,8	603,1	666,6	708,0

	2000	2010	2013	2014	2015	2016
Грузооборот автомобильного транспорта общего пользования ⁹⁾ , млн. т-км	89,7	170,5	397,7	299,4	332,4	...
Пассажиरोоборот автомобильного транспорта общего пользования ¹⁰⁾ , млн. пассажиро-км	2020,0	1028,2	818,6	863,3	851,6	908,6
Оборот розничной торговли, млн. руб.	11192,8	97030,4	141307,9	159369,2	168427,8	170446,3
Оборот общественного питания, млн. руб.	256,5	3130,4	4860,6	5418,1	5938,5	5533,4
Платные услуги населению, млн. руб.	2172,0	27072,5	35331,6	37908,5	39834,4	43070,7 ⁵⁾
Доходы консолидированного бюджета ¹¹⁾ , млн. руб.	3953,5	39373,5	53568,0	56401,3	59904,6	64133,4
Расходы консолидированного бюджета ¹¹⁾ , млн. руб.	3878,3	41514,4	60320,8	58331,7	61390,6	62224,7
Профицит, дефицит (-) консолидированного бюджета ¹¹⁾ , млн. руб.	+75,3	-2140,8	-6752,9	-1930,4	-1486,0	+1908,7
Сальдированный финансовый результат (прибыль минус убыток) в экономике, млн. руб.	2875,5	13802,9	17887,7	18716,1	22908,3	33343,6 ⁵⁾
Инвестиции в основной капитал ¹²⁾ , млн. руб.	6161,8	40621,9	75530,5	60558,1	54190,3	51070,4 ⁵⁾
Индекс потребительских цен (декабрь к декабрю предыдущего года), процентов	118,1	109,9	108,1	113,5	112,3	105,5
Индекс цен производителей промышленных товаров, реализуемых на внутрисекторный рынок (декабрь к декабрю предыдущего года), процентов	130,2	113,9	104,5	105,8	112,4	109,9

	2000	2010	2013	2014	2015	2016
Внешнеторговый оборот ¹³⁾ - всего, млн. долл. США	618,5	3217,7	1117,0	1082,5	871,7	932,7
в том числе:						
экспорт	544,3	2774,6	416,4	378,0	358,2	398,1
импорт	74,2	443,1	700,6	704,5	513,5	534,6

¹⁾ Данные в стоимостном выражении приведены в фактически действовавших ценах; в масштабе цен, действующем с 1 января 1998 г.

²⁾ По материалам выборочного обследования рабочей силы (по методологии МОТ): в среднем за год.

³⁾ По данным Министерства труда и занятости населения Рязанской области.

⁴⁾ В 2000 г. – состоящих на учете в органах социальной защиты населения, с 2010 г. – в системе Пенсионного фонда Российской Федерации. За 2000, 2014 гг. данные приведены по состоянию на конец года.

⁵⁾ Предварительные данные.

⁶⁾ Данные приведены: 2000 г. – в среднем за год, 2010, 2013, 2015, 2016 гг. – по состоянию на 1 января года, следующего за отчетным, 2014 г. – на 31 декабря 2014 г.

⁷⁾ По оперативным данным Пенсионного фонда Российской Федерации с учетом единовременной денежной выплаты, произведенной в январе 2017г. в соответствии с Федеральным законом от 22 ноября 2016г. № 385-ФЗ в размере 5 тыс. рублей.

⁸⁾ С 2011 г. - с учетом переоценки, проведенной коммерческими организациями на конец отчетного года.

⁹⁾ Включая малые автопредприятия (кроме микропредприятий) и оценку работы предпринимателей (физических лиц), осуществляющих коммерческие перевозки грузов автомобильным транспортом.

¹⁰⁾ Автобусы, работающие на маршрутах регулярных перевозок (включая маршрутные таксомоторы) и заказные автобусы.

¹¹⁾ По данным Министерства финансов Рязанской области. С 2010 г. данные приведены с учетом бюджетов государственных внебюджетных фондов.

¹²⁾ С 2015 г. объем инвестиций в основной капитал по полному кругу хозяйствующих субъектов определен в соответствии с «Официальной статистической методологией определения инвестиций в основной капитал на региональном уровне», утвержденной приказом Росстата от 18.09.2014 г. № 569.

¹³⁾ До 2013 г. данные представлены по сведениям Рязанской таможни (по предприятиям, зарегистрированным в Рязанской и других областях), с 2013 г. – по предприятиям, зарегистрированным в Рязанской области.

ДИНАМИКА ОСНОВНЫХ СОЦИАЛЬНО-ЭКОНОМИЧЕСКИХ ПОКАЗАТЕЛЕЙ

(стоимостные показатели в сопоставимых ценах;
в процентах к предыдущему году)

	2000	2010	2013	2014	2015	2016
Численность населения (на конец года)	98,8	99,1	99,7	99,5	99,5	99,7
Среднегодовая численность занятых в экономике	100,4	101,2	99,8	98,7	99,6	...
Численность безработных ¹⁾	78,8	93,2	101,5	91,3	104,9	94,9
Численность безработных, зарегистрированных в госу- дарственных учреждениях службы занятости (на конец года)	68,0	83,2	91,7	96,9	107,4	96,3
Численность пенсионеров (по состоянию на 1 января года, следующего за отчет- ным) ²⁾	99,0	99,8	99,9	100,2	99,9	100,2
Реальные располагаемые денежные доходы населения	104,8	108,8	103,2	100,5	94,7	93,8 ³⁾
Среднемесячная реальная начисленная заработная плата (с учетом индекса потреби- тельских цен)	118,0	106,7	106,0	101,4	90,0	100,9 ³⁾
Реальный размер назначен- ных пенсий (2000 г. – с учетом компенсации)	130,1	110,8 ⁴⁾	101,8	95,7 ⁵⁾	103,1	139,2 ⁶⁾
Валовой региональный продукт (в основных ценах)	113,5	104,5	102,5	99,0	98,1	...
Основные фонды в экономике по полной учетной стоимости (на конец года) ⁷⁾ , млн. руб.	124,1	109,8	110,1	111,5	107,9	...
Промышленное производство ⁸⁾	111,0	111,6	105,7	102,0	97,2	100,8 ³⁾
Продукция сельского хозяйства	114,2	74,3	96,7	105,9	108,7	96,5 ³⁾

	2000	2010	2013	2014	2015	2016
Ввод в действие общей площади жилых домов	100,1	91,5	108,0	109,1	110,5	106,2
Грузооборот автомобильного транспорта общего пользования	84,7	97,1	123,2	75,3	111,0	...
Пассажирооборот автомобильного транспорта общего пользования	100,1	86,3	84,9	105,5	98,6	106,7
Оборот розничной торговли	105,0	103,2	101,6	103,6	90,3	95,0
Оборот общественного питания	114,4	100,7	104,7	101,2	97,8	87,8
Платные услуги населению	99,8	112,2	102,5	98,0	94,2	102,2 ³⁾
Сальдированный финансовый результат (прибыль минус убыток) в экономике (по сопоставимому кругу организаций) ⁷⁾	180,1	155,1	123,0	95,3	119,8	151,3 ³⁾
Инвестиции в основной капитал	147,1	100,7	108,6	77,7	79,5	87,1 ³⁾
Внешнеторговый оборот ⁷⁾	в 2,4 р.	137,6	80,9	96,9	80,5	107,0

¹⁾ По материалам выборочного обследования рабочей силы (по методологии МОТ).

²⁾ В 2000 г. – состоящих на учете в органах социальной защиты населения, с 2010 г. – в системе Пенсионного фонда Российской Федерации. За 2000, 2014 гг. данные приведены по состоянию на конец года.

³⁾ Предварительные данные.

⁴⁾ В процентах к 31 декабря 2009 г.

⁵⁾ В процентах к 1 января 2014 г.

⁶⁾ По оперативным данным Пенсионного фонда Российской Федерации с учетом единовременной денежной выплаты, произведенной в январе 2017г. в соответствии с Федеральным законом от 22 ноября 2016г. № 385-ФЗ в размере 5 тыс. рублей.

⁷⁾ В фактически действовавших ценах.

⁸⁾ Агрегированный индекс производства по видам экономической деятельности «Добыча полезных ископаемых», «Обрабатывающие производства», «Производство и распределение электроэнергии, газа и воды». Данные уточнены по итогам ретроспективного пересчета индексов производства, осуществленного в связи с переходом с 1 января 2014 года на новый 2010 базисный год.

2. ГОСУДАРСТВЕННОЕ УСТРОЙСТВО РЯЗАНСКОЙ ОБЛАСТИ

Рязанская область является субъектом Российской Федерации. Государственную власть в Рязанской области осуществляют Губернатор Рязанской области, Рязанская областная Дума, Правительство Рязанской области и иные органы исполнительной власти Рязанской области.

Местное самоуправление на территории Рязанской области осуществляется в соответствии с Конституцией Российской Федерации, Федеральным законом от 6 октября 2003 года №131-ФЗ «Об общих принципах организации местного самоуправления в Российской Федерации».

МУНИЦИПАЛЬНО-ТЕРРИТОРИАЛЬНОЕ ДЕЛЕНИЕ на 1 января 2017 года



**ТЕРРИТОРИЯ И ПЛОТНОСТЬ НАСЕЛЕНИЯ МУНИЦИПАЛЬНЫХ
ОБРАЗОВАНИЙ РЯЗАНСКОЙ ОБЛАСТИ**

на 1 января 2017 года

	<i>Территория, кв. км.</i>	<i>Плотность населения, человек на 1 кв. км.</i>
Рязанская область	39604,9	28,4
городские округа:		
г. Рязань	223,7	2403,3
г. Касимов	31,5	974,5
г. Сасово	24,0	1072,8
г. Скопин	30,9	885,0
муниципальные районы:		
Александрово-Невский	832,8	13,6
Ермишинский	1342,8	5,6
Захаровский	985,7	8,4
Кадомский	997,2	7,7
Касимовский	2955,3	8,9
Клепиковский	3238,4	7,4
Кораблинский	1171,2	19,4
Милославский	1391,8	9,0
Михайловский	1841,2	17,6
Пителинский	941,6	5,5
Пронский	1069,6	27,8
Путятинский	998,9	7,2
Рыбновский	1404,4	26,2
Ряжский	1018,6	28,8
Рязанский	2169,9	26,7
Сапожковский	959,2	10,6
Сараевский	2117,1	7,4
Сасовский	1804,9	9,2
Скопинский	1719,7	14,7
Спасский	2683,7	9,8
Старожилловский	1007,3	17,1
Ухоловский	956,2	9,3
Чучковский	896,0	8,2
Шацкий	2415,2	8,7
Шилловский	2376,1	16,1

ХАРАКТЕРИСТИКА МУНИЦИПАЛЬНЫХ ОБРАЗОВАНИЙ РЯЗАНСКОЙ ОБЛАСТИ

	<i>На 1 января 2017 г.</i>
Число муниципальных образований	307
Число муниципальных организаций:	
образования	668
культуры	204
спорта	36
Местные бюджеты на 2017 г., млн. рублей	
доходы	20291
расходы	20460
дефицит (-), профицит (+)	-169
Численность работников органов местного самоуправления ¹⁾ (на конец 2016 г.), человек	5452
Среднемесячная начисленная заработная плата работников органов местного самоуправления ¹⁾ в 2016 г., рублей	24719

¹⁾ Включая избирательные комиссии муниципальных образований.

ЧИСЛЕННОСТЬ РАБОТНИКОВ ГОСУДАРСТВЕННЫХ ОРГАНОВ И ОРГАНОВ МЕСТНОГО САМОУПРАВЛЕНИЯ ПО ВЕТВЯМ ВЛАСТИ¹⁾ (на конец года)

	2005	2010	2013	2014	2015	2016
	Человек					
Численность работников - всего	13625	15404	14791	19317	18684	18111
в том числе в органах:						
законодательных ²⁾	271	301	255	250	230	218
исполнительных	11536	13086	12237	16799	16193	15642
из них:						
федеральных	4789	5288	4382	9625	9112	8701
субъектов РФ и местного самоуправления	6747	7798	7855	7174	7035	6941
судебной власти и прокуратуры	1723	1900	2138	2144	2135	2124
других	95	117	161	124	126	127

¹⁾ С 2014 г. включается численность сотрудников территориальных органов МВД России, замещающих должности правоохранительной службы.

²⁾ Включая органы местного самоуправления с соответствующими функциями.

МЕТОДОЛОГИЧЕСКИЕ ПОЯСНЕНИЯ

Муниципальное образование – городское или сельское поселение, муниципальный район, городской округ.

Муниципальный район – несколько поселений или поселений и межселенных территорий, объединенных общей территорией, в границах которой местное самоуправление осуществляется в целях решения вопросов местного значения.

Городской округ – городское поселение, которое не входит в состав муниципального района и органы местного самоуправления которого осуществляют полномочия по решению вопросов местного значения поселения и вопросов местного значения муниципального района.

Городское поселение – город или поселок, в которых местное самоуправление осуществляется населением непосредственно и (или) через выборные и иные органы местного самоуправления.

Сельское поселение – один или несколько объединенных общей территорией сельских населенных пунктов (поселков, сел, станиц, деревень, хуторов, кишлаков, аулов и других сельских населенных пунктов), в которых местное самоуправление осуществляется населением непосредственно и (или) через выборные и иные органы местного самоуправления.

Данные о числе муниципальных образований, числе муниципальных организаций, местном бюджете, утвержденном на текущий год, получены на основе федерального статистического наблюдения по форме № 1-администрация «Сведения о муниципальных образованиях», представляемой Правительством Рязанской области.

3. ОХРАНА ОКРУЖАЮЩЕЙ СРЕДЫ

В разделе содержатся данные о воздействии хозяйственной деятельности на окружающую среду и природные ресурсы. Приведены сведения об охране водных ресурсов, атмосферного воздуха.

ОСНОВНЫЕ ПОКАЗАТЕЛИ, ХАРАКТЕРИЗУЮЩИЕ ВОЗДЕЙСТВИЕ ХОЗЯЙСТВЕННОЙ ДЕЯТЕЛЬНОСТИ НА ОКРУЖАЮЩУЮ СРЕДУ И ПРИРОДНЫЕ РЕСУРСЫ

	2005	2010	2013	2014	2015	2016
Забор воды из природных водных объектов для использования ¹⁾ , млн. м ³	254,6	212,0	194,0	185,5	175,2	...
Сброс загрязненных сточных вод ¹⁾ , млн. м ³	20,0	89,4	85,2	81,1	82,3	...
Выбросы загрязняющих веществ в атмосферный воздух от стационарных источников, тыс. т	140,8	133,9	103,2 ²⁾	108,0 ²⁾	98,5 ²⁾	99,5 ²⁾
Образование отходов производства и потребления ³⁾ , тыс. т	1125,0	1007,5	1659,9	1468,3	1625,2	...
из них использовано и обезврежено	300,3	564,3	1042,0	972,2	1142,4	...

¹⁾ По данным Московско-Окского бассейнового водного управления.

²⁾ С учетом индивидуальных предпринимателей.

³⁾ По данным Управления Росприроднадзора по Рязанской области.

ВЫБРОСЫ И УЛАВЛИВАНИЕ ЗАГРЯЗНЯЮЩИХ АТМОСФЕРУ ВЕЩЕСТВ, ОТХОДЯЩИХ ОТ СТАЦИОНАРНЫХ ИСТОЧНИКОВ

(тыс. тонн; с 2013 г. с учетом индивидуальных предпринимателей)

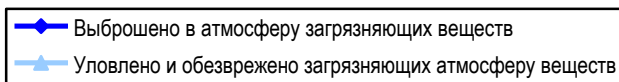
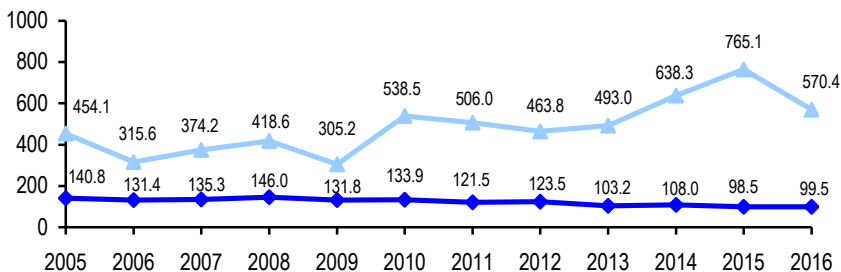

ВЫБРОСЫ НАИБОЛЕЕ РАСПРОСТРАНЕННЫХ ЗАГРЯЗНЯЮЩИХ АТМОСФЕРУ ВЕЩЕСТВ, ОТХОДЯЩИХ ОТ СТАЦИОНАРНЫХ ИСТОЧНИКОВ

(тысяч тонн)

	2005	2010	2013 ¹⁾	2014 ¹⁾	2015 ¹⁾	2016 ¹⁾
Всего	140,8	133,9	103,2	108,0	98,5	99,5
в том числе:						
твердые вещества	23,4	20,9	10,8	17,8	16,8	14,6
газообразные и жидкие вещества	117,4	113,0	92,4	90,2	81,7	84,8
из них:						
диоксид серы	41,9	26,5	21,3	28,0	21,8	26,8
оксиды азота	13,8	20,6	20,6	19,8	20,1	20,1
оксид углерода	11,8	14,1	13,0	11,5	9,6	10,5
углеводороды (без летучих органических соединений)	11,3	14,2	15,0	21,5	21,0	18,6
летучие органические соединения	30,2	35,6	21,7	8,5	8,3	8,1

¹⁾ С учетом индивидуальных предпринимателей.

ВВОД В ДЕЙСТВИЕ МОЩНОСТЕЙ ПО ОХРАНЕ ОТ ЗАГРЯЗНЕНИЯ ВОДНЫХ РЕСУРСОВ И АТМОСФЕРНОГО ВОЗДУХА

	2005	2010	2013	2014	2015	2016
Станции для очистки сточных вод, тыс. м ³ воды в сутки	-	-	-	-	0,98	-
Установки по сбору нефти, мазута, мусора и других жидких и твердых отходов с акваторий рек, водоемов, портов и внутренних морей, единиц	-	-	1	4	1	-
Установки для улавливания и обезвреживания вредных веществ из отходящих газов, тыс. м ³ газа в час	-	-	-	-	-	-

**ИНВЕСТИЦИИ В ОСНОВНОЙ КАПИТАЛ, НАПРАВЛЕННЫЕ НА ОХРАНУ
ОКРУЖАЮЩЕЙ СРЕДЫ И РАЦИОНАЛЬНОЕ ИСПОЛЬЗОВАНИЕ
ПРИРОДНЫХ РЕСУРСОВ¹⁾**

(в фактически действовавших ценах)

	2005	2010	2013	2014	2015	2016
	<i>Миллионов рублей</i>					
Всего	121,1	182,3	812,7	412,1	175,2	185,1
в том числе:						
на охрану и рациональное использование водных ресурсов	104,7	7,6	74,9	47,8	141,2	74,2
на охрану атмосферного воздуха	0,5	127,8	697,0	301,4	8,8	49,9
на охрану и рациональное использование земель	15,4	43,3	27,3	37,1	18,0	54,7
охрана и воспроизводство рыбных запасов	-	3,6	4,2	16,9	2,0	-
на другие мероприятия	0,5	-	9,3	8,9	5,2	6,3
	<i>В процентах к итогу</i>					
Всего	100	100	100	100	100	100
в том числе:						
на охрану и рациональное использование водных ресурсов	86,5	4,2	9,2	11,6	80,6	40,1
на охрану атмосферного воздуха	0,4	70,1	85,8	73,1	5,0	26,9
на охрану и рациональное использование земель	12,7	23,7	3,4	9,0	10,3	29,6
охрана и воспроизводство рыбных запасов	-	2,0	0,5	4,1	1,1	-
на другие мероприятия	0,4	-	1,1	2,2	3,0	3,4

¹⁾ Без субъектов малого предпринимательства и объема инвестиций, не наблюдаемых прямыми статистическими методами, без НДС.

МЕТОДОЛОГИЧЕСКИЕ ПОЯСНЕНИЯ

Забор воды из природных водных объектов для использования - изъятие водных ресурсов из поверхностных водоемов и подземных горизонтов с целью дальнейшего потребления воды. В общий объем забора входят используемые шахтно-рудничные воды, получаемые при добыче полезных ископаемых. В этот показатель не включается объем пропуска воды через гидроузлы для производства электроэнергии, шлюзования судов, пропуска рыбы, поддержания судоходных глубин и др. Также не учитывается объем забора транзитной воды для подачи в крупные каналы.

Загрязненные сточные воды - производственные и бытовые (коммунальные) стоки, сброшенные в поверхностные водные объекты без очистки (или после недостаточной очистки) и содержащие загрязняющие вещества в количествах, превышающих утвержденный предельно допустимый сброс. В них не включаются коллекторно-дренажные воды, отводимые с орошаемых земель после полива.

Стационарный источник загрязнения атмосферы - неподвижной технологический агрегат (установка, устройство, аппарат и т.п.), выделяющий в процессе эксплуатации загрязняющие атмосферу вещества. Сюда же относятся другие объекты (терриконы, резервуары и т. д.).

Выброс в атмосферу загрязняющих веществ - поступление в атмосферный воздух загрязняющих веществ (оказывающих неблагоприятное действие на здоровье населения и окружающую среду) от стационарных и передвижных источников выбросов. Учитываются все загрязнители, поступающие в атмосферный воздух как после прохождения пылегазоочистных установок (в результате неполного улавливания и очистки) на организованных источниках загрязнения, так и без очистки от организованных и неорганизованных источников загрязнения. Учет выбросов загрязняющих атмосферу веществ ведется как по их агрегатному состоянию (твердые, газообразные и жидкие), так и по отдельным веществам (ингредиентам).

4. НАСЕЛЕНИЕ

В разделе приведены данные о численности, возрастном составе населения, рождаемости, смертности, а также о миграционных процессах.

ЧИСЛЕННОСТЬ НАСЕЛЕНИЯ

(на начало года)

Годы	Все население, тыс. человек	в том числе:		В общей численности населения, процентов	
		городское	сельское	городское	сельское
2006	1188,8	832,4	356,4	70,0	30,0
2011	1151,8	816,9	334,9	70,9	29,1
2014	1140,8	811,4	329,4	71,1	28,9
2015	1135,4	809,0	326,4	71,3	28,7
2016	1130,1	807,4	322,7	71,4	28,6
2017	1126,7	807,4	319,3	71,7	28,3

РАСПРЕДЕЛЕНИЕ ЧИСЛЕННОСТИ НАСЕЛЕНИЯ ПО ВОЗРАСТНЫМ ГРУППАМ
(на начало года)

	Тысяч человек			В процентах к итогу			На 1000 мужчин соответствующего возраста приходится женщин		
	2014	2015	2016	2014	2015	2016	2014	2015	2016
Все население	1140,8	1135,4	1130,1	100,0	100,0	100,0	1196	1196	1195
в том числе в возрасте, лет									
0 - 4	58,3	59,5	60,9	5,1	5,2	5,4	949	949	958
5 - 9	50,9	52,1	53,4	4,4	4,6	4,7	953	951	941
10 - 14	46,2	47,1	47,8	4,0	4,1	4,2	946	945	945
15 - 19	52,1	49,9	48,1	4,6	4,4	4,3	948	955	967
20 - 24	75,3	69,4	63,4	6,6	6,1	5,6	918	922	924
25 - 29	89,9	89,3	88,3	7,9	7,9	7,8	926	929	935
30 - 34	82,4	83,6	83,6	7,2	7,4	7,4	955	944	930
35 - 39	78,6	78,3	79,1	6,9	6,9	7,0	1029	1021	1011
40 - 44	77,4	78,4	77,4	6,8	6,9	6,9	1046	1056	1060
45 - 49	73,8	72,5	73,6	6,5	6,4	6,5	1102	1097	1085
50 - 54	89,9	85,5	80,1	7,9	7,5	7,1	1170	1155	1157
55 - 59	92,5	92,5	92,7	8,1	8,1	8,2	1277	1276	1260
60 - 64	80,7	80,3	81,1	7,1	7,1	7,2	1444	1438	1434
65 - 69	49,9	60,1	68,0	4,4	5,3	6,0	1674	1663	1657
70 и более	142,9	136,9	132,6	12,5	12,1	11,7	2625	2661	2681
Из общей численности населения в возрасте:									
моложе трудоспособного	164,9	167,6	171,2	14,5	14,8	15,1	950	950	950
трудоспособном ¹⁾	650,6	638,6	625,6	57,0	56,2	55,4	823	888	883
старше трудоспособного	325,3	329,2	333,3	28,5	29,0	29,5	2571	2543	2512

¹⁾ Мужчины 16-59 лет, женщины 16-54 года.

ВОЗРАСТНО-ПОЛОВАЯ СТРУКТУРА НАСЕЛЕНИЯ на 1 января 2016 года

Возраст,
лет

Мужчины - 514870 чел.

Женщины - 615233 чел.

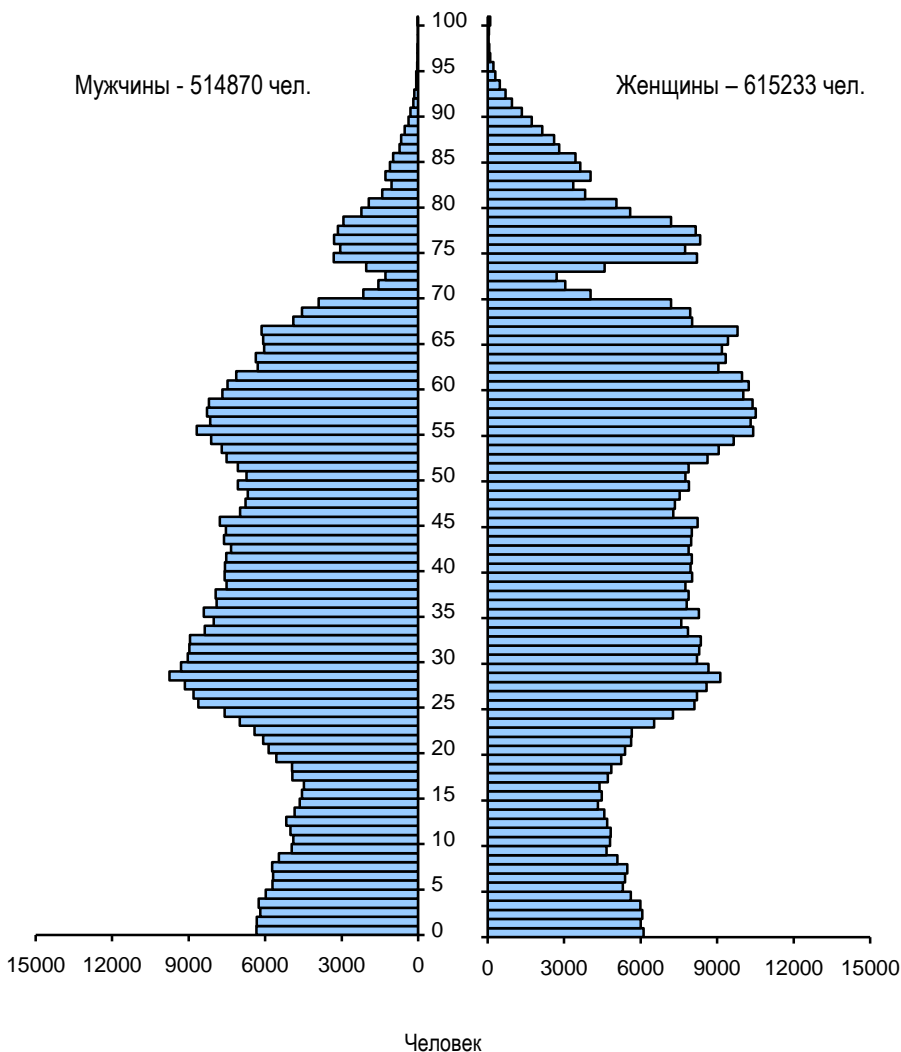

ЕСТЕСТВЕННОЕ ДВИЖЕНИЕ НАСЕЛЕНИЯ

(человек)

<i>Годы</i>	<i>Родившиеся</i>	<i>Умершие</i>	<i>Естественный прирост, убыль (-)</i>	<i>Умершие в возрасте до одного года</i>
2005	10037	24082	-14045	110
2010	11844	20964	-9120	98
2013	12345	18012	-5667	113
2014	12476	18336	-5860	76
2015	12560	17896	-5336	79
2016	12792	18020	-5228	56

ОБЩИЕ КОЭФФИЦИЕНТЫ ЕСТЕСТВЕННОГО ДВИЖЕНИЯ НАСЕЛЕНИЯ

<i>Годы</i>	<i>На 1000 человек населения</i>			<i>Число детей, умерших в возрасте до одного года, на 1000 родившихся живыми</i>
	<i>родившихся</i>	<i>умерших</i>	<i>естественный прирост, убыль (-)</i>	
2005	8,4	20,2	-11,8	10,9
2010	10,2	18,1	-7,9	8,3
2013	10,8	15,8	-5,0	9,1
2014	11,0	16,1	-5,1	6,1
2015	11,1	15,8	-4,7	6,3
2016	11,3	16,0	-4,7	4,4

БРАКИ И РАЗВОДЫ

Годы	Браков	Разводов	На 1000 человек населения	
			браков	разводов
2005	8573	4866	7,2	4,1
2010	9172	5270	7,9	4,6
2013	9202	5566	8,1	4,9
2014	9195	5470	8,1	4,8
2015	8750	4992	7,7	4,4
2016	7236	4839	6,4	4,3

ОЖИДАЕМАЯ ПРОДОЛЖИТЕЛЬНОСТЬ ЖИЗНИ ПРИ РОЖДЕНИИ

(число лет)

Годы	Все население			Городское население			Сельское население		
	всего	муж- чины	жен- щины	всего	муж- чины	жен- щины	всего	муж- чины	жен- щины
2005	64,1	56,8	72,8	65,5	58,5	73,3	60,7	53,3	71,3
2010	67,8	61,2	74,8	68,9	62,3	75,5	65,1	58,7	72,9
2013	70,7	64,8	76,6	71,1	65,2	76,7	69,5	63,4	76,1
2014	70,8	64,8	76,8	71,2	65,2	76,9	69,6	63,7	76,1
2015	71,5	65,7	77,1	71,6	65,9	76,8	71,0	65,0	76,9

**КОЭФФИЦИЕНТЫ СМЕРТНОСТИ
ПО ОСНОВНЫМ КЛАССАМ ПРИЧИН СМЕРТИ**
(число умерших на 100 000 населения)

	2005	2010	2013	2014	2015	2016
Умершие от всех причин	2016,7	1812,2	1576,2	1611,0	1579,8	1596,9
в том числе:						
от болезней системы кровообращения	1125,9	1036,0	870,2	820,3	795,7	642,4
от новообразований	236,5	253,9	251,7	228,3	232,9	224,7
от внешних причин смерти	231,8	155,9	124,0	137,2	128,3	125,3
из них:						
от транспортных травм (всех видов)	28,3	18,8	18,5	23,8	22,4	18,4
от случайных отравлений алкоголем	32,0	10,1	4,8	6,2	6,8	10,9
от самоубийств	12,4	7,2	6,7	6,9	6,2	5,9
от убийств	17,0	4,5	3,3	3,5	3,7	2,9
от болезней органов дыхания	83,2	59,6	65,6	80,2	75,0	109,7
от болезней органов пищеварения	71,4	64,5	62,4	73,4	77,4	83,7
от некоторых инфекционных и паразитарных болезней	20,1	13,7	11,6	10,5	10,2	9,3

МЕЖДУНАРОДНАЯ МИГРАЦИЯ

(человек)

	2005	2010	2013	2014	2015	2016
Прибывшие в Рязанскую область - всего	2174	1964	2421	2751	2993	3823
в том числе:						
из стран СНГ	2095	1859	2232	2627	2878	3714
Азербайджан	33	91	167	189	194	223
Армения	98	230	317	238	208	238
Беларусь	55	38	49	37	43	32
Казахстан	399	216	252	165	198	249
Кыргызстан	316	414	138	141	133	128
Республика Молдова	117	210	264	263	265	505
Таджикистан	71	142	215	160	168	243
Туркмения	92	39	38	36	35	41
Узбекистан	664	284	515	412	430	584
Украина	250	195	277	986	1204	1471
из стран дальнего зарубежья	79	105	189	124	115	109
Вьетнам	-	11	59	40	12	5
Германия	6	6	12	4	11	10
Грузия	51	40	37	33	31	27
Израиль	-	1	6	-	4	3
Латвия	8	9	8	4	4	3
Литва	1	4	8	3	3	3
США	2	4	2	2	3	7
Эстония	4	5	4	1	3	5
другие страны	7	25	53	37	44	46

	2005	2010	2013	2014	2015	2016
Выбывшие из Рязанской области - всего	298	152	449	1433	1198	1761
в том числе:						
в страны СНГ	190	111	362	1222	1077	1614
Азербайджан	6	3	39	197	112	130
Армения	7	5	80	212	145	180
Беларусь	46	22	9	19	21	27
Казахстан	51	23	38	48	127	156
Кыргызстан	1	5	16	37	51	60
Республика Молдова	-	8	26	96	81	199
Таджикистан	4	2	32	151	79	144
Туркмения	-	3	11	14	14	30
Узбекистан	6	4	65	287	280	368
Украина	69	36	46	161	167	320
в страны дальнего зарубежья	108	41	87	211	121	147
Вьетнам	-	-	33	83	28	54
Германия	68	8	5	7	14	20
Грузия	1	4	3	29	25	10
Израиль	3	4	6	6	-	2
Латвия	1	-	3	7	3	4
Литва	1	1	1	2	4	7
США	15	9	6	5	3	7
Эстония	6	-	3	3	1	4
другие страны	13	15	27	69	43	39

МЕТОДОЛОГИЧЕСКИЕ ПОЯСНЕНИЯ

Первоисточником получения сведений о населении являются переписи населения. Последняя Всероссийская перепись населения проведена в 2010 году по состоянию на 14 октября.

Сведения об **общей численности жителей** приведены по постоянному населению, к которому относятся лица, постоянно проживающие на данной территории, включая временно отсутствующих на момент переписи.

Распределение населения на городское и сельское производится по месту проживания, при этом городскими населенными пунктами считаются населенные пункты, отнесенные в установленном законодательством порядке к категории городских. Все остальные населенные пункты являются сельскими.

Сведения о **рождениях, смертях, браках, разводах** основаны на ежегодной статистической разработке данных, содержащихся в электронных формах, заполняемых органами ЗАГС на основании записей актов о смерти, о рождении, о заключении и о расторжении брака. В число родившихся включены только родившиеся живыми.

С апреля 2013 года, в связи с изменениями (приказ Минздрава от 16.01.2013 № 7н) к приказу Минздравсоцразвития России от 27.12.2011 г. № 1687н «О медицинских критериях рождения, форме документа о рождении и порядке его выдачи» в органах ЗАГС подлежат регистрации рождения и смерти новорожденных с экстремально низкой массой тела (менее 500 грамм), если они прожили более 168 часов после рождения (7 суток).

Минимальный возраст вступления в брак в Российской Федерации, установленный законом, - 18 лет для мужчин и для женщин. В отдельных случаях, по решению местных органов власти, он может быть снижен, но не более чем на 2 года. Датой заключения брака считается дата его регистрации в органах ЗАГС. Брак считается расторгнутым с момента регистрации его расторжения.

Источником информации о **причинах смерти** являются записи в медицинских свидетельствах о смерти, составляемых врачом относительно заболевания, несчастного случая, убийства, самоубийства и другого внешнего воздействия (повреждения в результате действий, предусмотренных законом, повреждения без уточнения их случайного или преднамеренного характера, повреждения в результате военных действий), послуживших причиной смерти.

Разработка записей актов на умерших по причинам смерти с 1 января 1999 г. производилась по Краткой номенклатуре причин смерти (1997 г.), основанной на Международной статистической классификации болезней и проблем, связанных со здоровьем (X пересмотр Всемирной организации здравоохранения 1989 г.). С 1 января 2011 г. разработка записей актов о смерти по причинам производится применительно к Краткой номенклатуре причин смерти 2010, основанной на Международной статистической классификации болезней и проблем, связанных со здоровьем, X пересмотра (1989 г.).

Общие коэффициенты рождаемости и смертности – отношение соответственно числа родившихся (живыми) и числа умерших в течение календарного года к среднегодовой численности населения. Исчисляются в промилле (на 1000 человек населения).

Коэффициент естественного прироста – разность общих коэффициентов рождаемости и смертности. Исчисляется в промилле (на 1000 человек населения).

Общие коэффициенты брачности и разводимости – отношение соответственно числа заключенных и расторгнутых в течение календарного года браков к среднегодовой численности населения. Как и общие коэффициенты рождаемости и смертности, они исчисляются в промилле (на 1000 человек населения).

Среднегодовая численность населения – средняя арифметическая значений численности населения на начало и конец соответствующего года.

Общие показатели естественного движения используются, как правило, для оценки текущих изменений в развитии населения в целом. Для развернутой (полной) характеристики демографической ситуации наряду с общими коэффициентами используются и специальные коэффициенты.

Среди них:

ожидаемая продолжительность жизни при рождении – число лет, которое в среднем предстояло бы прожить человеку из поколения родившихся при условии, что на протяжении всей жизни этого поколения по возрастной смертность останется на уровне того года, для которого исчислен показатель;

коэффициенты смертности по причинам смерти – отношение числа умерших от указанных причин смерти к среднегодовой численности населения по текущей оценке. Исчисляются на 100 000 человек населения;

коэффициент младенческой смертности исчисляется как сумма двух составляющих, первая из которых - отношение числа умерших в возрасте до одного года из поколения, родившегося в том году, для которого исчисляется коэффициент, к общему числу родившихся в том же году; а вторая - отношение числа умерших в возрасте до одного года из поколения, родившегося в предыдущем году, к общему числу родившихся в предыдущем году. Исчисляется в промилле (на 1000 родившихся живыми).

Данные **о международной миграции** получены в результате разработки поступающих от территориальных отделов по вопросам миграции УМВД России по Рязанской области документов статистического учета прибытия и убытия, которые составляются при регистрации или снятия с регистрационного учета населения по месту жительства.

За 2013-2016 гг. в статистический учет долгосрочной миграции населения включены также лица, зарегистрированные по месту пребывания на срок 9 месяцев и более, и лица, снятые с регистрационного учета по месту пребывания в связи с окончанием срока пребывания.

Понятия "прибывшие" и "выбывшие" характеризуют миграцию с некоторой условностью, так как одно и то же лицо может в течение года менять место постоянного жительства не один раз.

5. ТРУД

Раздел представляет данные о численности и составе рабочей силы, занятых в экономике и безработных, а также о профессиональных заболеваниях и травматизме на производстве.

ЧИСЛЕННОСТЬ И СОСТАВ РАБОЧЕЙ СИЛЫ, ЗАНЯТЫХ И БЕЗРАБОТНЫХ

(тысяч человек)

	2005	2010	2013	2014	2015	2016
Рабочая сила¹⁾ - всего	611,6	572,0	558,7	539,6	538,1	538,4
мужчины	303,1	287,7	285,8	277,3	275,8	274,8
женщины	308,5	284,4	272,9	262,3	262,3	263,7
в том числе:						
занятые в экономике – всего	579,6	523,7	532,5	515,7	513,1	514,6
мужчины	287,7	260,7	268,5	262,1	260,5	261,1
женщины	291,9	263,0	264,1	253,6	252,6	253,5
безработные – всего	32,0	48,3	26,1	23,9	25,0	23,8
мужчины	15,4	27,0	17,3	15,1	15,3	13,6
женщины	16,6	21,3	8,8	8,8	9,7	10,1
Уровень безработицы, процентов	5,2	8,4	4,7	4,4	4,7	4,4
Численность безработных, зарегистрированных в органах государственной службы занятости (на конец года) ²⁾ – всего	7,5	8,5	4,7	4,6	4,9	4,7
мужчины	2,4	3,6	2,1	2,1	2,3	2,3
женщины	5,1	4,8	2,6	2,5	2,6	2,5
из них безработные, которым назначено пособие по безработице – всего	7,0	7,7	4,3	4,1	4,4	4,2
мужчины	2,1	3,4
женщины	4,9	4,4

¹⁾ Данные приведены на основе материалов выборочных обследований рабочей силы.

²⁾ По данным Министерства труда и занятости населения Рязанской области.

СТРУКТУРА СРЕДНЕГОДОВОЙ ЧИСЛЕННОСТИ ЗАНЯТЫХ ПО ФОРМАМ СОБСТВЕННОСТИ¹⁾

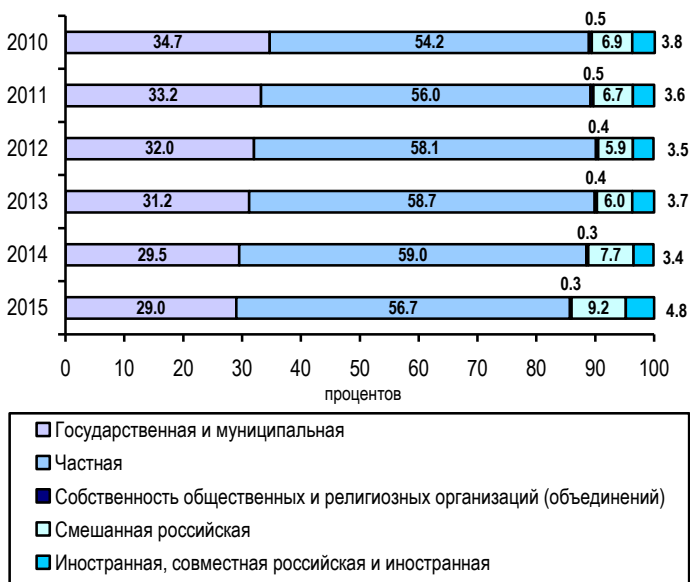

¹⁾ Данные рассчитаны на основании сведений, полученных из различных источников информации (см. методологические пояснения).

СРЕДНЕГОДОВАЯ ЧИСЛЕННОСТЬ ЗАНЯТЫХ ПО ВИДАМ ЭКОНОМИЧЕСКОЙ ДЕЯТЕЛЬНОСТИ¹⁾

	2005	2010	2013	2014	2015
	Тысяч человек				
Всего в экономике	525,4	502,8	500,7	494,1	491,9
в том числе по видам экономической деятельности:					
сельское хозяйство, охота и лесное хозяйство	68,9	49,8	48,5	47,3	47,2
рыболовство, рыбоводство	0,5	0,5	0,5	0,5	0,4
добыча полезных ископаемых	2,5	2,4	2,3	2,4	2,3
обрабатывающие производства	112,5	98,9	99,7	98,4	98,3
производство и распределение электроэнергии, газа и воды	17,8	14,8	15,1	15,5	15,7
строительство	35,8	40,3	42,3	40,7	40,6

Продолжение

	2005	2010	2013	2014	2015
оптовая и розничная торговля; ремонт автотранспортных средств, мотоциклов, бытовых изделий и предметов личного пользования	74,2	79,6	80,7	79,8	79,7
гостиницы и рестораны	6,5	5,2	5,6	5,8	5,9
транспорт и связь	38,6	38,8	38,8	39,4	39,2
финансовая деятельность	5,9	6,7	7,6	7,6	7,5
операции с недвижимым имуществом, аренда и предоставление услуг	26,6	28,2	29,3	28,8	29,0
государственное управление и обеспечение военной безопасности; социальное страхование	27,7	32,0	30,4	29,9	29,7
образование	52,2	50,1	45,2	44,2	44,8
здравоохранение и предоставление социальных услуг	38,0	37,9	36,6	35,9	34,8
предоставление прочих коммунальных, социальных и персональных услуг	16,4	17,6	18,1	17,9	16,8
	В процентах к итогу				
Всего	100	100	100	100	100
в том числе по видам экономической деятельности:					
сельское хозяйство, охота и лесное хозяйство	13,1	9,9	9,7	9,6	9,6
рыболовство, рыбоводство	0,1	0,1	0,1	0,1	0,1
добыча полезных ископаемых	0,5	0,5	0,5	0,5	0,5
обрабатывающие производства	21,4	19,7	19,9	19,9	20,0
производство и распределение электроэнергии, газа и воды	3,4	2,9	3,0	3,1	3,2
строительство	6,8	8,0	8,4	8,2	8,2
оптовая и розничная торговля; ремонт автотранспортных средств, мотоциклов, бытовых изделий и предметов личного пользования	14,1	15,8	16,1	16,1	16,2
гостиницы и рестораны	1,2	1,0	1,1	1,2	1,2
транспорт и связь	7,4	7,7	7,8	8,0	8,0
финансовая деятельность	1,1	1,3	1,5	1,5	1,5
операции с недвижимым имуществом, аренда и предоставление услуг	5,1	5,6	5,9	5,8	5,9
государственное управление и обеспечение военной безопасности; социальное страхование	5,3	6,4	6,1	6,1	6,0
образование	9,9	10,0	9,0	9,0	9,1
здравоохранение и предоставление социальных услуг	7,2	7,5	7,3	7,3	7,1
предоставление прочих коммунальных, социальных и персональных услуг	3,1	3,5	3,6	3,6	3,4

¹⁾ Данные рассчитаны на основании сведений, полученных из различных источников информации (см. методологические пояснения); с 2010 г. - по основному виду экономической деятельности.

**РАСПРЕДЕЛЕНИЕ ЧИСЛЕННОСТИ ЗАНЯТЫХ
ПО ВОЗРАСТНЫМ ГРУППАМ¹⁾**
(в процентах к итогу)

	Всего	в том числе в возрасте, лет										
		до 20	20-24	25-29	30-34	35-39	40-44	45-49	50-54	55-59	60-72	
Занято в экономике – всего												
2005	100	1,7	9,4	12,2	12,2	11,7	13,9	14,3	12,4	6,7	4,4	
2010	100	1,0	10,1	12,8	12,4	12,6	11,8	12,9	13,1	8,7	4,5	
2013	100	0,5	8,2	13,0	12,9	12,7	12,2	12,6	13,8	9,3	4,7	
2014	100	0,4	6,9	14,1	12,9	12,7	12,9	12,5	14,0	8,7	5,0	
2015	100	0,2	5,5	14,4	13,4	13,3	13,3	12,8	14,1	8,8	4,4	
2016	100	0,3	6,3	14,1	13,9	13,0	13,6	12,1	12,6	9,5	4,6	
Мужчины												
2005	100	2,2	10,0	12,9	12,6	11,6	13,5	13,3	11,5	7,9	4,4	
2010	100	1,4	10,9	13,8	12,8	12,2	11,7	12,1	12,0	8,8	4,2	
2013	100	0,7	9,6	14,7	13,4	12,5	11,7	11,6	12,5	9,1	4,2	
2014	100	0,6	7,6	15,2	13,7	12,4	12,4	11,6	12,7	8,9	4,9	
2015	100	0,3	6,3	15,6	14,0	12,9	12,5	12,0	12,5	10,0	4,0	
2016	100	0,2	6,6	16,0	14,8	12,8	13,0	11,1	11,0	10,2	4,2	
Женщины												
2005	100	1,2	8,8	11,5	11,9	11,8	14,2	15,3	13,4	7,4	4,4	
2010	100	0,6	9,3	11,8	12,0	12,9	12,0	13,7	14,2	8,7	4,7	
2013	100	0,4	6,8	11,4	12,4	13,0	12,6	13,7	15,2	9,4	5,2	
2014	100	0,1	6,2	12,8	12,1	13,1	13,4	13,4	15,4	8,5	5,0	
2015	100	0,2	4,7	13,1	12,7	13,7	14,1	13,6	15,7	7,5	4,8	
2016	100	0,3	6,0	12,1	13,0	13,1	14,2	13,2	14,3	8,9	5,0	

¹⁾ Данные приведены на основе материалов выборочных обследований рабочей силы.

**РАСПРЕДЕЛЕНИЕ ЧИСЛЕННОСТИ ЗАНЯТЫХ
ПО УРОВНЮ ОБРАЗОВАНИЯ¹⁾**

(в процентах к итогу)

	Всего	в том числе имеют образование					
		высшее ²⁾	среднее		среднее общее	основное общее	не имеют основ- ного общего
			по про- грамме подготовки специали- стов сред- него звена	по про- грамме подготовки квалифици- рованных рабочих (служащих)			
Занято в экономике – всего							
2005	100	20,8	29,6	15,8	25,0	6,4	0,7
2010	100	24,2	31,6	22,4	17,2	4,3	0,3
2013	100	28,1	29,7	23,3	14,9	3,8	0,2
2014	100	30,6	26,9	23,7	14,4	4,3	0,2
2015	100	30,3	29,1	22,7	13,0	4,7	0,1
2016	100	32,9	27,0	23,1	13,3	3,5	0,3
Мужчины							
2005	100	20,4	22,7	18,7	26,9	8,5	0,9
2010	100	19,2	24,4	29,9	20,5	5,6	0,5
2013	100	24,3	22,4	29,9	17,8	5,3	0,3
2014	100	25,9	21,8	30,4	16,6	4,9	0,4
2015	100	24,8	25,0	29,0	15,0	6,1	0,1
2016	100	28,0	22,3	29,4	14,9	5,0	0,4
Женщины							
2005	100	21,1	36,4	12,9	23,1	4,3	0,4
2010	100	29,2	38,8	15,1	13,8	3,0	0,1
2013	100	31,9	37,2	16,5	11,9	2,3	0,1
2014	100	35,4	32,1	16,7	12,1	3,7	0,1
2015	100	36,1	33,3	16,2	11,1	3,2	0,1
2016	100	37,8	31,8	16,6	11,8	2,0	0,1

¹⁾ Данные приведены на основе материалов выборочных обследований рабочей силы.

²⁾ Включая лиц, имеющих послевузовское образование.

**РАСПРЕДЕЛЕНИЕ ЧИСЛЕННОСТИ БЕЗРАБОТНЫХ
ПО ВОЗРАСТНЫМ ГРУППАМ¹⁾**
(в процентах к итогу)

	Всего	В том числе в возрасте, лет									
		до 20	20-24	25-29	30-34	35-39	40-44	45-49	50-54	55-59	60-72
		Безработные - всего									
2005	100	13,7	15,4	10,8	16,1	7,8	8,1	13,8	3,0	9,4	2,0
2010	100	5,5	15,5	16,8	11,3	9,5	9,1	12,8	12,0	5,3	2,2
2013	100	3,4	20,4	16,9	9,9	11,8	10,5	10,1	10,1	5,4	1,5
2014	100	4,2	14,7	17,1	16,2	8,3	9,8	11,0	10,3	5,7	2,7
2015	100	3,2	12,9	13,6	18,9	11,7	11,7	9,4	10,2	7,6	1,0
2016	100	3,3	16,3	13,4	8,3	11,1	13,7	13,1	12,9	5,7	2,2
<i>Мужчины</i>											
2005	100	17,2	16,7	7,5	11,2	6,3	9,4	15,6	1,4	10,5	4,2
2010	100	4,9	17,9	16,2	11,7	10,3	10,1	8,3	11,7	5,9	3,0
2013	100	3,6	21,3	16,1	9,5	11,1	9,6	10,8	10,9	6,0	1,1
2014	100	5,1	17,0	19,6	14,6	7,7	8,4	10,2	9,1	6,8	1,5
2015	100	3,4	12,0	12,3	19,4	13,2	13,8	7,1	10,3	6,9	1,6
2016	100	2,3	15,8	13,0	7,8	9,2	15,3	15,0	12,8	8,1	0,6
<i>Женщины</i>											
2005	100	10,4	14,1	13,8	20,6	9,2	6,8	12,2	4,6	8,4	...
2010	100	6,2	12,5	17,5	10,9	8,5	7,8	18,6	12,4	4,5	1,2
2013	100	2,8	18,7	18,3	10,8	13,2	12,3	8,6	8,7	4,1	2,5
2014	100	2,5	10,6	12,9	18,8	9,4	12,3	12,4	12,4	3,8	4,8
2015	100	2,8	14,2	15,6	18,1	9,2	8,4	12,9	10,1	8,7	-
2016	100	4,5	16,9	13,9	8,9	13,6	11,7	10,6	13,1	2,6	4,3

¹⁾ Данные приведены на основе материалов выборочных обследований рабочей силы.

**РАСПРЕДЕЛЕНИЕ ЧИСЛЕННОСТИ БЕЗРАБОТНЫХ
ПО УРОВНЮ ОБРАЗОВАНИЯ¹⁾**
(в процентах к итогу)

	Всего	в том числе имеют образование					не имеют основного общего
		высшее ²⁾	среднее		среднее общее	основное общее	
			по программе подготовки специалистов среднего звена	по программе подготовки квалифицированных рабочих (служащих)			
Безработные – всего							
2005	100	6,3	33,4	12,4	19,7	25,1	1,2
2010	100	17,3	20,9	23,8	23,4	12,4	2,1
2013	100	15,6	20,9	27,6	21,3	12,9	1,8
2014	100	11,7	25,0	24,8	27,4	10,2	1,0
2015	100	11,3	23,5	32,5	19,3	12,5	0,9
2016	100	9,6	27,7	27,7	20,9	13,3	0,9
Мужчины							
2005	100	6,1	21,2	18,4	20,8	31,1	2,4
2010	100	15,5	13,9	26,6	27,3	14,1	2,7
2013	100	14,9	17,0	29,6	23,3	12,9	2,3
2014	100	9,5	21,7	25,1	28,4	13,7	1,5
2015	100	7,2	19,5	38,5	17,8	17,0	-
2016	100	5,6	23,0	29,9	25,3	15,5	0,6
Женщины							
2005	100	6,6	44,6	6,9	18,7	19,6	...
2010	100	19,6	29,8	20,4	18,5	10,4	1,3
2013	100	16,9	28,6	23,7	17,3	12,8	0,8
2014	100	15,4	30,6	24,3	25,6	4,0	...
2015	100	17,8	29,6	23,1	21,7	5,4	2,4
2016	100	14,9	34,0	24,6	14,9	10,3	1,2

¹⁾ Данные приведены на основе материалов выборочных обследований рабочей силы.

²⁾ Включая лиц, имеющих послевузовское образование.

**РАСПРЕДЕЛЕНИЕ ЧИСЛЕННОСТИ БЕЗРАБОТНЫХ ПО НАЛИЧИЮ
ПРОШЛОГО ОПЫТА РАБОТЫ И ОБСТОЯТЕЛЬСТВАМ НЕЗАНЯТОСТИ¹⁾**
(в процентах к итогу)

	Всего	в том числе			
		имеют опыт трудовой деятель- ности	из них оставили прежнее место работы в связи с		не име- ют опыта работы
			высвобождением, сокращением штатов, ликвидацией предпри- ятия, собственного дела	увольнением по собственно- му желанию	
Безработные – всево					
2005	100	78,3	8,9	31,3	21,7
2010	100	81,5	29,1	25,2	18,5
2013	100	77,7	20,7	35,2	22,3
2014	100	69,5	21,3	24,7	30,5
2015	100	80,1	17,3	27,0	19,9
2016	100	78,1	15,8	30,5	21,9
Мужчины					
2005	100	75,5	12,4	35,2	24,5
2010	100	79,9	25,9	23,1	20,1
2013	100	76,4	18,8	34,6	23,6
2014	100	67,8	19,0	25,1	32,2
2015	100	84,2	20,6	31,4	15,8
2016	100	78,8	18,5	29,4	21,2
Женщины					
2005	100	80,8	5,7	27,6	19,2
2010	100	83,6	33,1	27,7	16,4
2013	100	80,3	24,3	36,4	19,7
2014	100	72,5	25,3	24,0	27,5
2015	100	73,7	12,2	20,2	26,3
2016	100	77,1	12,2	31,9	22,9

¹⁾ Данные приведены на основе материалов выборочных обследований рабочей силы.

**ТРУДОУСТРОЙСТВО НАСЕЛЕНИЯ ГОСУДАРСТВЕННЫМИ
УЧРЕЖДЕНИЯМИ СЛУЖБЫ ЗАНЯТОСТИ НАСЕЛЕНИЯ¹⁾**

	Обратились по вопросу трудоустройства				Трудоустроены			
	2013	2014	2015	2016	2013	2014	2015	2016
Всего	18223	17570	18342	18281	10610	10574	10121	10044
в том числе:								
занятые трудовой деятельностью	5249	4823	4681	4959	4773	4408	4249	4211
незанятые трудовой деятельностью	12974	12747	13661	13322	5837	6166	5872	5833
	Человек							
Всего	100	100	100	100	100	100	100	100
в том числе:								
занятые трудовой деятельностью	28,8	27,5	25,5	27,1	45,0	41,7	42,0	41,9
незанятые трудовой деятельностью	71,2	72,5	74,5	72,9	55,0	58,3	58,0	58,1
	В процентах к итогу							

¹⁾ По данным Министерства труда и занятости населения Рязанской области.

ТРАВМАТИЗМ НА ПРОИЗВОДСТВЕ

(человек)

	2005	2010	2013	2014	2015	2016
Численность пострадавших при несчастных случаях на производстве с утратой трудоспособности на один рабочий день и более и со смертельным исходом:						
всего	711	362	266	211	214	170
на 1000 работающих	3,2	2,0	1,5	1,2	1,3	1,0
в том числе со смертельным исходом:						
всего	34	16	15	9	9	11
на 1000 работающих	0,153	0,087	0,084	0,052	0,054	0,065
Число человеко-дней нетрудоспособности у пострадавших на производстве:						
всего, тыс. дней	22,5	17,4	12,6	11,6	10,3	10,5
на 1 пострадавшего, дней	31,6	48,1	47,5	54,8	48,1	61,9

МЕТОДОЛОГИЧЕСКИЕ ПОЯСНЕНИЯ

Рабочая сила – лица в возрасте 15-72 лет, которые в рассматриваемый период считаются занятыми или безработными. Численность рабочей силы включает данные о занятых в экономике и безработных, полученные по итогам выборочного обследования рабочей силы.

К **занятым** относятся лица в возрасте 15-72 лет, которые в течение обследуемой недели осуществляли любую деятельность, связанную с производством товаров или оказанием услуг за плату или прибыль. В численность занятых включаются лица, которые временно отсутствовали на работе, лица, работающие в качестве помогающих на семейном предприятии, а также лица, занятые в домашнем хозяйстве производством товаров и услуг для продажи или обмена.

Данные о **среднегодовой численности занятых** формируются по основной работе гражданского населения один раз в год при составлении баланса трудовых ресурсов на основе сведений организаций, материалов выборочного обследования рабочей силы, данных органов исполнительной власти. В среднегодовую численность занятых включаются работающие иностранные граждане, как постоянно проживающие, так и временно находящиеся на территории Рязанской области.

К **безработным**, применительно к стандартам Международной Организации Труда (МОТ), относятся лица в возрасте 15-72 лет, которые в рассматриваемый период одновременно удовлетворяли следующим критериям:

- не имели работы (доходного занятия);
- занимались поиском работы, т.е. обращались в государственную или коммерческую службу занятости, использовали или помещали объявления в СМИ, Интернет, непосредственно обращались к администрации организации (работодателю), использовали личные связи и т.д. или предпринимали шаги к организации собственного дела;
- были готовы приступить к работе в течение обследуемой недели.

Обучающиеся, студенты, пенсионеры и инвалиды учитываются в качестве безработных, если они не имели работы, занимались поиском работы и были готовы приступить к ней.

К **безработным, зарегистрированным в государственных учреждениях службы занятости населения**, относятся трудоспособные граждане, не имеющие работы и заработка (трудового дохода), проживающие на территории Рязанской области, зарегистрированные в государственных учреждениях службы занятости населения по месту жительства в целях поиска подходящей работы, ищущие работу и готовые приступить к ней.

Уровень безработицы - отношение численности безработных определенной возрастной группы к численности рабочей силы соответствующей возрастной группы (в процентах).

К **числу пострадавших при несчастных случаях на производстве** с утратой трудоспособности на один рабочий день и более и со смертельным исходом относятся лица, пострадавшие при исполнении ими трудовых обязанностей или работ на территории организации и в других случаях, предусмотренных законодательством Российской Федерации, и подлежащие учету на основании нормативных документов.

6. УРОВЕНЬ ЖИЗНИ НАСЕЛЕНИЯ

Раздел содержит информацию об объеме, составе, направлениях использования и дифференциации распределения денежных доходов населения; о структуре потребительских расходов домашних хозяйств. Публикуется информация о жилищном фонде.

ИНДИКАТОРЫ УРОВНЯ ЖИЗНИ ОСНОВНЫЕ СОЦИАЛЬНО-ЭКОНОМИЧЕСКИЕ ИНДИКАТОРЫ УРОВНЯ ЖИЗНИ НАСЕЛЕНИЯ

	2005	2010	2013	2014	2015	2016 ¹⁾
Среднедушевые денежные доходы населения (в месяц), руб.	4775,1	13886,3	19828,2	21987,9	24225,9	24331,5
Реальные располагаемые денежные доходы, в процентах к предыдущему году	113,8	108,8	103,2	100,5	94,7	93,8
Среднемесячная номинальная начисленная заработная плата работающих в экономике, руб.	6149,7	15288,9	21796,5	24280,2	25481,6	27495,4
Реальная начисленная заработная плата, в процентах к предыдущему году	109,9	106,7	106,0	101,4	90,0	100,9
Средний размер назначенных месячных пенсий ²⁾ , руб.	2255,2	7174,4	9478,1	10297,1	11467,2	16818,5 ³⁾
Реальный размер назначенных месячных пенсий, в процентах к предыдущему году	109,8	110,8 ⁴⁾	101,8	95,7 ⁵⁾	103,1	139,2 ³⁾
Величина прожиточного минимума (в среднем на душу населения) ⁶⁾ , руб. в месяц	2472	5424	6626	7071	8753	8797
в процентах к предыдущему году	118,2	111,4	107,5	106,7	123,8	100,5
Численность населения с денежными доходами ниже величины прожиточного минимума, тыс. человек:	270,6	174,2	134,2	124,6	144,1	143,6
в процентах от общей численности населения	22,7	15,0	11,7	10,9	12,7	12,7
в процентах к предыдущему году	80,3	94,7	93,7	92,9	115,7	99,7
Соотношение с величиной прожиточного минимума, в процентах:						
среднедушевых денежных доходов	193,2	256,0	299,3	311,0	276,8	276,6
среднемесячной номинальной начисленной заработной платы	227,8	260,6	303,6	317,2	268,8	288,9
среднего размера назначенных месячных пенсий	115,3	154,1	169,3	170,1	162,0	232,1 ³⁾

	2005	2010	2013	2014	2015	2016 ¹⁾
Дефицит денежного дохода малоимущего населения, млн. рублей в месяц	191,6	273,8	260,5	258,8	363,2	363,5
в процентах к общему объему денежных доходов	3,4	1,7	1,1	1,0	1,3	1,3
Коэффициент фондов - (коэффициент дифференциации доходов), в разах	9,4	11,7	12,9	13,1	11,8	11,8

¹⁾ Предварительные данные.

²⁾ Данные приведены: 2005 г. – в среднем за год, 2010, 2013, 2015, 2016 гг. – по состоянию на 1 января года, следующего за отчетным, 2014 г. – на 31 декабря 2014 г.

³⁾ По оперативным данным Пенсионного фонда Российской Федерации с учетом единовременной денежной выплаты, произведенной в январе 2017г. в соответствии с Федеральным законом от 22 ноября 2016г. № 385-ФЗ в размере 5 тыс. рублей.

⁴⁾ В процентах к 31 декабря 2009 г.

⁵⁾ В процентах к 1 января 2014 г.

⁶⁾ В расчетах используется оценка на основе данных, установленных Правительством Рязанской области за I-IV кварталы в соответствии с Федеральным законом от 24 октября 1997 г. № 134-ФЗ. "О прожиточном минимуме в Российской Федерации".

ОСНОВНЫЕ ПОКАЗАТЕЛИ ДЕНЕЖНЫХ ДОХОДОВ НАСЕЛЕНИЯ

(в процентах к предыдущему году)

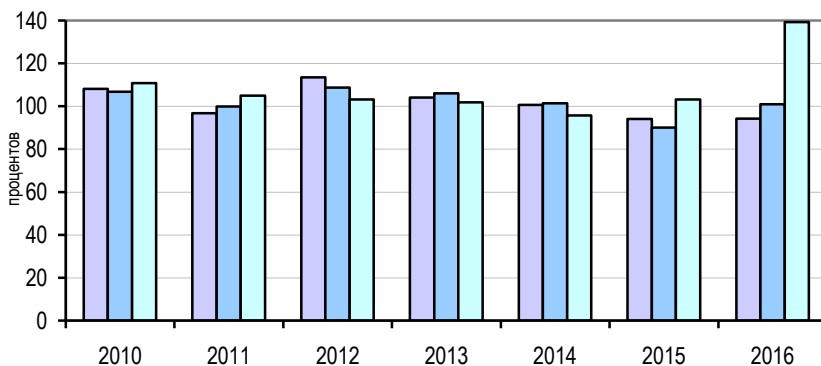

■ Реальные денежные доходы

■ Реальная начисленная заработная плата

■ Реальный размер назначенных месячных пенсий (2016 г. - с учетом единовременной денежной выплаты в размере 5 тыс. руб., произведенной в январе 2017 г.)

ДОХОДЫ И РАСХОДЫ НАСЕЛЕНИЯ
СОСТАВ И ИСПОЛЬЗОВАНИЕ ДЕНЕЖНЫХ ДОХОДОВ НАСЕЛЕНИЯ
(миллионов рублей)

	2005	2010	2013	2014	2015	2016 ¹⁾
Денежные доходы – всего	68423,9	192768,2	271903,9	300303,8	329308,8	329473,7
в том числе:						
доходы от предпринимательской деятельности	6025,2	12119,8	15692,3	17844,5	17878,2	...
оплата труда	31389,1	73286,3	101960,6	107578,3	108682,1	...
социальные выплаты	15963,3	47634,1	66447,3	70788,0	77566,0	...
доходы от собственности	3406,8	6019,2	11870,1	13113,1	16262,5	...
другие доходы	11639,5	53708,8	75933,6	90979,9	108920,0	...
Денежные расходы и сбережения – всего	68423,9	192768,2	271903,9	300303,8	329308,8	329473,7
в том числе:						
покупка товаров и оплата услуг	48140,4	127864,4	184449,5	206181,5	217445,9	219800,4
обязательные платежи и разнообразные взносы	6979,8	16960,6	29542,3	32734,3	33859,4	35059,0
приобретение недвижимости	1334,4	3068,4	4959,8	7825,1	6599,1	4959,1
прирост финансовых активов	11969,3	44874,8	52952,3	53562,9	71404,4	69655,2
из него прирост, уменьшение (-) денег на руках населения	-425,6	12175,0	21045,2	25154,0	15842,3	29141,3

¹⁾ Предварительные данные.

**СТРУКТУРА ДЕНЕЖНЫХ ДОХОДОВ И УДЕЛЬНЫЙ ВЕС
РАСХОДОВ В ДЕНЕЖНЫХ ДОХОДАХ НАСЕЛЕНИЯ**
(в процентах)

	2005	2010	2013	2014	2015	2016 ¹⁾
Денежные доходы – всего	100,0	100,0	100	100,0	100,0	100,0
в том числе:						
доходы от предпринима- тельской деятельности	8,8	6,3	5,8	5,9	5,4	...
оплата труда	45,9	38,0	37,5	35,8	33,0	...
социальные выплаты	23,3	24,7	24,4	23,6	23,6	...
доходы от собственности	5,0	3,1	4,4	4,4	4,9	...
другие доходы	17,0	27,9	27,9	30,3	33,1	...
Денежные расходы и сбере- жения – всего	100,0	100,0	100	100,0	100,0	100,0
в том числе:						
покупка товаров и оплата услуг	70,4	66,3	67,8	68,7	66,0	66,7
обязательные платежи и разнообразные взносы	10,2	8,8	10,9	10,9	10,3	10,6
приобретение недвижимости	1,9	1,6	1,8	2,6	2,0	1,5
прирост финансовых активов	17,5	23,3	19,5	17,8	21,7	21,2
из него прирост, уменьшение (-) денег на руках населения	-0,6	6,3	7,7	8,4	4,8	8,8

¹⁾ Предварительные данные.

**СРЕДНЕМЕСЯЧНАЯ НОМИНАЛЬНАЯ НАЧИСЛЕННАЯ
ЗАРАБОТНАЯ ПЛАТА РАБОТНИКОВ ОРГАНИЗАЦИЙ
ПО ВИДАМ ЭКОНОМИЧЕСКОЙ ДЕЯТЕЛЬНОСТИ**
(рублей)

	2005	2010	2013	2014	2015	2016 ¹⁾
Всего	6149,7	15288,9	21796,5	24280,2	25481,6	27495,4
Сельское хозяйство, охота и лесное хозяйство	3187,4	10887,0	15238,2	17134,6	20353,9	22961,8
Рыболовство, рыбоводство	5375,5	13601,7	14168,7	14560,3	17310,9	22343,4
Добыча полезных ископаемых	5804,0	14354,7	21230,3	23736,0	22564,6	23071,2
Обрабатывающие производства	7037,4	17056,9	23635,8	26576,8	28650,8	31635,9
Производство и распределение электроэнергии, газа и воды	9848,6	20469,8	26972,6	28369,8	30278,3	32907,5
Строительство	6374,6	16931,0	15824,4	19571,8	20125,8	20970,5
Оптовая и розничная торговля; ремонт автотранспортных средств, мотоциклов, бытовых изделий и предметов личного пользования	4523,0	12894,0	16054,5	18076,8	20863,9	23425,6
Гостиницы и рестораны	3930,5	10115,4	13655,8	15768,1	16266,1	15859,1
Транспорт и связь	9183,0	20794,2	27437,4	28423,5	29413,5	31080,4
Финансовая деятельность	15526,0	32075,9	37848,5	40877,0	44394,0	47562,7
Операции с недвижимым имуществом, аренда и предоставление услуг	6480,7	14672,5	21120,2	24414,2	25092,5	28818,0
Государственное управление и обеспечение военной безопасности; социальное страхование	9071,7	20741,6	31820,5	33360,0	32532,0	33920,0
Образование	3790,9	10024,0	18248,0	20421,4	20948,3	21430,8
Здравоохранение и предоставление социальных услуг	4000,4	10154,9	18578,4	20244,1	20509,1	21117,6
Предоставление прочих коммунальных, социальных и персональных услуг	3759,7	8892,5	14521,0	17122,5	17929,9	18610,7

¹⁾ Предварительные данные.

**РАСПРЕДЕЛЕНИЕ НАСЕЛЕНИЯ
ПО ВЕЛИЧИНЕ СРЕДНЕДУШЕВЫХ ДЕНЕЖНЫХ ДОХОДОВ**
(в процентах к итогу)

	2005	2010	2013	2014	2015	2016 ¹⁾
Все население	100	100	100	100	100	100
в том числе со среднедушевыми денежными доходами, рублей в месяц						
до 2000,0	13,8	0,6	0,2	0,1	0,1	0,1
2000,1 - 4000,0	37,3	6,3	2,7	2,0	1,1	1,1
4000,1 - 6000,0	24,1	11,8	6,3	5,1	3,4	3,4
6000,1 - 8000,0	12,2	13,3	8,6	7,3	5,6	5,6
8000,1 - 10000,0	6,0	12,4	9,3	8,3	7,0	6,9
10000,1 - 15000,0	5,1	23,1	21,4	20,1	18,9	18,8
15000,1 - 25000,0	1,4	21,0	26,7	27,5	29,0	29,0
свыше 25000,0	0,1	11,5	24,8	29,6	34,9	35,1

¹⁾ Предварительные данные.

**РАСПРЕДЕЛЕНИЕ ОБЩЕГО ОБЪЕМА
ДЕНЕЖНЫХ ДОХОДОВ НАСЕЛЕНИЯ**

	2005	2010	2013	2014	2015	2016 ¹⁾
Денежные доходы – всего, процентов	100	100	100	100	100	100
в том числе по 20-процентным группам населения:						
первая (с наименьшими доходами)	7,0	6,3	5,9	5,9	6,2	6,2
вторая	11,9	11,1	10,7	10,7	11,1	11,1
третья	16,6	15,9	15,6	15,6	15,9	15,9
четвертая	23,1	22,9	22,9	22,8	22,9	22,9
пятая (с наивысшими доходами)	41,4	43,8	44,9	45,0	43,9	43,9
Коэффициент фондов (коэффициент дифференциации доходов), в разгах	9,4	11,7	12,9	13,1	11,8	11,8
Коэффициент Джини (индекс концентрации доходов)	0,342	0,372	0,386	0,388	0,374	0,374

¹⁾ Предварительные данные.

ВЕЛИЧИНА ПРОЖИТОЧНОГО МИНИМУМА¹⁾

(в среднем на душу населения, рублей в месяц)

	Все население	в том числе по социально-демографическим группам населения		
		трудоспособное население	пенсионеры	дети
2005	2472	2700	1956	2502
I квартал	2392	2612	1892	2426
II квартал	2518	2749	2000	2545
III квартал	2481	2710	1969	2505
IV квартал	2495	2729	1962	2533
2010	5424	5866	4481	5293
I квартал	5205	5617	4325	5083
II квартал	5311	5730	4415	5192
III квартал	5510	5972	4527	5364
IV квартал	5669	6143	4655	5534
2013	6626	7179	5540	6458
I квартал	6385	6912	5336	6252
II квартал	6705	7267	5594	6551
III квартал	6735	7303	5631	6541
IV квартал	6677	7232	5598	6489
2014	7071	7655	5943	6856
I квартал	6805	7360	5703	6659
II квартал	7235	7832	6060	7061
III квартал	7071	7660	5955	6809
IV квартал	7172	7767	6053	6893
2015	8753	9480	7310	8562
I квартал	8789	9513	7328	8648
II квартал	9093	9852	7579	8913
III квартал	8679	9408	7256	8442
IV квартал	8450	9148	7077	8246
2016	8797	9516	7333	8682
I квартал	8769	9468	7297	8757
II квартал	8930	9647	7424	8905
III квартал	8829	9566	7367	8635
IV квартал	8658	9381	7245	8429

¹⁾ За I-IV кварталы 2005-2016 гг. приведены данные, установленные Правительством Рязанской области в соответствии с Федеральным законом от 24 октября 1997 г. № 134-ФЗ "О прожиточном минимуме в Российской Федерации"; за год – оценка на основе указанных данных.

**СТРУКТУРА РАСПОЛАГАЕМЫХ РЕСУРСОВ ДОМАШНИХ ХОЗЯЙСТВ
в 2016 году**

(по материалам выборочного обследования бюджетов домашних хозяйств)

	Располагаемые ресурсы (в среднем на члена домашнего хозяйства в месяц), руб.	В процентах от общего объема располагаемых ресурсов			
		денежные расходы	стоимость натуральных поступлений продуктов питания и непродовольственных товаров	стоимость предоставленных в натуральном выражении льгот	прирост сбережений
Все домашние хозяйства	15148,9	88,2	6,5	0,0	5,3
Домашние хозяйства, состоящие из:					
1 человека	19647,1	90,6	3,4	0,0	6,0
2 человек	17149,8	89,0	6,6	0,0	4,4
3 человек	14787,9	87,2	6,4	0,0	6,4
4 и более человек	12511,1	87,1	8,1	0,0	4,8
Домашние хозяйства, имеющие детей в возрасте до 16 лет из:					
1 ребенка	12850,6	85,6	7,0	0,0	7,4
2 и более детей	10939,6	89,4	6,2	0,0	4,4

СТРУКТУРА ПОТРЕБИТЕЛЬСКИХ РАСХОДОВ ДОМАШНИХ ХОЗЯЙСТВ

(по материалам выборочного обследования бюджетов домашних хозяйств;
в процентах к итогу)

	2005	2010	2013	2014	2015	2016
Потребительские расходы – всего	100	100	100	100	100	100
в том числе:						
расходы на покупку продуктов для домашнего питания	47,4	35,4	38,0	35,2	40,5	47,4
из них на покупку:						
хлеба и хлебных продуктов	8,3	5,2	5,4	4,8	5,8	8,3
картофеля	0,1	0,3	0,3	0,2	0,4	0,1
овощей и бахчевых	2,0	1,9	1,9	1,5	1,8	2,0
фруктов и ягод	3,0	1,8	2,4	1,8	2,2	3,0
мяса и мясных продуктов	14,8	12,3	13,8	13,8	14,6	14,8
рыбы и рыбных продуктов	3,2	2,4	2,9	2,9	3,1	3,2
молока и молочных продуктов	7,1	5,6	5,4	4,9	6,0	7,1
сахара и кондитерских изделий	3,1	2,3	2,2	1,9	2,4	3,1
яиц	0,9	0,6	0,7	0,7	0,9	0,9
масла растительного и других жиров	1,2	0,6	0,6	0,6	0,7	1,2
чая, кофе, безалкогольных напитков и др.	3,4	2,4	2,4	2,1	2,6	3,4
расходы на питание вне дома (общественное питание)	1,0	0,2	...	0,1	0,6	1,0
расходы на покупку алкогольных напитков	2,8	1,4	0,8	1,1	1,7	2,8
расходы на покупку непродовольственных товаров	30,0	40,2	37,7	42,2	30,1	30,0
в том числе на покупку:						
одежды, обуви, белья, тканей	12,0	8,6	7,3	7,3	5,7	12,0
телерадиоаппаратуры, предметов для отдыха и увлечений	3,0	3,4	1,7	1,9	1,4	3,0
транспортных средств	0,7	10,8	10,7	8,7	5,4	0,7
строительных материалов	1,4	2,7	0,8	4,3	1,3	1,4

	2005	2010	2013	2014	2015	2016
топлива	1,3	3,2	4,9	5,3	5,8	6,2
товаров и принадлежностей по ведению хозяйства, мебели	4,9	3,9	5,0	6,6	2,3	1,7
предметов личной гигиены, фармацевтических и медицинских товаров и др.	4,6	5,7	5,3	4,6	5,1	7,2
табачных изделий	0,8	0,8	1,3	2,0	2,4	1,4
других товаров	1,4	1,1	0,7	1,5	0,6	0,5
расходы на оплату услуг	18,8	22,8	23,5	21,4	27,1	23,6
в том числе:						
жилищно-коммунальных услуг	8,3	10,6	11,8	11,5	13,6	12,4
из них оплата:						
жилья	1,8	1,7	3,1	2,1	3,0	1,3
коммунальных услуг	6,5	8,9	8,7	9,4	10,6	11,1
услуг по ремонту (изготовлению)	1,9	1,4	2,0	1,8	3,4	1,1
из них:						
одежды и обуви	0,1	0,0	0,0	0,0	0,0	0,0
мебели, предметов домашнего обихода, электротоваров и др.	0,1	0,0	0,0	0,1	0,5	0,0
транспортных средств	0,1	0,6	0,9	0,5	1,7	0,4
квартир, домов и других построек	0,8	0,2	0,4	0,5	1,2	0,1
прочих бытовых услуг	0,8	0,6	0,7	0,7	0,0	0,6
услуг учреждений культуры	0,5	0,5	2,1	0,9	1,4	1,4
услуг в системе образования	1,6	3,0	1,6	1,3	1,2	1,9
из них дошкольного воспитания	0,1	0,2	0,4	0,4	0,3	0,3
медицинских услуг	0,4	0,7	0,7	0,4	0,5	1,2
санаторно-оздоровительных услуг	0,2	...	0,2	0,8	0,9	0,5
услуг пассажирского транспорта	1,9	2,0	1,8	0,9	1,4	1,6
услуг связи	2,8	3,3	2,7	2,8	3,0	2,8
прочих услуг	1,2	1,3	0,6	1,0	1,7	0,7

ЖИЛИЩНЫЕ УСЛОВИЯ НАСЕЛЕНИЯ

ЖИЛИЩНЫЙ ФОНД¹⁾

(на конец года; общая площадь жилых помещений)

	2005	2010	2013	2014	2015	2016
Весь жилищный фонд:						
всего, тыс. м ²	27793	29730	31116	31785	32602	33278
в среднем на одного жителя, м ²	23,4	25,8	27,3	28,0	28,8	29,5

¹⁾ В связи с отсутствием нормативно-правового акта, устанавливающего порядок государственного учета жилищного фонда в РФ, в том числе его государственного технического учета (включая техническую инвентаризацию), официальная статистическая информация за 2013-2016 годы сформирована органами местного самоуправления, федеральными органами государственной власти, органами власти субъекта РФ не по полному кругу единиц учета.

ПРЕДОСТАВЛЕНИЕ ЖИЛЫХ ПОМЕЩЕНИЙ ГРАЖДАНАМ

	2005	2010	2013	2014	2015
Число семей (включая одиноких), состоявших на учете в качестве нуждающихся в жилых помещениях, на конец года:					
единиц	22085	16984	15344	14851	15097
в процентах от общего числа семей (включая одиноких)	4,7	3,6	3,3	3,2	3,2
Число семей (включая одиноких), получивших жилые помещения и улучшивших жилищные условия за год:					
единиц	693	690	708	645	617
в процентах от числа семей, состоявших на учете в качестве нуждающихся в жилых помещениях	2,9	4,0	4,2	4,2	4,2

ЧИСЛО ЗАРЕГИСТРИРОВАННЫХ ПРАВ НА ЖИЛЫЕ ПОМЕЩЕНИЯ НА ОСНОВАНИИ ДОГОВОРОВ КУПЛИ-ПРОДАЖИ ГРАЖДАНАМ И ЮРИДИЧЕСКИМ ЛИЦАМ

	2005	2010	2013	2014	2015	2016
Число зарегистрированных прав на жилые помещения на основании договоров купли-продажи, единиц	14940	18171	25876	28334	21326	22502
в том числе населению	14256	17852	25318	27560	20631	21795
Общая площадь жилых помещений, на которые зарегистрированы права на основании договоров купли-продажи, тыс. м ²	773,4	503,2	1028,9	1134,1	1047,9	916,3
в том числе населению	733,1	488,0	998,2	1097,6	998,3	876,0

МЕТОДОЛОГИЧЕСКИЕ ПОЯСНЕНИЯ

Реальные размеры денежных доходов населения, начисленной заработной платы, назначенных месячных пенсий – относительные показатели, исчисленные путем деления индексов номинальных размеров¹⁾ денежных доходов населения, начисленной заработной платы, назначенных месячных пенсий на индекс потребительских цен за соответствующий временной период.

Денежные доходы населения включают доходы лиц, занятых предпринимательской деятельностью, выплаченную заработную плату наемных работников, социальные выплаты (пенсии, пособия, стипендии, страховые возмещения и прочие выплаты), доходы от собственности в виде процентов по вкладам, ценным бумагам, дивидендов и другие доходы. Денежные доходы за вычетом обязательных платежей и взносов представляют собой **располагаемые денежные доходы населения**.

Среднедушевые денежные доходы (в месяц) исчисляются делением годового объема денежных доходов на 12 и на численность населения.

Среднемесячная номинальная начисленная заработная плата исчисляется путем деления фонда начисленной заработной платы работников на среднесписочную численность работников и на количество месяцев в периоде. Пособия, получаемые работниками из государственных социальных внебюджетных фондов, не включаются в фонд заработной платы и среднемесячную заработную плату.

Средний размер назначенных пенсий определяется делением общей суммы назначенных пенсий на численность пенсионеров.

К **пенсионерам** относятся лица, реализовавшие право на получение пенсии в соответствии с законодательством Российской Федерации и межгосударственными соглашениями, постоянно проживающие в Российской Федерации.

Денежные расходы населения включают расходы на покупку товаров и оплату услуг, включая платежи за товары (работы, услуги) с использованием банковских карт за рубежом, обязательные платежи и разнообразные взносы (налоги и сборы, платежи по страхованию, взносы в общественные и кооперативные организации, проценты за кредиты и др.), сбережения. Сбережения состоят из прироста (уменьшения) вкладов на счетах граждан, покупки иностранной валюты, расходов на приобретение ценных бумаг, недвижимости, скота и птицы, изменения средств на счетах индивидуальных предпринимателей, задолженности по кредитам, прироста (уменьшения) наличных денег на руках у населения.

Величина прожиточного минимума в соответствии с Федеральным законом от 24 октября 1997 г. № 134-ФЗ «О прожиточном минимуме в Российской Федерации» представляет собой стоимостную оценку потребительской корзины, а также обязательные платежи и сборы.

С 2013 г. Федеральным законом от 3 декабря 2012 г. №233-ФЗ «О внесении изменений в Федеральный закон «О прожиточном минимуме в Российской Федерации» введен новый порядок определения потребительской корзины и прожиточного минимума в целом по Российской Федерации и в субъектах Российской Федерации.

¹⁾ Под номинальным понимается фактически сложившийся в отчетном периоде размер доходов, заработной платы, пенсий соответственно.

Согласно Федеральному закону от 3 декабря 2012 г. № 227-ФЗ «О потребительской корзине в целом по Российской Федерации» потребительская корзина включает минимальные наборы продуктов питания (в натуральных показателях), а также непродовольственные товары и услуги, стоимость которых определяется в соотношении со стоимостью минимального набора продуктов питания (в объеме по 50% от стоимости продуктов питания), необходимого для сохранения здоровья человека и обеспечения его жизнедеятельности. Наблюдение за уровнем потребительских цен на продукты питания и индексах потребительских цен на продукты питания, непродовольственные товары и услуги для исчисления величины прожиточного минимума осуществляется органами государственной статистики во всех субъектах Российской Федерации по Перечню продуктов питания-представителей, включающему 42 наименования.

С 2000 г. величина прожиточного минимума определяется ежеквартально на основании потребительской корзины, установленной федеральным законом, и данных Росстата об уровне потребительских цен на продукты питания, непродовольственные товары и услуги. Величина прожиточного минимума в целом по Российской Федерации устанавливается Правительством Российской Федерации, в субъектах Российской Федерации - органами исполнительной власти субъектов Российской Федерации.

Численность населения с денежными доходами ниже величины прожиточного минимума определяется на основе данных о распределении населения по величине среднедушевых денежных доходов и является результатом их соизмерения с величиной прожиточного минимума.

Дефицит денежного дохода определяется как сумма денежных средств, необходимая для доведения доходов населения с денежными доходами ниже прожиточного минимума до величины прожиточного минимума.

Распределение населения по величине среднедушевых денежных доходов характеризует дифференциацию населения по уровню материального достатка и представляет собой показатели численности (или долей) постоянного населения, сгруппированные в заданных интервалах по уровню среднедушевых денежных доходов.

Расчеты распределения населения по величине среднедушевых денежных доходов осуществляются в соответствии с методикой, утвержденной постановлением Госкомстата России от 16 июля 1996 г. № 61 по согласованию с рядом заинтересованных министерств и ведомств. Ряды распределения строятся с применением метода имитационного моделирования путем преобразования эмпирического распределения, полученного на основе данных выборочного обследования бюджетов домашних хозяйств, в ряд распределения, соответствующий значению группировочного признака в генеральной совокупности (среднедушевому денежному доходу, полученному по данным баланса денежных доходов и расходов населения).

Распределение общего объема денежных доходов по различным группам населения выражается через долю общего объема денежных доходов, которая приходится на каждую из 20-процентных групп населения, ранжированного по мере возрастания среднедушевых денежных доходов.

Коэффициент фондов (коэффициент дифференциации доходов) характеризует степень социального расслоения и определяется как соотношение между средними уровнями денежных доходов 10% населения с самыми высокими доходами и 10% населения с самыми низкими доходами.

Коэффициент Джини (индекс концентрации доходов) характеризует степень отклонения линии фактического распределения общего объема денежных доходов населения от линии их равномерного распределения. Величина коэффициента может варьировать от 0 до 1, при этом, чем выше значение показателя, тем более неравномерно распределены доходы в обществе.

Выборочное обследование бюджетов домашних хозяйств является методом государственного статистического наблюдения за уровнем жизни населения. Область изучения и распространения данных бюджетного обследования определяется целями: получения данных о распределении населения по уровню материального благосостояния; получения весовых показателей для расчета индекса потребительских цен, обеспечения данных для составления счетов сектора домашних хозяйств в системе национальных счетов.

Обследование бюджетов домашних хозяйств проводится ежеквартально во всех субъектах Российской Федерации по выборочному методу и охватывает 47,8 тыс. домашних хозяйств (по Рязанской области – 505 домашних хозяйств). Итоги обследования разрабатываются ежеквартально и за год в целом.

Для формирования выборочной совокупности домашних хозяйств, начиная с 1997 г., применяется двухступенчатая случайная выборка, построенная по территориальному принципу. Конечной единицей отбора является **домашнее хозяйство**. В выборку не включаются коллективные домашние хозяйства, состоящие из лиц, долговременно находящихся в больницах, домах-интернатах для престарелых, школах-интернатах и других институциональных заведениях. Единицами обследования выступают домашние хозяйства и их отдельные члены.

Потребительские расходы домашних хозяйств являются частью денежных расходов, которые направляются на приобретение потребительских товаров и услуг. Потребительские расходы состоят из расходов на покупку продуктов питания (включая расходы на питание вне дома), алкогольных напитков, непродовольственных товаров и расходов на оплату услуг. В их составе не учитываются расходы на покупку произведений искусства, антиквариата и ювелирных изделий, приобретенных в качестве капиталовложений, оплату материалов и работ по строительству и капитальному ремонту жилых или подсобных помещений, являющиеся инвестициями.

Жилищный фонд – совокупность всех жилых помещений, находящихся на территории Рязанской области.

Жилым помещением признается изолированное помещение, которое является недвижимым имуществом и пригодно для постоянного проживания граждан, отвечает установленным санитарным и техническим правилам и нормам, иным требованиям законодательства.

В составе жилищного фонда не учитываются дачи, летние садовые домики, спортивные и туристские базы, мотели, кемпинги, санатории, дома отдыха, пансионаты, дома для приезжих, гостиницы, казармы, кельи, железнодорожные вагончики и другие строения.

Общая площадь жилого помещения состоит из суммы площади всех частей такого помещения, включая площадь помещений вспомогательного использования, предназначенных для удовлетворения гражданами бытовых и иных нужд, связанных с их проживанием в жилом помещении, за исключением балконов, лоджий, веранд и террас.

7. ОБРАЗОВАНИЕ

Раздел представляет данные о деятельности организаций, осуществляющих образовательную деятельность по образовательным программам дошкольного образования, присмотр и уход за детьми, профессиональных образовательных организаций и образовательных организаций высшего образования.

По данным Рязаньстата приведена официальная статистическая информация по организациям, осуществляющим образовательную деятельность по образовательным программам дошкольного образования, присмотр и уход за детьми; по данным Минобрнауки России - по общеобразовательным организациям и профессиональным образовательным организациям, осуществляющим подготовку квалифицированных рабочих, служащих; по профессиональным образовательным организациям, осуществляющим подготовку специалистов среднего звена и образовательным организациям высшего образования.

ОРГАНИЗАЦИИ, ОСУЩЕСТВЛЯЮЩИЕ ОБРАЗОВАТЕЛЬНУЮ ДЕЯТЕЛЬНОСТЬ ПО ОБРАЗОВАТЕЛЬНЫМ ПРОГРАММАМ ДОШКОЛЬНОГО ОБРАЗОВАНИЯ, ПРИСМОТР И УХОД ЗА ДЕТЬМИ

(на конец года)

	2014	2015	2016
Число организаций ¹⁾	449	443	415
В них воспитанников, человек	44623	46610	47399
Из общего числа организаций – дошкольные образовательные организации	382	370	332
В них воспитанников, человек	43128	44820	44989
Численность воспитанников, приходящихся на 100 мест в организациях, осуществляющих образовательную деятельность по образовательным программам дошкольного образования, присмотр и уход за детьми, человек	107	106	105
Охват детей дошкольным образованием, процентов	65,1	66,9	68,1 ²⁾

¹⁾ Включая организации, находящиеся на капитальном ремонте и организации, деятельность которых приостановлена.

²⁾ Предварительные данные.

ЧИСЛО ОБЩЕОБРАЗОВАТЕЛЬНЫХ ОРГАНИЗАЦИЙ

(на начало учебного года)

	2005/06	2010/11	2013/14	2014/15	2015/16	2016/17
Число общеобразовательных организаций ¹⁾ – всего	772	611	487	475	458	429 ²⁾
в том числе:						
государственные и муниципальные ¹⁾	766	606	481	469	453	423
частные	6	5	6	6	5	6

¹⁾ С 2010/11 года включая филиалы.

²⁾ С 2016/17 года – число общеобразовательных организаций, имеющих лицензию на осуществление образовательной деятельности.

ЧИСЛЕННОСТЬ ОБУЧАЮЩИХСЯ И УЧИТЕЛЕЙ В ОБЩЕОБРАЗОВАТЕЛЬНЫХ ОРГАНИЗАЦИЯХ

(на начало учебного года; человек)

	2005/06	2010/11	2013/14	2014/15	2015/16	2016/17
Численность обучающихся в общеобразовательных организациях – всего	117953	96750	96733	98536	100534	102441
в том числе:						
в государственных и муниципальных	117472	96326	96279	98049	100071	101958
в частных	481	424	454	487	463	483
Численность учителей в общеобразовательных организациях – всего ¹⁾	13241	8705	8111	8117	8041	7856
в том числе:						
в государственных и муниципальных	13072	8609	8029	8017	7951	7782
в частных	169	96	82	100	90	74

¹⁾ С 2010/11 учебного года - без руководителей и внешних совместителей.

СМЕННОСТЬ ЗАНЯТИЙ В ГОСУДАРСТВЕННЫХ И МУНИЦИПАЛЬНЫХ ОБЩЕОБРАЗОВАТЕЛЬНЫХ ОРГАНИЗАЦИЯХ¹⁾

(на начало учебного года)

	2005/06	2010/11	2013/14	2014/15	2015/16	2016/17
Численность обучающихся, занимавшихся:						
в первую смену, человек	103256	89045	86804	89949	93209	96194
в процентах от общей численности обучающихся	90,3	93,8	92,6	94,3	95,5	96,0
во вторую и третью смены, человек	11047	5912	6928	5463	4390	4056
в процентах от общей численности обучающихся	9,7	6,2	7,4	5,7	4,5	4,0

¹⁾ Без общеобразовательных организаций для обучающихся с ограниченными возможностями здоровья; классов для обучающихся, воспитанников с ограниченными возможностями здоровья; специальных учебно-воспитательных учреждений для обучающихся с девиантным (общественно опасным) поведением; оздоровительных образовательных организаций санаторного типа для детей, нуждающихся в длительном лечении; образовательных организаций для детей, нуждающихся в психолого-педагогической и медико-социальной помощи.

ВЫПУСКНИКИ ОБЩЕОБРАЗОВАТЕЛЬНЫХ ОРГАНИЗАЦИЙ

(человек)

	2005	2010	2013	2014	2015	2016
Численность обучающихся, получивших аттестат об основном общем образовании – всего	15338	7446	9246	8822	8772	8456
в том числе по окончании:						
государственных и муниципальных ¹⁾	15295	7418	9209	8781	8733	8423
частных	43	28	37	41	39	33
Численность обучающихся, получивших аттестат о среднем (полном) общем образовании – всего	11783	6272	5387	4815	4686	4276
в том числе по окончании:						
государственных и муниципальных ¹⁾	11744	6251	5362	4799	4663	4245
частных	39	21	25	16	23	31

¹⁾ Включая окончивших государственные и муниципальные общеобразовательные организации экстерном.

**ОБРАЗОВАТЕЛЬНЫЕ ОРГАНИЗАЦИИ, ОСУЩЕСТВЛЯЮЩИЕ ДЕЯТЕЛЬНОСТЬ
ПО ОБРАЗОВАТЕЛЬНЫМ ПРОГРАММАМ СРЕДНЕГО ПРОФЕССИОНАЛЬНОГО
ОБРАЗОВАНИЯ И ОБРАЗОВАТЕЛЬНЫМ ПРОГРАММАМ ПОДГОТОВКИ
КВАЛИФИЦИРОВАННЫХ РАБОЧИХ, СЛУЖАЩИХ в 2016 году**

	<i>Всего</i>	<i>из них:</i>	
		<i>осуществляющие подготовку специалистов среднего звена</i>	<i>осуществляющие подготовку квалифицированных рабочих, служащих</i>
Численность студентов, человек	23843	20793	3050
в том числе по формам обучения:			
очная	20984	18379	2605
очно-заочная (вечерняя)	445	-	445
заочная	2414	2414	-
Из общей численности студентов – женщины, человек	10203	9393	810
в процентах от общей численности студентов	43	45	27
Численность принятых в образовательные организации, человек	7868	6382	1486
в том числе по формам обучения:			
очная	6843	5702	1141
очно-заочная (вечерняя)	345	-	345
заочная	680	680	-
Выпущено, человек:	5866	4346	1520
в том числе по формам обучения:			
очная	5155	3904	1251
очно-заочная (вечерняя)	269	-	269
заочная	432	432	-
аттестация экстернов	10	10	-

**ОБРАЗОВАТЕЛЬНЫЕ ОРГАНИЗАЦИИ
ВЫСШЕГО ОБРАЗОВАНИЯ**
(на начало учебного года)

	2005/06	2010/11	2013/14	2014/15	2015/16	2016/17
Число самостоятельных образова- тельных организаций ¹⁾ – всего	22	9	9	8	7	7
в том числе:						
государственных	12	5	5	4	4	4
частных	10	4	4	4	3	3
Число филиалов самостоятельных образовательных организаций	...	15	12	11	10	9
Численность студентов - всего, человек	51089	54593	46242	38461	35552	32975
в том числе в образовательных организациях:						
государственных	42536	44854	38979	32227	29868	28834
из них обучалось на отделениях:						
очных	23632	23053	21222	18202	16342	17509
очно-заочных (вечерних)	1296	714	551	587	728	789
заочных	17514	20897	17148	13438	12798	10536
экстернат	94	190	58	-	-	-
частных	8553	9739	7263	6234	5684	4141
из них обучалось на отделениях:						
очных	2669	2698	744	666	520	367
очно-заочных (вечерних)	1615	609	244	133	10	-
заочных	4269	6432	6275	5435	5154	3774
Из общей численности студентов – женщины, человек	29852	32567	24879	21194	19479	18361
Численность профессорско - препо- давательского персонала в образо- вательных организациях ²⁾ , человек						
в государственных	2269	2552	2266	1879	1790	1758
в частных	365	360	217	198	170	129

¹⁾ С 2010/2011 учебного года – число самостоятельных учебных заведений.

²⁾ Штатный персонал.

ЧИСЛЕННОСТЬ СТУДЕНТОВ ОБРАЗОВАТЕЛЬНЫХ ОРГАНИЗАЦИЙ ВЫСШЕГО ОБРАЗОВАНИЯ НА 10000 ЧЕЛОВЕК НАСЕЛЕНИЯ

(на начало учебного года; человек)

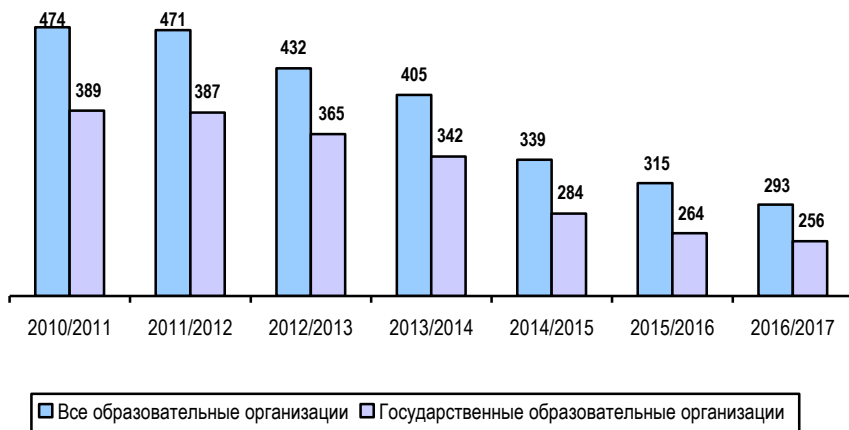

ПРИЕМ НА ОБУЧЕНИЕ ПО ПРОГРАММАМ БАКАЛАВРИАТА, СПЕЦИАЛИТЕТА, МАГИСТРАТУРЫ И ВЫПУСК БАКАЛАВРОВ, СПЕЦИАЛИСТОВ, МАГИСТРОВ

(человек)

	2005/06	2010/11	2013/14	2014/15	2015/16	2016/17
Принято студентов – всего	11025	10498	9912	8413	8540	8189
в том числе в образовательные организации:						
государственные	9431	9126	8365	7315	7662	7244
из них на отделения:						
очные	5399	4948	5281	4454	4695	4666
очно-заочные (вечерние)	253	127	91	173	270	212
заочные	3766	3970	2993	2688	2697	2366
экстернат	13	81	-	-	-	-
частные	1594	1372	1547	1098	878	945
из них на отделения:						
очные	645	128	131	168	108	81
очно-заочные (вечерние)	214	87	-	13	-	-
заочные	735	1157	1416	917	770	864

	2005/06	2010/11	2013/14	2014/15	2015/16	2016/17
Выпущено бакалавров, специалистов, магистров ¹⁾ – всего, человек	7746	9571	9495	8424	9444	7472
в том числе образовательными организациями:						
государственными	6652	7472	7325	6625	7897	6118
в том числе очными отделениями	3833	4336	4231	3745	5332	2554
частными	1094	2099	2170	1799	1547	1354
в том числе очными отделениями	448	756	557	213	248	103

¹⁾ Соответственно 2005, 2010, 2013, 2014, 2015 и 2016 гг.

МЕТОДОЛОГИЧЕСКИЕ ПОЯСНЕНИЯ

В соответствии с Законом Российской Федерации от 29.12.2012 г. № 273-ФЗ «Об образовании в Российской Федерации» установлены образовательные цензы общего образования: основное общее образование (лица, получившие аттестат об основном общем образовании), среднее общее образование (лица, получившие аттестат о среднем общем образовании).

К организациям, осуществляющим образовательную деятельность по образовательным программам дошкольного образования, присмотр и уход за детьми относятся организации: дошкольные образовательные, общеобразовательные, профессиональные образовательные организации, высшего образования, дополнительного образования детей, иные юридические лица (организации здравоохранения, социального обслуживания, науки, культуры и др., осуществляющие образовательную деятельность по образовательным программам дошкольного образования, присмотр и уход за детьми в качестве дополнительной к своей основной деятельности).

Согласно Закону Российской Федерации от 29.12.2012 г. № 273-ФЗ «Об образовании в Российской Федерации» к воспитанникам относятся лица, осваивающие образовательную программу дошкольного образования, лица, осваивающие основную образовательную программу с одновременным проживанием или нахождением в образовательной организации. Также в численность воспитанников включены дети, в отношении которых установлен только присмотр и уход.

Общеобразовательные организации включают: образовательные организации для детей дошкольного и младшего школьного возраста; общеобразовательные организации и школы-интернаты (начальные, основные, средние, с углубленным изучением отдельных предметов, гимназии, лицеи); кадетские образовательные организации; образовательные организации для обучающихся с ограниченными возможностями здоровья; специальные учебно-воспитательные учреждения для обучающихся с девиантным (общественно опасным) поведением; образовательные организации для детей-сирот и детей, оставшихся без попечения родителей; оздоровительные образовательные организации санаторного типа для детей, нуждающихся в длительном лечении; образовательные организации для детей, нуждающихся в психолого-педагогической и медико-социальной помощи, вечерние (сменные) общеобразовательные организации.

Среднее профессиональное образование по программам подготовки квалифицированных рабочих, служащих может быть получено в профессиональных образовательных организациях и образовательных организациях высшего образования, осуществляющих образовательную деятельность по образовательным программам подготовки квалифицированных рабочих, служащих; среднее профессиональное образование по программам подготовки специалистов среднего звена – в профессиональных образовательных организациях и образовательных организациях высшего образования, осуществляющих образовательную деятельность по образовательным программам подготовки специалистов среднего звена. Высшее образование по программам бакалавриата, специалитета и магистратуры может быть получено в образовательных организациях высшего образования.

В общую численность студентов профессиональных образовательных организаций и образовательных организаций высшего образования не включены иностранные граждане, обучающиеся в Рязанской области (за исключением граждан стран СНГ, Балтии и Грузии, принятых на условиях общего приема).

8. ЗДРАВООХРАНЕНИЕ

В разделе приведены данные о сети и кадрах медицинских организаций, о заболеваемости и инвалидности населения.

ОСНОВНЫЕ ПОКАЗАТЕЛИ ЗДРАВООХРАНЕНИЯ

(на конец года)

	2005	2010	2013	2014	2015	2016
Численность врачей, человек	6331	6542	5882	5914	5408	5831
на 10 000 человек населения	53,3	56,8	51,6	52,1	47,9	51,8
Численность среднего медперсонала, человек	13953	13117	12576	12361	12258	12655
на 10 000 человек населения	117,4	113,9	110,2	108,9	108,5	112,3
Число больничных организаций	116	65	60	56	50	47
Число больничных коек:						
всего	14117	11423	10145	9179	8939	8936
на 10 000 человек населения	118,7	99,2	88,9	80,8	79,1	79,3
Число амбулаторно-поликлинических организаций	226	93	97	167	216	221
Мощность амбулаторно-поликлинических организаций, посещений в смену:						
всего, тыс. посещений	27,2	27,2	28,3	28,7	28,7	29,7
на 10 000 человек населения	228,5	236,5	248,4	252,8	253,8	263,7
Число детских поликлиник, отделений, кабинетов	41	87	93	95	56	96
Число женских консультаций, акушерско-гинекологических отделений, кабинетов	70	79	92	92	90	87
Число коек для беременных женщин и рожениц	564	544	441	409	409	414
Число фельдшерско-акушерских пунктов	796	651	515	516	503	501

ЗАБОЛЕВАЕМОСТЬ НАСЕЛЕНИЯ ПО ОСНОВНЫМ КЛАССАМ БОЛЕЗНЕЙ

(зарегистрировано пациентов с диагнозом, установленным впервые в жизни)

	2005	2010	2013	2014	2015	2016
	Всего, тысяч человек					
Все болезни	777,7	811,7	787,8	792,4	787,3	795,4
из них:						
некоторые инфекционные и паразитарные болезни	61,7	42,7	38,5	42,9	36,9	32,9
новообразования	15,5	18,2	13,9	19,1	13,0	12,4
болезни крови, кроветворных органов и отдельные нарушения, вовлекающие иммунный механизм	2,2	2,5	2,2	2,5	2,6	2,5
болезни эндокринной системы, расстройства питания, нарушения обмена веществ	10,3	11,5	14,1	13,4	12,9	18,0
болезни нервной системы	11,4	14,4	13,9	13,8	13,2	14,3
болезни глаза и его придаточного аппарата	34,2	32,9	34,1	36,3	37,1	32,1
болезни уха и сосцевидного отростка	26,3	28,4	27,4	27,7	25,6	25,6
болезни системы кровообращения	25,4	26,0	24,7	30,9	38,3	42,3
болезни органов дыхания	293,0	337,1	339,5	332,5	335,2	344,7
болезни органов пищеварения	26,8	25,3	23,0	22,4	23,5	24,9
болезни кожи и подкожной клетчатки	56,4	48,9	49,2	51,3	50,8	46,3
болезни костно-мышечной системы и соединительной ткани	32,2	38,6	29,7	30,9	31,6	32,9
болезни мочеполовой системы	54,6	47,4	41,1	44,5	46,6	41,2
врожденные аномалии (пороки развития), деформации и хромосомные нарушения	1,5	2,3	2,3	2,2	2,0	3,4
травмы, отравления и некоторые другие последствия воздействия внешних причин	95,7	101,5	99,3	98,3	98,2	101,4

	2005	2010	2013	2014	2015	2016
	На 10 000 человек населения					
Все болезни	6512,8	7016,4	6893,6	6962,2	6950,3	7049,0
из них:						
некоторые инфекционные и паразитарные болезни	516,7	368,7	337,1	376,7	325,9	291,5
новообразования	129,8	157,0	121,5	167,6	114,4	110,1
болезни крови, кроветворных органов и отдельные нарушения, вовлекающие иммунный механизм	18,4	22,0	19,5	22,1	22,9	22,2
болезни эндокринной системы, расстройства питания, нарушения обмена веществ	86,3	99,8	123,4	118,0	113,9	159,1
болезни нервной системы	95,5	124,7	121,4	120,9	116,9	126,8
болезни глаза и его придаточного аппарата	286,4	284,8	298,3	319,3	327,7	284,3
болезни уха и сосцевидного отростка	220,2	245,5	239,5	243,2	226,2	227,2
болезни системы кровообращения	212,7	225,0	216,6	271,3	338,1	374,9
болезни органов дыхания	2453,7	2913,7	2971,3	2921,5	2959,0	3054,7
болезни органов пищеварения	224,4	219,0	201,3	196,5	207,5	220,9
болезни кожи и подкожной клетчатки	472,3	422,4	430,7	450,4	448,6	410,0
болезни костно-мышечной системы и соединительной ткани	269,7	333,6	259,9	271,9	278,6	291,3
болезни мочеполовой системы	457,2	409,5	359,8	391,0	411,3	365,0
врожденные аномалии (пороки развития), деформации и хромосомные нарушения	12,6	19,7	19,9	19,5	18,0	29,9
травмы, отравления и некоторые другие последствия воздействия внешних причин	801,4	877,0	868,7	863,8	867,2	898,3

ЧИСЛЕННОСТЬ ЛИЦ В ВОЗРАСТЕ 18 лет и старше, ВПЕРВЫЕ ПРИЗНАННЫХ ИНВАЛИДАМИ

	2005	2010	2013	2014	2015	2016
Всего						
человек	20051	11295	7235	6618	6416	6083
на 10 000 человек населения соответствующего возраста	203,8	115,9	75,4	69,5	67,9	64,9 ¹⁾
Из общей численности признанных инвалида- ми, человек:						
инвалиды I группы	3776	2010	1438	1341	1385	1378
инвалиды II группы	14404	6398	3162	2759	2299	2154
инвалиды III группы	1871	2887	2635	2518	2732	2551
Из общей численности признанных инвалида- ми, человек:						
инвалиды вследствие трудового увечья или профзаболевания	129	65	39	24	25	19
инвалиды из числа бывших военнослужащих	119	223	89	104	175	216
инвалиды с детства	111	46	27	17	43	29
Из общей численности инвалидов - инвалиды в трудоспособном возрасте, человек	5889	4915	2984	2696	2603	2472

¹⁾ Данные предварительные.

МЕТОДОЛОГИЧЕСКИЕ ПОЯСНЕНИЯ

В **общую численность врачей** включаются все врачи с высшим медицинским образованием, занятые в лечебных, санитарных организациях, организациях социального обеспечения населения, научно-исследовательских институтах, организациях, занятых подготовкой кадров, в аппарате органов здравоохранения и др.

В **общую численность среднего медицинского персонала** включаются все лица со средним медицинским образованием, занятые в лечебных, санитарных организациях, организациях социального обеспечения населения, дошкольных общеобразовательных организациях, школах, домах ребенка и др.

В больничных организациях учету подлежат **койки**, оборудованные необходимым инвентарем.

В **число амбулаторно-поликлинических организаций** включаются все медицинские организации, которые ведут амбулаторный прием (поликлиники, амбулатории, диспансеры, поликлинические отделения в составе больничных организаций и др.).

В **численность лиц, впервые признанных инвалидами**, включены лица в возрасте 18 лет и старше.

9. КУЛЬТУРА И ОТДЫХ

Раздел представляет данные о библиотеках, театрах, музеях, организациях культурно-досугового типа, санаторно-курортных организациях и организациях отдыха, числе гостиниц и аналогичных средств размещения.

Сведения о библиотеках, театрах, музеях, организациях культурно-досугового типа за 2016 г. приводятся по данным Министерства культуры и туризма Рязанской области.

ОБЩЕДОСТУПНЫЕ БИБЛИОТЕКИ

(на конец года)

	2005	2010	2013	2014	2015	2016
Число библиотек – всего	739	692	659	647	632	631
в том числе:						
в городах и поселках городского типа	124	120	118	118	114	114
в сельской местности	615	572	541	529	518	517
Библиотечный фонд – всего, тыс. экз.	7475,3	6967,7	6576,1	6523,8	6450,5	6396,8
в том числе:						
в городах и поселках городского типа	3974,7	3822,8	3681,1	3689,0	3644,1	3624,4
в сельской местности	3500,6	3144,9	2895,0	2834,8	2806,4	2772,4
Число экземпляров библиотечного фонда в среднем на 1000 населения, экз.	6324	6048	5764	5746	5708	5669
в том числе:						
в городах и поселках городского типа	4820	4678	4537	4560	4513	4489
в сельской местности	9797	9391	8788	8682	8696	8637
Число читателей – всего, тыс. человек	554,9	507,0	486,3	479,6	477,9	479,0
в том числе:						
в городах и поселках городского типа	338,4	307,3	294,2	288,1	283,2	288,0
в сельской местности	216,5	199,7	192,1	191,5	194,7	191,0

МУЗЕИ
(на конец года)

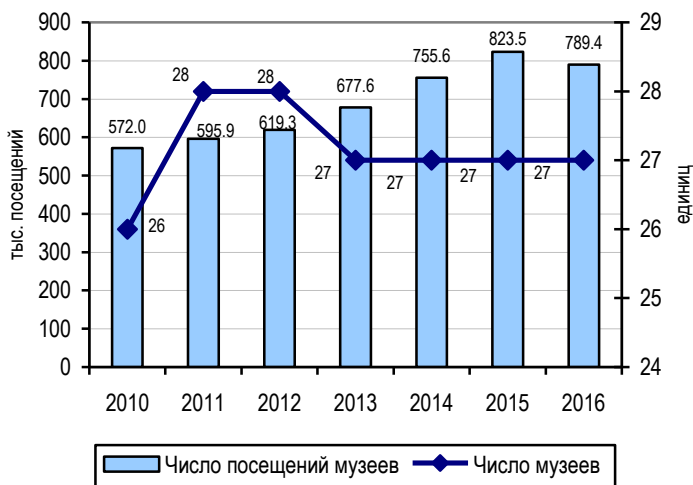

ОРГАНИЗАЦИИ КУЛЬТУРНО-ДОСУГОВОГО ТИПА
(на конец года)

	2005	2010	2013	2014	2015	2016
Число организаций культурно-досугового типа	784	674	610	591	575	566
в том числе:						
в городах и поселках городского типа	56	63	69	73	81	79
в сельской местности	728	611	541	518	494	487
Число мест в организациях культурно-досугового типа	130563	108829	81733	79867	76732	75931
в том числе:						
в городах и поселках городского типа	21356	19687	16371	16561	16608	16448
в сельской местности	109207	89142	65362	63306	60124	59483

САНАТОРНО-КУРОРТНЫЕ ОРГАНИЗАЦИИ И ОРГАНИЗАЦИИ ОТДЫХА

(на конец года)

	2005	2010	2013	2014	2015	2016
Число санаторно-курортных организаций и организаций отдыха – всего	27	30	33	34	30	34
в них коек (мест)	4456	4510	5224	4950	4754	5509
Обслужено лиц, тыс. человек	50,6	53,5	58,9	54,5	57,4	68,9

ДЕТСКИЕ ОЗДОРОВИТЕЛЬНЫЕ ЛАГЕРЯ

	2005	2010	2013	2014	2015	2016
Число детских оздоровительных лагерей – всего	317	376	335	357	364	384
из них:						
загородные оздоровительные	19	22	22	22	22	21
оздоровительные с дневным пребыванием	249	348	299	316	306	303
Численность детей, отдохнувших в них за лето – всего, человек	30350	23810	26490	27153	28542	29426
из них в лагерях:						
загородных оздоровительных	13805	10608	11981	13107	13408	13822
оздоровительных с дневным пребыванием	11260	11604	11886	12674	12777	12381

ЧИСЛО ГОСТИНИЦ И АНАЛОГИЧНЫХ СРЕДСТВ РАЗМЕЩЕНИЯ¹⁾

(на конец года)

	2005	2010	2013	2014	2015	2016
Всего	34	53	63	64	55	109

¹⁾ 2005 г. - без индивидуальных предпринимателей, 2010, 2013-2015 гг. - без микропредприятий.

МЕТОДОЛОГИЧЕСКИЕ ПОЯСНЕНИЯ

К числу **общедоступных (публичных) библиотек** отнесены библиотеки, имеющие универсальные книжные фонды и удовлетворяющие массовые запросы населения на литературу. При организациях и учреждениях, профессиональных образовательных организациях и образовательных организациях высшего образования, других учреждениях имеются также научные, учебные, технические и другие специальные библиотеки. Учет таких библиотек осуществляется путем проведения переписей, последняя проведена в 1986 г.

К числу **организаций культурно-досугового типа** отнесены клубы, дворцы и дома культуры, дома творческих работников, ученых, молодежи, дома учителя, врача, агронома, туриста, музыкальной культуры, технического творчества, национальные культурные центры и другие виды досуговых учреждений, ориентированные на культурные интересы определенных профессиональных, национальных, половозрастных и других социально-демографических категорий населения.

В показатели по **театрам** не включены данные по народным, любительским коллективам.

Санаторно-курортные организации – лечебно-профилактические организации, оснащенные койками и обеспечивающие профилактику и восстановительное лечение населения главным образом на основе использования целебных свойств природных лечебных факторов. К ним относятся санатории, санатории-профилактории, пансионаты с лечением и др.

Организации отдыха – оздоровительные организации, предназначенные для отдыха. К ним относятся дома, базы отдыха, кемпинги и другие организации отдыха, туристские базы. В них предоставляются услуги проживания, питания и туристско-экскурсионные услуги.

Гостиницы и аналогичные средства размещения – организации, которые предоставляют помещение для временного проживания. К ним относятся гостиницы, мотели, пансионаты, общежития для приезжих, другие организации гостиничного типа.

10. ПРАВОНАРУШЕНИЯ

Раздел содержит данные о состоянии преступности и судимости, в том числе по отдельным видам наиболее опасных или распространенных преступлений. Публикуются сведения о выявленных лицах, совершивших преступления, представлены данные о численности, составе и распределении осужденных по основным мерам наказания.

Информация приведена по данным УМВД России по Рязанской области, Управления Судебного департамента в Рязанской области.

ЧИСЛО ЗАРЕГИСТРИРОВАННЫХ ПРЕСТУПЛЕНИЙ

	2005	2010	2013	2014	2015	2016
Зарегистрировано преступлений – всего	17313	10593	9698	9656	10364	9524
в том числе:						
убийство и покушение на убийство	249	96	72	56	59	60
умышленное причинение тяжкого вреда здоровью	348	200	174	143	113	151
изнасилование и покушение на изнасилование	58	23	14	12	8	10
грабеж	1462	425	321	286	294	250
разбой	295	97	89	63	70	54
кража	7934	3646	3359	3356	3560	3154
преступления, связанные с незаконным оборотом наркотиков	807	1204	1092	1201	1261	1202
нарушение правил дорожного движения и эксплуатации транспортных средств	282	242	239	234	208	167
из них повлекшие по неосторожности смерть человека, двух или более лиц	185	124	107	120	87	91

**ЧИСЛО ЗАРЕГИСТРИРОВАННЫХ ПРЕСТУПЛЕНИЙ
НА 100000 ЧЕЛОВЕК НАСЕЛЕНИЯ**
(единиц)

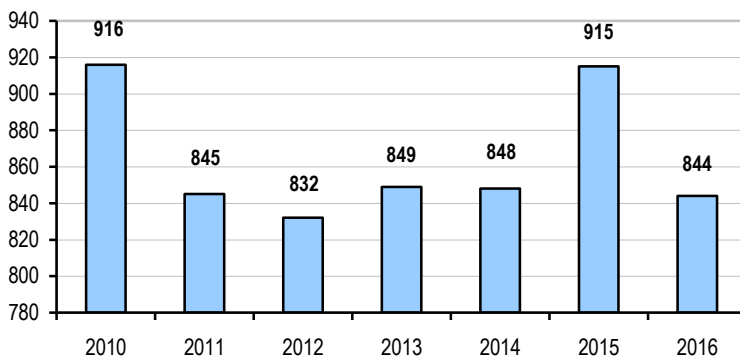

**РАСПРЕДЕЛЕНИЕ ОСУЖДЕННЫХ ПО ОСНОВНЫМ МЕРАМ НАКАЗАНИЯ,
НАЗНАЧЕННЫМ СУДАМИ**
(в процентах к итогу)

	2005	2010	2013	2014	2015	2016
Осуждено – всего	100	100	100	100	100	100
в том числе:						
к лишению свободы	25,3	25,6	21,2	20,8	21,5	18,9
к исправительным работам без лишения свободы	3,1	8,9	13,7	11,6	8,5	6,7
к условному осуждению к лишению свободы	55,2	44,7	40,3	42,0	36,0	37,7
к штрафу	10,5	13,0	14,8	16,3	10,1	11,8
к другим мерам наказания	5,9	7,8	10,0	9,3	23,9	24,9

**ЧИСЛЕННОСТЬ ОСУЖДЕННЫХ ПО ПРИГОВОРАМ СУДОВ,
ВСТУПИВШИМ В ЗАКОННУЮ СИЛУ, ПО ОТДЕЛЬНЫМ ВИДАМ ПРЕСТУПЛЕНИЙ**
(человек)

	2005	2010	2013	2014	2015	2016
Осуждено – всего	4958	3202	3563	3255	3538	4126
в том числе:						
за убийство	120	67	62	42	52	59
за умышленное причинение тяжкого вреда здоровью	232	160	190	136	111	102
за изнасилование	38	20	6	13	12	10
за разбой	160	64	76	56	56	67
за грабеж	389	183	200	151	127	172
за кражу	1863	854	910	827	936	1022
за незаконные действия и нару- шение правил обращения с нар- котическими веществами и пси- хотропными средствами	273	647	679	646	778	751
за нарушение правил дорожного движения и эксплуатации транс- портных средств, повлекшее по неосторожности смерть человека, двух или более лиц	63	33	79	44	46	49

СОСТАВ ОСУЖДЕННЫХ
(в процентах)

	2005	2010	2013	2014	2015	2016
Осуждено – всего	100	100	100	100	100	100
из них в возрасте, лет:						
14-17	9,4	4,4	3,9	2,9	2,4	2,4
18-24	27,9	27,9	23,9	25,6	23,3	20,9
25-29	16,9	21,5	19,2	18,0	19,2	20,7
30-49	35,4	38,7	44,7	45,4	47,3	46,8
50 и старше	10,4	7,5	8,3	8,1	7,9	9,2
Из общей численности осужденных:						
женщины	14,5	14,2	12,2	12,5	12,7	11,4
ранее судимые, включая лиц, имевших снятые и погашенные судимости	14,1	12,4	11,1	10,2	10,6	13,5
трудоспособные лица без оп- ределенных занятий	58,1	66,5	68,3	68,8	71,0	69,7

МЕТОДОЛОГИЧЕСКИЕ ПОЯСНЕНИЯ

Преступность – социально-правовое явление, включающее преступления, совершенные на конкретной территории в течение определенного периода времени, и характеризующееся количественными и качественными показателями.

Преступление – виновно совершенное общественно опасное деяние, запрещенное Уголовным кодексом Российской Федерации под угрозой наказания.

Зарегистрированное преступление – выявленное и официально взятое на учет органами внутренних дел общественно опасное деяние, предусмотренное уголовным законодательством. Регистрация преступлений и лиц, их совершивших, осуществляется всеми правоохранительными органами, осуществляющими в пределах своей компетенции уголовное преследование.

Грабёж - открытое хищение чужого имущества.

Разбой – нападение в целях хищения чужого имущества, совершенное с применением насилия, опасного для жизни или здоровья, либо с угрозой применения такого насилия.

Кража – тайное хищение чужого имущества.

Лица, совершившие преступления – официально взятые на учет органами внутренних дел лица, на которых заведены уголовные дела.

Преступность несовершеннолетних – совокупность преступлений, совершенных подростками, которым ко времени совершения преступления исполнилось четырнадцать, но не исполнилось восемнадцати лет.

В **численность осужденных** входят лица, в отношении которых судами вынесены обвинительные приговоры, вступившие в законную силу.

11. ПРОИЗВОДСТВО ВАЛОВОГО РЕГИОНАЛЬНОГО ПРОДУКТА. ОСНОВНЫЕ ФОНДЫ

Раздел содержит региональные показатели системы национальных счетов, а также макроэкономические показатели национального богатства.

ПРОИЗВОДСТВО ВАЛОВОГО РЕГИОНАЛЬНОГО ПРОДУКТА

(в текущих ценах; млн. рублей)

	2005	2010	2013	2014	2015 ¹⁾
Выпуск в основных ценах	169643,7	361285,2	559159,5	587695,8	632676,7
Промежуточное потребление	85261,0	182157,3	279873,0	292084,1	316596,6
Валовой региональный продукт в основных ценах	84382,7	179127,9	279286,5	295611,7	316080,1

¹⁾ Предварительные данные.

СТРУКТУРА ВАЛОВОЙ ДОБАВЛЕННОЙ СТОИМОСТИ ПО ВИДАМ ЭКОНОМИЧЕСКОЙ ДЕЯТЕЛЬНОСТИ

(в процентах к итогу)

	2005	2010	2013	2014	2015 ¹⁾
Сельское хозяйство, охота и лесное хозяйство	11,9	8,4	7,8	9,1	9,9
Рыболовство, рыбоводство	0,1	0,1	0,0	0,0	0,0
Добыча полезных ископаемых	0,4	0,3	0,4	0,4	0,3
Обрабатывающие производства	23,1	27,5	26,1	26,7	28,7
Производство и распределение электроэнергии, газа и воды	6,0	5,9	5,0	4,5	3,8
Строительство	5,7	4,5	6,7	5,2	5,1
Оптовая и розничная торговля; ремонт автотранспортных средств, мотоциклов, бытовых изделий и предметов личного пользования	19,5	18,3	18,8	18,3	17,5
Гостиницы и рестораны	0,7	0,7	0,7	0,7	0,7
Транспорт и связь	12,5	9,5	8,8	9,0	8,9
Финансовая деятельность	0,0	0,5	0,3	0,3	0,4
Операции с недвижимым имуществом, аренда и предоставление услуг	5,4	7,1	7,7	8,0	7,9
Государственное управление и обеспечение военной безопасности; социальное страхование	5,4	7,5	7,3	7,3	6,8
Образование	4,3	4,4	4,4	4,5	4,4
Здравоохранение и предоставление социальных услуг	4,1	4,3	4,8	4,8	4,5
Предоставление прочих коммунальных, социальных и персональных услуг	0,9	1,0	1,2	1,2	1,1
Итого валовая добавленная стоимость в основных ценах	100	100	100	100	100

¹⁾ Предварительные данные.

ИНДЕКСЫ ФИЗИЧЕСКОГО ОБЪЕМА ВАЛОВОЙ ДОБАВЛЕННОЙ СТОИМОСТИ ПО ВИДАМ ЭКОНОМИЧЕСКОЙ ДЕЯТЕЛЬНОСТИ

(в процентах к предыдущему году)

	2005	2010	2013	2014	2015
Сельское хозяйство, охота и лесное хозяйство	100,7	69,3	95,7	104,8	109,2
Рыболовство, рыбоводство	125,0	93,9	107,9	90,5	77,8
Добыча полезных ископаемых	91,4	112,6	109,2	87,6	84,2
Обрабатывающие производства	106,5	119,6	107,9	103,6	103,8
Производство и распределение электроэнергии, газа и воды	102,4	106,9	96,0	84,7	84,9
Строительство	115,6	114,1	140,2	79,9	97,3
Оптовая и розничная торговля; ремонт автотранспортных средств, мотоциклов, бытовых изделий и предметов личного пользования	106,6	112,8	101,4	95,2	91,4
Гостиницы и рестораны	119,7	92,3	109,7	93,8	96,9
Транспорт и связь	101,7	103,5	87,0	109,9	96,7
Финансовая деятельность	82,2	83,6	74,4	94,1	111,2
Операции с недвижимым имуществом, аренда и предоставление услуг	88,5	102,3	105,9	101,0	91,4
Государственное управление и обеспечение военной безопасности; социальное страхование	119,9	98,5	102,0	99,8	96,8
Образование	115,1	97,0	94,8	101,7	102,3
Здравоохранение и предоставление социальных услуг	107,6	101,0	95,3	97,4	98,1
Предоставление прочих коммунальных, социальных и персональных услуг	105,8	102,6	95,5	92,8	91,9
Итого валовая добавленная стоимость в основных ценах	105,7	104,5	102,5	99,0	98,1

ИСПОЛЬЗОВАНИЕ ВАЛОВОГО РЕГИОНАЛЬНОГО ПРОДУКТА

(в текущих ценах; млн. рублей)

	2005	2010	2013	2014	2015 ¹⁾
Валовой региональный продукт в основных ценах - всего	84382,7	179127,9	279286,5	295611,7	316080,1
<i>Расходы на конечное потребление</i>	68108,0	170763,9	246247,1	267276,0	282990,4
в том числе:					
конечное потребление домашних хозяйств	50656,6	130317,6	182700,5	202339,0	217175,5
потребление государственных учреждений, оказывающих индивидуальные услуги, и некоммерческих организаций, обслуживающих домашние хозяйства	10844,5	22075,8	35336,7	36912,2	37700,6
потребление государственных учреждений, оказывающих коллективные услуги	6606,9	18370,5	28209,9	28024,8	28114,4
<i>Валовое накопление основного капитала (включая приобретение за вычетом выбытия ценностей)</i>	23915,6	39758,3	76871,3	60051,3	53653,9

¹⁾ Предварительные данные.

ФАКТИЧЕСКОЕ КОНЕЧНОЕ ПОТРЕБЛЕНИЕ ДОМАШНИХ ХОЗЯЙСТВ

(в текущих рыночных ценах; млн. рублей)

	2005	2010	2013	2014	2015 ¹⁾
Фактическое конечное потребление домашних хозяйств	61501,1	152393,4	218037,2	239251,2	254876,1
в том числе:					
расходы на конечное потребление домашних хозяйств	50656,6	130317,6	182700,5	202339,0	217175,5
из них:					
расходы на покупку товаров	35253,3	94725,6	138422,0	153254,8	164206,9
расходы на покупку услуг	10033,1	26817,8	34412,5	36801,2	40704,4
поступление товаров и услуг в натуральной форме	5370,2	8774,2	9866,0	12283,0	12264,2
социальные трансферты в натуральной форме	10844,5	22075,8	35336,7	36912,2	37700,6
Фактическое конечное потребление домашних хозяйств на душу населения, рублей	51503,8	131734,6	190801,0	210212,3	225002,3

¹⁾ Предварительные данные.

ВАЛОВОЙ РЕГИОНАЛЬНЫЙ ПРОДУКТ ПО ИСТОЧНИКАМ ДОХОДОВ

(в текущих ценах; млн. рублей)

	2013	2014	2015 ¹⁾	Структура, в		
				2013	2014	2015 ¹⁾
Валовой региональный продукт	279286,5	295611,7	316080,1	100	100	100
в том числе:						
оплата труда наемных работников ²⁾	130510,5	132668,3	138642,2	46,7	44,9	43,9
другие чистые налоги на производство	5621,1	6333,1	6932,8	2,0	2,1	2,2
валовая прибыль экономики и валовые смешанные доходы	143154,9	156610,3	170505,1	51,3	53,0	53,9

¹⁾ Предварительные данные.

²⁾ Без учета скрытой оплаты труда.

ОСНОВНЫЕ ФОНДЫ ПО ВИДАМ ЭКОНОМИЧЕСКОЙ ДЕЯТЕЛЬНОСТИ

(на конец года; по полной учетной стоимости; млн. рублей)

	2005	2010	2013	2014	2015
Все основные фонды	289479	577233	671471	748637	807575
в том числе:					
сельское хозяйство, охота и лесное хозяйство	14790	33392	31145	36735	38660
рыболовство, рыбоводство	101	154	133	223	308
добыча полезных ископаемых	492	1992	1335	1496	1396
обрабатывающие производства	30209	83531	116934	132874	159807
производство и распределение электроэнергии, газа и воды	58695	40829	39653	43138	50265
строительство	27939	8363	7247	10782	9841
оптовая и розничная торговля; ремонт автотранспортных средств, мотоциклов, бытовых изделий и предметов личного пользования	3434	12386	17155	20037	20142
гостиницы и рестораны	876	1937	2354	2437	2221
транспорт и связь	64547	200301	254751	286519	302823
финансовая деятельность	1224	4289	10892	10957	11427
операции с недвижимым имуществом, аренда и предоставление услуг	64610	89817	85446	96925	97608
государственное управление и обеспечение военной безопасности; социальное страхование	6262	64809	57322	54908	59597
образование	9419	18678	21212	24658	27518
здравоохранение и предоставление социальных услуг	5525	12658	19627	20243	20338
предоставление прочих коммунальных, социальных и персональных услуг	1356	4097	6265	6705	5624

**КОЭФФИЦИЕНТЫ ОБНОВЛЕНИЯ ОСНОВНЫХ ФОНДОВ
ПО ВИДАМ ЭКОНОМИЧЕСКОЙ ДЕЯТЕЛЬНОСТИ**

(в фактических ценах; в процентах к наличию на конец года)

	2005	2010	2013	2014	2015
Все основные фонды	4,6	5,1	10,0	6,3	7,7
в том числе:					
сельское хозяйство, охота и лесное хозяйство	11,1	6,7	11,7	19,5	11,1
рыболовство, рыбоводство	11,9	5,2	3,0	3,6	4,0
добыча полезных ископаемых	3,3	0,8	7,7	4,6	7,9
обрабатывающие производства	13,6	7,1	22,8	14,0	14,8
производство и распределение электроэнергии, газа и воды	2,9	15,1	7,7	7,4	15,3
строительство	1,2	3,3	7,4	12,8	2,8
оптовая и розничная торговля; ремонт автотранспортных средств, мотоциклов, бытовых изделий и предметов личного пользования	16,5	9,5	12,4	10,0	7,5
гостиницы и рестораны	3,4	1,0	12,1	1,2	4,2
транспорт и связь	3,4	2,7	6,2	1,2	4,7
финансовая деятельность	9,4	6,7	10,2	2,5	2,1
операции с недвижимым имуществом, аренда и предоставление услуг	1,9	2,5	4,7	4,9	5,7
государственное управление и обеспечение военной безопасности; социальное страхование	6,6	4,1	11,1	4,0	3,7
образование	4,0	5,1	9,8	6,0	2,7
здравоохранение и предоставление социальных услуг	6,8	12,9	4,9	2,3	1,7
предоставление прочих коммунальных, социальных и персональных услуг	8,3	11,7	4,8	3,7	15,7

КОЭФФИЦИЕНТЫ ВЫБЫТИЯ ОСНОВНЫХ ФОНДОВ ПО ВИДАМ ЭКОНОМИЧЕСКОЙ ДЕЯТЕЛЬНОСТИ

(в фактических ценах; в процентах к наличию на начало года)

	2005	2010	2013	2014	2015
Все основные фонды	0,7	0,6	0,5	0,6	0,5
в том числе:					
сельское хозяйство, охота и лесное хозяйство	4,5	2,6	2,6	3,7	1,8
рыболовство, рыбоводство	2,2	0,7	4,4	0,8	0,0
добыча полезных ископаемых	1,2	0,5	0,7	1,6	0,5
обрабатывающие производства	1,4	1,0	1,0	0,8	0,6
производство и распределение электроэнергии, газа и воды	0,2	0,3	0,3	0,4	0,8
строительство	0,3	2,1	1,1	1,3	0,4
оптовая и розничная торговля; ремонт автотранспортных средств, мотоциклов, бытовых изделий и предметов личного пользования	1,9	0,8	1,1	0,8	1,1
гостиницы и рестораны	0,1	0,0	1,1	0,4	2,0
транспорт и связь	0,3	0,3	0,1	0,1	0,2
финансовая деятельность	0,9	1,4	0,6	1,6	1,4
операции с недвижимым имуществом, аренда и предоставление услуг	0,2	0,2	0,2	0,4	0,2
государственное управление и обеспечение военной безопасности; социальное страхование	1,2	0,5	0,7	0,7	0,2
образование	1,1	0,7	0,7	0,7	1,6
здравоохранение и предоставление социальных услуг	1,5	1,0	0,7	0,9	0,7
предоставление прочих коммунальных, социальных и персональных услуг	1,9	0,8	0,4	1,1	1,0

**СТЕПЕНЬ ИЗНОСА ОСНОВНЫХ ФОНДОВ
ПО ВИДАМ ЭКОНОМИЧЕСКОЙ ДЕЯТЕЛЬНОСТИ**

(на конец года; в процентах)

	2005	2010	2013	2014	2015
Все основные фонды	47,0	52,3	49,0	52,5	51,2
в том числе:					
сельское хозяйство, охота и лесное хозяйство	44,0	45,4	35,9	33,4	34,5
рыболовство, рыбоводство	55,4	57,8	57,1	72,6	72,6
добыча полезных ископаемых	37,8	43,2	53,6	67,4	65,8
обрабатывающие производства	46,8	51,9	45,4	44,3	45,6
производство и распределение электроэнергии, газа и воды	54,4	47,8	40,7	43,2	39,2
строительство	56,8	59,6	50,9	50,8	57,1
оптовая и розничная торговля; ремонт автотранспортных средств, мотоциклов, бытовых изделий и предметов личного пользования	35,6	23,8	34,4	46,8	42,6
гостиницы и рестораны	28,4	38,7	38,3	43,7	41,6
транспорт и связь	48,4	54,9	58,5	64,8	62,0
финансовая деятельность	24,0	32,3	30,4	42,6	41,1
операции с недвижимым имуществом, аренда и предоставление услуг	34,8	40,7	31,6	35,2	33,5
государственное управление и обеспечение военной безопасности; социальное страхование	51,2	74,6	65,5	67,8	69,2
образование	51,7	56,0	46,4	47,6	42,9
здравоохранение и предоставление социальных услуг	53,0	48,2	43,2	51,6	51,2
предоставление прочих коммунальных, социальных и персональных услуг	33,6	38,4	34,0	39,8	41,1

МЕТОДОЛОГИЧЕСКИЕ ПОЯСНЕНИЯ

Система национальных счетов (СНС) – система взаимосвязанных показателей, применяемая для описания и анализа макроэкономических процессов более чем в 150 странах мира с рыночной экономикой. Суть СНС сводится к формированию обобщающих показателей развития экономики на различных стадиях процесса воспроизводства и взаимной увязке этих показателей между собой. Каждой стадии воспроизводства (стадии производства, использования на конечное потребление и накопление и др.) соответствует специальный счет или группа.

Выпуск товаров и услуг представляет собой суммарную стоимость товаров и услуг, являющихся результатом производственной деятельности единиц - резидентов экономики в отчетном периоде.

Текущие цены могут быть основными и рыночными. Основными называются цены, включающие субсидии на продукты, но не включающие налоги на продукты. В основных ценах принято исчислять выпуск в отраслевом разрезе. В рыночных ценах исчисляются показатели выпуска и валового внутреннего продукта на уровне экономики в целом.

Промежуточное потребление состоит из стоимости товаров и услуг, которые трансформируются или полностью потребляются в процессе производства в отчетном периоде.

Валовая добавленная стоимость исчисляется на уровне отраслей экономики как разность между выпуском товаров и услуг и промежуточным потреблением. Термин "валовая" указывает на то, что показатель определен до вычета потребления основного капитала.

Валовой региональный продукт (ВРП) области представляет собой конечный результат производственной деятельности предприятий, организаций и домашних хозяйств, участвующих в экономической деятельности на территории области. Рассчитывается как сумма валовых добавленных стоимостей в основных ценах всех видов экономической деятельности (ОКВЭДов).

Другие налоги на производство - это налоги, связанные с использованием факторов производства (труда, земли, капитала), а также платежи за лицензии и разрешение заниматься какой-либо деятельностью или другие обязательные платежи, уплата которых необходима для деятельности производящей единицы - резидента. Они не включают в себя любые налоги на прибыль или иные доходы, получаемые предприятием. К ним относятся: налог на имущество предприятий, земельный налог, транспортный налог (юридических лиц и индивидуальных предпринимателей), лицензионные сборы и некоторые другие.

На стадии использования валовой региональный продукт рассчитывается как сумма конечного потребления товаров и услуг, валового накопления и сальдо внешней торговли. В настоящее время на региональном уровне рассчитываются отдельные элементы счета использования доходов – конечное потребление товаров и услуг.

Конечное потребление складывается из расходов на конечное потребление домашних хозяйств, расходов государственных учреждений на индивидуальные товары и услуги и на коллективные услуги, расходов на конечное потребление некоммерческих организаций, обслуживающих домашние хозяйства.

Расходы на конечное потребление домашних хозяйств включают расходы домашних хозяйств на приобретение потребительских товаров и услуг во всех торговых организациях, на рынках и через неорганизованную (уличную) торговлю, организациях бытового и жилищно-коммунального обслуживания населения, пассажирского транспорта, связи, гостиницах, учреждениях культуры, здравоохранения, образования и др., а также стоимость товаров и услуг, потребленных в натуральной форме - произведенных для собственного конечного использования, полученных в качестве оплаты труда или гуманитарной помощи.

Расходы государственного управления на индивидуальные товары и услуги состоят из расходов сектора государственных учреждений на потребительские товары и услуги, предназначенные для индивидуального потребления. Такие расходы финансируются за счет государственного бюджета и внебюджетных фондов из средств, полученных в результате сбора налогов и из других доходов государства. В эти расходы включаются расходы организаций, оказывающих бесплатные (для населения) услуги в области образования, здравоохранения, культуры.

Расходы государственного управления на коллективные услуги. Этот показатель отличается от предыдущего тем, что в нем учитываются услуги, оказываемые за счет государственного бюджета предприятиями и организациями, которые удовлетворяют потребности не отдельных домохозяйств, а общества в целом или отдельных групп населения. В этот показатель включаются расходы на оборону, общее государственное управление, а также расходы на нерыночную науку, услуги организаций, обслуживающих сельское хозяйство и другие.

Расходы на конечное потребление некоммерческих организаций, обслуживающих домашние хозяйства – расходы общественных организаций (политических партий, религиозных организаций, профсоюзов, общественных объединений), в отношении которых условно считается, что они предоставляют только индивидуальные товары и услуги. Сюда же включается стоимость нерыночных услуг, оказываемых самостоятельными социально-культурными подразделениями корпораций и квази-корпораций своим работникам.

Валовое накопление включает валовое накопление основного капитала, изменение запасов материальных оборотных средств и чистое приобретение ценностей.

В целях отражения стоимостной структуры ВРП с точки зрения образования доходов в настоящем сборнике приводятся данные об оплате труда, валовой прибыли (валовом смешанном доходе) и чистых налогах на производство.

Оплата труда наемных работников представляет собой вознаграждение в денежной или натуральной форме, выплачиваемое работодателем наемному работнику за работу, выполненную в отчетном периоде.

Она учитывается на основе начисленных сумм и включает в себя налоги на доходы и другие выплаты, которые подлежат уплате наемными работниками, даже если они фактически удерживаются нанимателями в административных интересах или по иным причинам, и выплачиваются непосредственно органам социального страхования, налоговым службам от лица наемного работника.

Основные фонды составляют важнейшую часть национального богатства области.

К основным фондам относятся здания, сооружения, машины и оборудование, транспортные средства, рабочий и продуктивный скот и другие виды основных фондов.

В составе основных фондов учтены основные фонды организаций всех форм собственности, а также находящиеся в собственности физических лиц (жилые дома и основные фонды личного подсобного хозяйства - хозяйственные постройки, многолетние насаждения, рабочий и продуктивный скот; основные фонды, используемые гражданами для предпринимательской деятельности без образования юридического лица).

Все основные фонды, принадлежащие юридическим и физическим лицам, учитываются в балансах основных фондов по полной учетной и остаточной балансовой стоимости в смешанных ценах. На основании данных этого баланса определяются показатели наличия и состояния основных фондов по их полному кругу.

Полная учетная и остаточная балансовая стоимость основных фондов учитываются в смешанных ценах, так как часть инвентарных объектов отражается в балансах организаций по восстановительной стоимости на момент последней проведенной переоценки, а другая часть, не проходившая переоценку, - в ценах приобретения.

Начиная с 2011 года наличие основных фондов на конец года показывается с учетом переоценки, проведенной коммерческими организациями на конец отчетного года. Показатели динамики основных фондов рассчитаны без учета переоценки на конец года, чтобы исключить влияние переоценки на движение основных фондов.

Коэффициент обновления основных фондов – это отношение основных фондов, введенных в действие в течение года, к их наличию на конец года, в процентах. Этот показатель отражает удельный вес новых (введенных за год) основных фондов в их общем объеме.

Коэффициент выбытия основных фондов – это отношение ликвидированных за год основных фондов к их наличию на начало года, в процентах. Данный показатель, наряду с коэффициентом обновления, характеризует интенсивность процесса обновления основных фондов.

Степень износа основных фондов – отношение накопленного к определенной дате износа имеющихся основных фондов (разницы их полной учетной и остаточной балансовой стоимости) к полной учетной стоимости этих основных фондов на ту же дату, в процентах.

Износ основных фондов – это частичная или полная утрата основными фондами потребительских свойств и стоимости в процессе эксплуатации, под воздействием сил природы и вследствие технического прогресса. Нормы и методы начисления износа определяются порядком бухгалтерского, налогового и статистического учета.

12. ПРЕДПРИЯТИЯ И ОРГАНИЗАЦИИ

В разделе приводятся данные о предприятиях и организациях Рязанской области, полученные на основе сведений о государственной регистрации, предоставляемых органами ФНС России по Рязанской области из Единого государственного реестра юридических лиц, а также с использованием сведений о государственной регистрации юридических лиц, поступивших в органы государственной статистики до вступления в действие Федерального закона «О государственной регистрации юридических лиц и индивидуальных предпринимателей», не перерегистрированных и не ликвидированных в установленном порядке.

ОБЩАЯ ХАРАКТЕРИСТИКА ПРЕДПРИЯТИЙ И ОРГАНИЗАЦИЙ

РАСПРЕДЕЛЕНИЕ ПРЕДПРИЯТИЙ И ОРГАНИЗАЦИЙ ПО ВИДАМ ЭКОНОМИЧЕСКОЙ ДЕЯТЕЛЬНОСТИ

(на 1 января, единиц)

	2006	2011	2014	2015	2016	2017
Всего	32179	33643	33226	33935	33880	32556
в том числе:						
сельское хозяйство, охота и лесное хозяйство	3060	2650	2166	2110	1605	997
рыболовство, рыбоводство	25	29	31	33	30	26
добыча полезных ископаемых	83	120	98	100	102	100
обрабатывающие производства	3472	3175	3332	3351	3338	3342
производство и распределение электроэнергии, газа и воды	107	199	193	194	196	209
строительство	2509	2967	3134	3253	3393	3622
оптовая и розничная торговля; ремонт автотранспортных средств, мотоциклов, бытовых изделий и предметов личного пользования	9656	9688	9322	9769	10136	10435
гостиницы и рестораны	355	605	655	684	674	659
транспорт и связь	1000	1407	1608	1726	1763	1865
финансовая деятельность	443	396	424	430	427	388
операции с недвижимым имуществом, аренда и предоставление услуг	3922	5142	5354	5384	5435	5503
государственное управление и обеспечение военной безопасности; социальное страхование	1198	1297	1152	1155	1134	1134
образование	1685	1594	1433	1427	1362	1303
здравоохранение и предоставление социальных услуг	1012	1104	1143	1156	1161	610
предоставление прочих коммунальных, социальных и персональных услуг	3652	3270	3181	3163	3124	2363

РАСПРЕДЕЛЕНИЕ ПРЕДПРИЯТИЙ И ОРГАНИЗАЦИЙ ПО ФОРМАМ СОБСТВЕННОСТИ

(на 1 января; единиц)

	2006	2011	2014	2015	2016	2017
Число предприятий, организаций - всего	32179	33643	33226	33935	33880	32556
в том числе:						
государственная собственность	1051	931	1448	1457	1420	846
муниципальная собственность	4330	4132	3088	2985	2893	2087
собственность общественных и религиозных организаций (объединений)	2252	1699	1578	1555	1505	1440
частная собственность	23514	26186	26412	27257	27487	27626
прочие формы собственности, включая смешанную собственность, собственность иностранных юридических лиц, граждан и лиц без гражданства	1032	695	700	681	575	557

СТРУКТУРА ПРЕДПРИЯТИЙ И ОРГАНИЗАЦИЙ ПО ФОРМАМ СОБСТВЕННОСТИ

(на 1 января; в процентах к итогу)

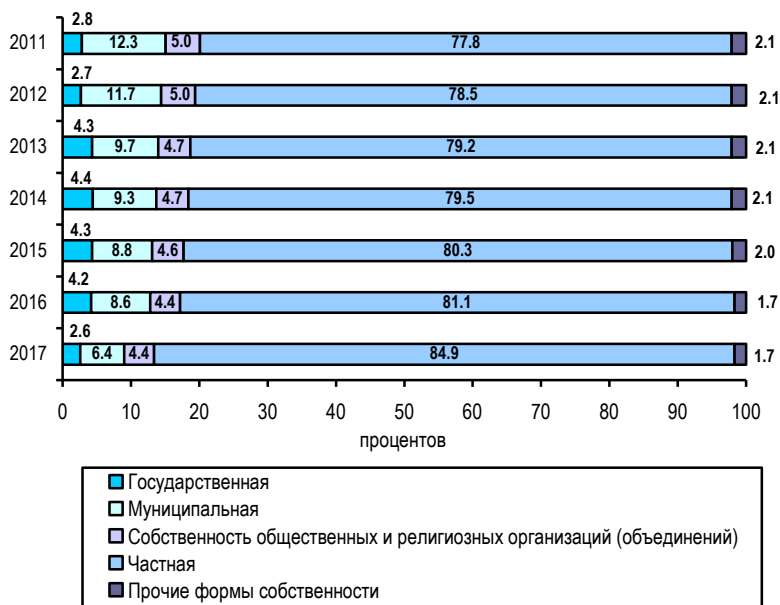

МАЛОЕ ПРЕДПРИНИМАТЕЛЬСТВО¹⁾

ЧИСЛО МАЛЫХ ПРЕДПРИЯТИЙ ПО ВИДАМ ЭКОНОМИЧЕСКОЙ ДЕЯТЕЛЬНОСТИ¹⁾

(на конец года, единиц)

	2015	2016	
	малые предприятия (без микропредприятий) ²⁾	всего	в том числе микропредприятия
Всего	2041	20482	18615
из них по видам экономической деятельности:			
сельское хозяйство, охота и лесное хозяйство	137	700	584
рыболовство, рыбоводство	-	17	17
добыча полезных ископаемых	5	82	76
обрабатывающие производства	396	2396	2031
производство и распределение электроэнергии, газа и воды	24	123	94
строительство	284	2784	2547
оптовая и розничная торговля; ремонт автотранспортных средств, мотоциклов, бытовых изделий и предметов личного пользования	582	7603	7071
гостиницы и рестораны	57	551	508
транспорт и связь	90	1358	1270
из них связь	7	92	88
операции с недвижимым имуществом, аренда и предоставление услуг	374	3697	3353
образование	4	74	68
здравоохранение и предоставление социальных услуг	34	375	323
предоставление прочих коммунальных, социальных и персональных услуг	42	527	491

¹⁾ Юридические лица, без учета организаций, не представивших отчетность два года подряд и организаций, признанных судом банкротами.

²⁾ В связи с проведением сплошного обследования малого и среднего бизнеса за 2015 год, форма №МП(микро) отменена. Уточненные данные по микропредприятиям будут опубликованы в июне 2017 года.

¹⁾ Без учета изменений критериев отнесения организаций к субъектам малого и среднего предпринимательства, установленных Федеральным законом от 29.06.2015 №156-ФЗ и постановлением Правительства России от 13.07.2015 №702 в 2015 году; в 2016 году - Федеральным законом от 29.12.2015 №408-ФЗ, от 23.06.2016 № 222-ФЗ, от 03.07.2016 № 265-ФЗ, без учета постановления Правительства России от 04.04.2016 №265.

ЧИСЛЕННОСТЬ РАБОТНИКОВ И ОБОРОТ МАЛЫХ ПРЕДПРИЯТИЙ (БЕЗ МИКРО-ПРЕДПРИЯТИЙ) ПО ВИДАМ ЭКОНОМИЧЕСКОЙ ДЕЯТЕЛЬНОСТИ¹⁾ в 2016 г.

	<i>Среднеспи- сочная числен- ность работников (без внеш- них совме- стителей), человек</i>	<i>Средняя числен- ность внешних совмести- телей, человек</i>	<i>Средняя числен- ность работников, выполняв- ших работы по догово- рам граж- данско- правового характера, человек</i>	<i>Оборот, млн. руб- лей</i>
Всего	47757	2378	578	119544,4
из нее по видам экономической деятельности:				
сельское хозяйство, охота и лес- ное хозяйство	4043	242	30	7473,4
добыча полезных ископаемых	217	9	2	134,6
обрабатывающие производства	11097	197	178	24242,0
производство и распределение электроэнергии, газа и воды	947	57	10	619,4
строительство	6902	144	99	15009,3
оптовая и розничная торговля; ремонт автотранспортных средств, мотоциклов, бытовых изделий и предметов личного пользования	8252	467	22	57325,0
гостиницы и рестораны	1054	29	18	1145,1
транспорт и связь	3233	16	8	4686,2
из них связь	82	-	3	67,8
операции с недвижимым имущест- вом, аренда и предоставление услуг	9585	793	84	7381,2
государственное управление и обеспечение военной безопасно- сти; социальное страхование	... ²⁾	... ²⁾	... ²⁾	... ²⁾
образование	126	52	14	94,1
здравоохранение и предоставле- ние социальных услуг	1027	349	27	712,5
предоставление прочих комму- нальных, социальных и персо- нальных услуг	967	9	23	634,4

¹⁾ Данные выборочных обследований малых предприятий.

²⁾ Данные конфиденциальные.

МЕТОДОЛОГИЧЕСКИЕ ПОЯСНЕНИЯ

Государственной собственностью в Российской Федерации является имущество, принадлежащее на праве собственности Российской Федерации (федеральная собственность), и имущество, принадлежащее на праве собственности субъектам Российской Федерации – республикам, краям, областям, городам федерального значения, автономной области, автономным округам (собственность субъектов Российской Федерации).

Земля и другие природные ресурсы, не находящиеся в собственности граждан, юридических лиц либо муниципальных образований, являются государственной собственностью.

Имущество, принадлежащее на праве собственности городским и сельским поселениям, а также другим муниципальным образованиям, является **муниципальной собственностью**.

Частной собственностью является имущество, принадлежащее на праве собственности гражданам и юридическим лицам, за исключением отдельных видов имущества, которое в соответствии с законом не может принадлежать гражданам или юридическим лицам.

Граждане и юридические лица являются собственниками имущества, переданного им в качестве вкладов (взносов) их учредителями (участниками, членами), а также имущества, приобретенного ими по иным основаниям.

Собственностью общественного объединения (организации) является имущество, необходимое для материального обеспечения деятельности общественного объединения, указанной в его уставе, кроме имущества, которое по соображениям государственной и общественной безопасности либо в соответствии с международными договорами Российской Федерации не может находиться в собственности общественного объединения.

Малые предприятия. В соответствии с Федеральным законом "О развитии малого и среднего предпринимательства в Российской Федерации" от 24 июля 2007 г. № 209-ФЗ (статья 4) к малым предприятиям (юридическим лицам) относятся зарегистрированные в соответствии с законодательством Российской Федерации хозяйственные общества, хозяйственные партнерства, производственные кооперативы, потребительские кооперативы, крестьянские (фермерские) хозяйства и индивидуальные предприниматели., соответствующие следующим условиям:

1) суммарная доля участия Российской Федерации, субъектов Российской Федерации, муниципальных образований, общественных и религиозных организаций (объединений), благотворительных и иных фондов в уставном (складочном) капитале (паевом фонде) указанных юридических лиц не должна превышать 25% (за исключением суммарной доли участия, входящей в состав активов акционерных инвестиционных фондов, состав имущества закрытых паевых инвестиционных фондов, состав общего имущества инвестиционных товариществ), доля участия, принадлежащая одному или нескольким юридическим лицам, не являющимся субъектами малого и среднего предпринимательства, не должна превышать 49% каждая;

2) средняя численность работников за предшествующий календарный год не должна превышать 100 человек включительно;

3) выручка от реализации товаров (работ, услуг) без учета налога на добавленную стоимость за предшествующий календарный год не должна превышать предельного значения, установленных Федеральным законом от 29.06.2015 г. №156-ФЗ и постановлением Правительством Российской Федерации от 4 апреля 2016 г. № 265 "О предельных значениях дохода, полученного от осуществления предпринимательской деятельности, для каждой категории субъектов малого и среднего предпринимательства".

В разделе приводятся данные по малым предприятиям - юридическим лицам (без микропредприятий) с выручкой от реализации товаров (работ, услуг) от 120 млн. до 800 млн. рублей.

Категория субъекта малого или среднего предпринимательства определяется в соответствии с наибольшим по значению условием по средней численности работников или по выручке от реализации товаров (работ, услуг).

Средняя численность работников малого предприятия за календарный год определяется с учетом всех его работников, в том числе работников, работающих по гражданско-правовым договорам или по совместительству с учетом реально отработанного времени, работников представительств, филиалов и других обособленных подразделений малого предприятия.

Выборочные статистические обследования малых предприятий охватывают потребительские кооперативы, которые в рамках своей основной уставной деятельности занимаются хозяйственной деятельностью, получая прибыль.

Порядок осуществления выборочных обследований малых предприятий установлен Постановлением Правительства Российской Федерации от 16 февраля 2008г. № 79 "О порядке проведения выборочных статистических наблюдений за деятельностью субъектов малого и среднего предпринимательства".

Сведения о юридических лицах и об индивидуальных предпринимателях, отвечающих условиям отнесения к субъектам малого и среднего предпринимательства, вносятся в Единый реестр субъектов малого и среднего предпринимательства (<https://ofd.nalog.ru/>), ведение которого осуществляется Федеральной налоговой службой РФ.

13. ДОБЫЧА ПОЛЕЗНЫХ ИСКОПАЕМЫХ, ОБРАБАТЫВАЮЩИЕ ПРОИЗВОДСТВА, ПРОИЗВОДСТВО И РАСПРЕДЕЛЕНИЕ ЭЛЕКТРОЭНЕРГИИ, ГАЗА И ВОДЫ

В разделе приводится информация, характеризующая динамику производства по разделам ОКВЭД «Добыча полезных ископаемых», «Обрабатывающие производства», «Производство и распределение электроэнергии, газа и воды» и их подразделам, структуру отгруженной продукции (работ, услуг) по видам экономической деятельности, производство важнейших видов продукции, использование производственной мощности организаций по выпуску отдельных видов продукции, отдельные показатели финансово-хозяйственной деятельности организаций.

ОБЩЕЭКОНОМИЧЕСКИЕ ПОКАЗАТЕЛИ ДОБЫВАЮЩИХ, ОБРАБАТЫВАЮЩИХ ПРОИЗВОДСТВ, ПРОИЗВОДСТВА И РАСПРЕДЕЛЕНИЯ ЭЛЕКТРОЭНЕРГИИ, ГАЗА И ВОДЫ

СТРУКТУРА ОБЪЕМА ОТГРУЖЕННЫХ ТОВАРОВ СОБСТВЕННОГО ПРОИЗВОДСТВА, ВЫПОЛНЕННЫХ РАБОТ И УСЛУГ СОБСТВЕННЫМИ СИЛАМИ ПО ОТДЕЛЬНЫМ ВИДАМ ЭКОНОМИЧЕСКОЙ ДЕЯТЕЛЬНОСТИ

(в процентах к итогу)

	2005	2010	2013	2014	2015	2016 ¹⁾
Добыча полезных ископаемых	100	100	100	100	100	100
в том числе:						
добыча топливно-энергетических полезных ископаемых	14,9	10,9	20,3	9,2	10,3	11,1
добыча полезных ископаемых, кро- ме топливно-энергетических	85,1	89,1	79,7	90,8	89,7	88,9
Обрабатывающие производства	100	100	100	100	100	100
в том числе:						
производство пищевых продуктов, включая напитки, и табака	19,2	17,1	17,6	17,9	19,2	17,9
текстильное и швейное производство	1,1	1,0	0,8	0,6	0,5	0,4
производство кожи, изделий из кожи и производство обуви	4,6	3,0	2,3	2,7	2,9	3,1
обработка древесины и производст- во изделий из дерева	0,6	0,8	0,6	0,5	0,5	0,5
целлюлозно-бумажное производст- во; издательская и полиграфическая деятельность	1,2	1,5	1,3	1,0	0,9	0,9
производство кокса и нефтепродук- тов	20,5	20,2	20,9	20,3	20,4	20,8
химическое производство	3,6	2,4	1,3	1,1	1,3	2,9

Продолжение

	2005	2010	2013	2014	2015	2016 ¹⁾
производство резиновых и пластмассовых изделий	0,6	2,7	3,3	3,2	3,4	4,1
производство прочих неметаллических минеральных продуктов	11,4	11,6	14,0	14,4	14,1	13,0
металлургическое производство и производство готовых металлических изделий	6,4	8,5	7,5	7,6	7,2	6,7
производство машин и оборудования	5,4	4,8	4,5	4,0	3,5	3,8
производство электрооборудования, электронного и оптического оборудования	15,5	17,3	17,7	20,0	20,5	21,5
производство транспортных средств и оборудования	7,9	5,7	5,7	3,6	3,2	2,6
прочие производства	1,8	3,4	2,4	2,8	2,4	1,8
производство прочих материалов не включенных в другие группировки	0,3	0,1	0,1	0,1	0,1	0,0
Производство и распределение электроэнергии, газа и воды	100	100	100	100	100	100
в том числе:						
производство, передача и распределение электроэнергии, газа, пара и горячей воды	96,0	96,7	96,8	96,2	96,3	97,0
из них:						
производство, передача и распределение электроэнергии	75,2	70,2	69,2	68,6	64,7	66,7
производство и распределение газообразного топлива	3,4	4,3	5,1	4,8	4,7	3,9
производство, передача и распределение пара и горячей воды	17,5	22,1	22,5	22,9	26,8	26,4
сбор, очистка и распределение воды	4,0	3,3	3,2	3,8	3,7	3,0

¹⁾ Предварительные данные.

ИНДЕКСЫ ПРОИЗВОДСТВА ПО ВИДАМ ЭКОНОМИЧЕСКОЙ ДЕЯТЕЛЬНОСТИ
(1991=100)

	2005	2010	2013	2014	2015	2016 ¹⁾	2016 в % к 2015 ¹⁾
Индекс промышленного производства²⁾	54,3	70,1	82,0	83,6	81,3	82,0	100,8
Добыча полезных ископаемых	25,6	25,3	29,9	30,2	21,7	17,8	82,2
добыча топливно-энергетических полезных ископаемых	167,7	21,7	17,7	20,5	19,3	19,1	99,2
добыча полезных ископаемых, кроме топливно-энергетических	20,6	23,7	29,2	29,3	20,6	16,6	80,4
Обрабатывающие производства	52,2	71,1	86,7	90,4	89,9	90,1	100,2
производство пищевых продуктов, включая напитки, и табака	80,1	101,2	111,2	117,3	120,9	117,9	97,5
текстильное и швейное производство	18,5	20,3	18,8	17,0	14,6	16,9	115,6
производство кожи, изделий из кожи и производство обуви	60,6	49,4	43,8	44,4	40,8	44,9	110,1
обработка древесины и производство изделий из дерева	31,3	17,4	20,9	22,8	20,8	17,9	86,1
целлюлозно-бумажное производство; издательская и полиграфическая деятельность	246,7	459,4	414,6	389,3	437,6	417,9	95,5
производство кокса и нефтепродуктов	87,0	109,9	115,9	112,8	109,9	99,6	90,6
химическое производство	81,3	117,9	84,5	58,6	64,8	99,5	153,5
производство резиновых и пластмассовых изделий	168,4	348,2	725,7	821,5	798,5	636,4	79,7
производство прочих неметаллических минеральных продуктов	81,0	123,8	161,9	159,7	156,2	145,9	93,4
металлургическое производство и производство готовых металлических изделий	10,5	7,6	9,8	9,3	10,1	10,2	100,8

Продолжение

	2005	2010	2013	2014	2015	2016 ¹⁾	2016 в % к 2015 ¹⁾
производство машин и оборудования	17,1	15,5	21,7	19,4	19,8	21,6	109,2
производство электрооборудования, электронного и оптического оборудования	106,6	207,4	334,6	419,0	415,6	454,7	109,4
производство транспортных средств и оборудования	115,4	144,8	162,9	109,1	102,0	89,4	87,6
прочие производства	120,2	144,6	103,7	134,3	120,6	120,0	99,5
Производство и распределение электроэнергии, газа и воды	65,6	63,4	59,6	53,4	45,3	48,4	106,9

¹⁾ Предварительные данные.²⁾ Агрегированный индекс производства по видам экономической деятельности «Добыча полезных ископаемых», «Обрабатывающие производства», «Производство и распределение электроэнергии, газа и воды».

ОСНОВНЫЕ ПОКАЗАТЕЛИ РАБОТЫ ОРГАНИЗАЦИЙ ОТДЕЛЬНЫХ ВИДОВ ЭКОНОМИЧЕСКОЙ ДЕЯТЕЛЬНОСТИ

ОСНОВНЫЕ ПОКАЗАТЕЛИ РАБОТЫ ОРГАНИЗАЦИЙ ПО ВИДУ ЭКОНОМИЧЕСКОЙ ДЕЯТЕЛЬНОСТИ «ДОБЫЧА ПОЛЕЗНЫХ ИСКОПАЕМЫХ»

	2005	2010	2013	2014	2015	2016 ¹⁾
Объем отгруженных товаров собственного производства, выполненных работ и услуг собственными силами, млн.руб.	615,9	1526,8	2466,2	2033,3	1871,5	1411,6
Индекс производства, в процентах к предыдущему году	87,3	135,0	108,0	101,1	72,0	82,2
Среднегодовая численность работников организаций, человек	2169	1641	1606	1642	1385	1058
Сальдированный финансовый результат (прибыль минус убыток) ²⁾ , тыс.руб.	-10207	-614606	111991	59439	-79371	-69336
Рентабельность проданных товаров, продукции (работ, услуг) ²⁾ , процентов	-0,4	-12,3	11,3	6,1	0,3	-2,6

¹⁾ Предварительные данные.²⁾ По данным бухгалтерской отчетности.

**ДОБЫЧА И ПЕРЕРАБОТКА ОСНОВНЫХ ВИДОВ
ПОЛЕЗНЫХ ИСКОПАЕМЫХ**

	2010	2013	2014	2015	2016
Материалы строительные нерудные, тыс.м³	2262	3455	3231	2451	2162
в том числе:					
пески природные	1124	1730	1589	1195	1175
гранулы каменные, крошка и порошок; галька, гравий, щебень или камень дробленый	1138	1725	1642	1256	987

**ОСНОВНЫЕ ПОКАЗАТЕЛИ РАБОТЫ ОРГАНИЗАЦИЙ
ПО ВИДУ ЭКОНОМИЧЕСКОЙ ДЕЯТЕЛЬНОСТИ
«ОБРАБАТЫВАЮЩИЕ ПРОИЗВОДСТВА»**

	2005	2010	2013	2014	2015	2016 ⁽¹⁾
Объем отгруженных товаров собственного производства, выполненных работ и услуг собственными силами - всего, млн. руб.	53929,0	129846,9	191486,1	200669,3	224499,1	246843,0
из них:						
производство пищевых продуктов, включая напитки, и табака	10356,6	22178,5	33792,1	35823,5	43036,1	44077,1
текстильное и швейное производство	600,1	1321,4	1598,4	1181,7	1188,8	1060,2
производство кожи, изделий из кожи и производство обуви	2458,9	3861,2	4452,2	5429,2	6506,2	7626,8
обработка древесины и производство изделий из дерева	321,7	1077,6	1213,7	1060,6	1083,1	1223,1
целлюлозно-бумажное производство; издательская и полиграфическая деятельность	638,4	1966,9	2459,7	2019,7	2072,1	2140,8
производство кокса и нефтепродуктов	11059,4	26269,0	40027,8	40801,8	45733,4	51428,4
химическое производство	1966,8	3057,1	2395,3	2247,2	2848,2	7172,4
производство резиновых и пластмассовых изделий	303,8	3492,3	6269,6	6500,6	7719,0	10089,1
производство прочих неметаллических минеральных продуктов	6150,6	15028,7	26791,5	28974,5	31585,0	32124,3
металлургическое производство и производство готовых металлических изделий	3440,8	11063,9	14310,2	15308,7	16137,1	16430,2
производство машин и оборудования	2886,6	6168,7	8650,6	8021,8	7804,4	9335,8
производство электрооборудования, электронного и оптического оборудования	8381,3	22407,2	33838,9	40098,7	45931,4	52988,9

	2005	2010	2013	2014	2015	2016 ¹⁾
производство транспортных средств и оборудования	4267,7	7455,1	10832,0	7198,0	7147,4	6475,0
прочие производства	957,8	4354,8	4661,5	5713,2	5429,5	4388,4
Индекс производства – всего, в процентах к предыдущему году	107,3	114,2	107,5	104,2	99,4	100,2
из них:						
производство пищевых продуктов, включая напитки, и табака	101,1	109,0	101,8	105,5	103,1	97,5
текстильное и швейное производство	94,9	133,1	88,7	90,3	85,9	115,6
производство кожи, изделий из кожи и производство обуви	110,4	121,4	119,0	101,4	91,8	110,1
обработка древесины и производство изделий из дерева	85,8	108,4	117,2	108,9	91,1	86,1
целлюлозно-бумажное производство; издательская и полиграфическая деятельность	98,7	101,4	102,9	93,9	112,4	95,5
производство кокса и нефтепродуктов	122,0	112,9	105,9	97,3	97,4	90,6
химическое производство	162,9	135,7	68,0	69,4	110,5	153,5
производство резиновых и пластмассовых изделий	75,8	140,9	111,5	113,2	97,2	79,7
производство прочих неметаллических минеральных продуктов	91,6	117,8	104,2	98,6	97,8	93,4
металлургическое производство и производство готовых металлических изделий	107,9	117,2	112,3	95,7	108,7	100,8
производства машин и оборудования	92,8	99,5	85,4	89,2	102,3	109,2
производство электрооборудования, электронного и оптического оборудования	105,9	120,8	132,8	125,2	99,2	109,4
производство транспортных средств и оборудования	109,8	121,4	90,0	67,0	93,5	87,6
прочие производства	90,4	95,8	77,8	129,5	89,8	99,5
Среднегодовая численность работников организаций – всего, человек	84406	76595	79942	75652	73822	72905
Сальдированный финансовый результат (прибыль минус убыток) ²⁾ – всего, тыс. руб.	2774112	8500867	13817623	11437149	15394085	24368125
Рентабельность проданных товаров, продукции (работ, услуг) ²⁾ – всего, процентов	8,9	11,9	12,3	11,9	13,0	14,3

¹⁾ Предварительные данные.

²⁾ По данным бухгалтерской отчетности.

**ПРОИЗВОДСТВО ОСНОВНЫХ ВИДОВ ПИЩЕВЫХ ПРОДУКТОВ,
НАПИТКОВ И ТАБАЧНЫХ ИЗДЕЛИЙ**

	2010	2013	2014	2015	2016
Мясо и субпродукты пищевые убойных животных, тонн	14107	11520	12674	11246	11571
Мясо и субпродукты пищевые домашней птицы, тонн	18377	10585	2406	3367	3061
Полуфабрикаты мясные (мясосодержащие) охлажденные, тонн	13402	10066	3886	4300	4455
Полуфабрикаты мясные (мясосодержащие) подмороженные и замороженные, тонн	18326	19428	23886	27494	25944
Изделия колбасные, тонн	9123	7471	5224	3990	3180
Рыба и продукты рыбные переработанные и консервированные, тонн	8640,5	12521,6	9459,8	11228,7	9353,0
Молоко жидкое обработанное, тонн	76206	78370	78240	92916	103125
Масло сливочное и пасты масляные, тонн	2779	1865	2288	2464	2820
Сыры и продукты сырные, тонн	20092	18652	20134	18504	16290
Мука из зерновых культур, овощных и других растительных культур, смеси из них, тонн	198976	292992	370560	460205	455863
Крупа, мука грубого помола и гранулы из зерновых культур, не включенные в другие группировки, тонн	1392	3862	3880	5201	7061
Изделия хлебобулочные недлительного хранения, тыс. тонн	57,8	50,5	51,2	54,1	53,3
Изделия хлебобулочные длительного хранения, тыс. тонн	1,0	2,6	2,7	3,2	3,4
Кондитерские изделия, тонн	40331	48506	54748	49655	48692

**ПРОИЗВОДСТВО ОСНОВНЫХ ВИДОВ ПРОДУКЦИИ
ТЕКСТИЛЬНОГО И ШВЕЙНОГО ПРОИЗВОДСТВА**

	2010	2013	2014	2015	2016
Трикотажные изделия - всего, тыс. шт.	866,7	901,4	705,3	548,1	364,0
из них:					
верхний трикотаж	234,8	342,3	371,3	313,7	289,1
Швейные изделия, тыс. шт.					
в том числе:					
куртки теплые	48,3	21,5	22,0	32,3	30,1
платья, сарафаны женские или для девочек	20,5	36,1	23,9	47,4	37,4
брюки, бриджи, шорты	63,5	39,3	30,5	33,2	21,6
юбки и юбки-брюки женские или для девочек	33,7	31,5	31,1	18,9	17,5
блузки, рубашки и батники женские или для девочек, кроме трикотажных	41,7	36,5	21,5	19,5	36,4

**ПРОИЗВОДСТВО ОСНОВНЫХ ВИДОВ ПРОДУКЦИИ
ДЕРЕВООБРАБОТКИ**

	2010	2013	2014	2015	2016
Пиломатериалы (кроме шпал железнодорожных и трамвайных), тыс. м ³	40,9	68,6	92,2	74,8	67,7
Блоки оконные в сборе (комплектно), тыс. м ²	10,9	4,3	3,7	9,5	0,8
Блоки дверные в сборе (комплектно), тыс. м ²	9,5	9,5	221,0	189,9	58,9

**ПРОИЗВОДСТВО ОСНОВНЫХ ВИДОВ ПРОДУКЦИИ
ХИМИЧЕСКОГО ПРОИЗВОДСТВА**

(тыс. м³)

	2010	2013	2014	2015	2016
Азот	44558	52223	50267	48663	47203
Кислород	6401	13841	15209	12652	12682

**ПРОИЗВОДСТВО ОСНОВНЫХ ВИДОВ ПРОДУКЦИИ ПРОЧИХ
НЕМЕТАЛЛИЧЕСКИХ МИНЕРАЛЬНЫХ ПРОДУКТОВ**

	2010	2013	2014	2015	2016
Конструкции и детали сборные железобетонные, тыс. м ³	325,4	452,0	459,3	384,5	315,0
Блоки стеновые крупные (включая блоки стен подвалов) из бетона, млн. усл. кирпичей	36,6	49,9	34,2	21,2	17,6
Кирпич керамический неогнеупорный строительный, млн усл. кирпичей	62,6	53,9	54,6	58,7	60,0
Материалы кровельные и гидроизоляционные рулонные из асфальта или аналогичных материалов, млн. м ²	92,5	118,8	116,6	133,9	130,4

**ОСНОВНЫЕ ПОКАЗАТЕЛИ РАБОТЫ ОРГАНИЗАЦИЙ
ПО ВИДУ ЭКОНОМИЧЕСКОЙ ДЕЯТЕЛЬНОСТИ
«ПРОИЗВОДСТВО И РАСПРЕДЕЛЕНИЕ ЭЛЕКТРОЭНЕРГИИ, ГАЗА И ВОДЫ»**

	2005	2010	2013	2014	2015	2016 ¹⁾
Объем отгруженных товаров собственного производства, выполненных работ и услуг собственными силами, млн.руб.	16107,9	29031,4	36072,1	35038,2	32245,4	39346,7
Индекс производства, в процентах к предыдущему году	100,5	100,7	96,0	89,6	84,8	106,9
Среднегодовая численность работников организаций, человек.	16014	14853	14747	14983	14874	14657
Сальдированный финансовый результат (прибыль минус убыток) ²⁾ , тыс.руб.	508479	1152094	196381	410650	731147	366687
Рентабельность проданных товаров, продукции (работ, услуг) ²⁾ , процентов	4,9	5,1	0,3	0,9	1,8	1,4

¹⁾ Предварительные данные.

²⁾ По данным бухгалтерской отчетности.

ПРОИЗВОДСТВО ЭЛЕКТРОЭНЕРГИИ И ТЕПЛОЭНЕРГИИ

	2005	2010	2013	2014	2015	2016
Электроэнергия, млн.кВт.ч	10605	10284	9693	8369	6425	6917
в том числе произведенная: тепловыми электростанциями	10605	10284	9693	8369	6425	6917
Теплоэнергия, тыс. Гкал	10230	10699	9959	9465	9056	9742

МЕТОДОЛОГИЧЕСКИЕ ПОЯСНЕНИЯ

Объем отгруженных товаров собственного производства, выполненных работ и услуг собственными силами – стоимость отгруженных или отпущенных в порядке продажи, а также прямого обмена (по договору мены) всех товаров собственного производства, работ и услуг, выполненных (оказанных) собственными силами.

Объем отгруженных товаров представляет собой стоимость товаров, которые произведены данным юридическим лицом и фактически отгружены (переданы) в отчетном периоде на сторону (другим юридическим и физическим лицам), включая товары, сданные по акту заказчику на месте, независимо от того, поступили деньги на счет продавца или нет.

Объем работ и услуг, выполненных собственными силами, представляет собой стоимость работ и услуг, оказанных (выполненных) организацией другим юридическим и физическим лицам.

Данные приводятся в фактических отпускных ценах без налога на добавленную стоимость, акцизов и аналогичных обязательных платежей.

Группировки по видам экономической деятельности представляют собой совокупность соответствующих фактических видов деятельности, осуществляемых организациями, независимо от их основного вида экономической деятельности.

Индекс производства - относительный показатель, характеризующий изменение масштабов производства в сравниваемых периодах. Различают индивидуальные и сводные индексы производства. Индивидуальные индексы отражают изменение выпуска одного продукта и исчисляются как отношение объемов производства данного вида продукта в натурально-вещественном выражении в сравниваемых периодах. Сводный индекс производства характеризует совокупные изменения всех видов продукции и отражает изменение создаваемой в процессе производства стоимости в результате изменения только физического объема производимой продукции. Для исчисления сводного индекса производства индивидуальные индексы по конкретным видам продукции поэтапно агрегируются в индексы по видам деятельности, подгруппам, группам, подклассам, классам, подразделам и разделам ОКВЭД. Индекс промышленного производства – агрегированный индекс производства по видам экономической деятельности «Добыча полезных ископаемых», «Обрабатывающие производства», «Производство и распределение электроэнергии, газа и воды».

Производственная мощность – максимально возможный выпуск продукции (за год, сутки, смену) или объем добычи и переработки сырья в номенклатуре и ассортименте. Определяется с учетом полного использования установленного режима работы производственного оборудования и производственных мощностей. Величину мощности по выпуску конкретного вида продукции, факторы ее изменения и уровень использования характеризует баланс производственной мощности. По данным баланса производственной мощности рассчитываются среднегодовая производственная мощность, действовавшая в отчетном периоде, и процент ее использования. Процент использования производственной мощности – относительный показатель, характеризующий степень использования производственной мощности по выпуску отдельных видов продукции. Исчисляется как отношение фактического выпуска продукции к среднегодовой производственной мощности, действовавшей в отчетном периоде по выпуску этой продукции.

Производство промышленной продукции в натуральном выражении включает продукцию, выработанную организацией (независимо от вида основной деятельности) как из собственного сырья и материалов, так и из неоплачиваемых сырья и материалов заказчика (давальческого), предназначенную для отпуска другим юридическим и физическим лицам, своему капитальному строительству и своим подразделениям, зачисленную в состав основных средств или оборотных активов (например, слесодежда), выданную своим работникам в счет оплаты труда, а также израсходованную на собственные производственные нужды. Давальческое сырье – это сырье, принадлежащее заказчику и переданное на переработку другим организациям для производства из него продукции в соответствии с заключенными договорами.

14. СЕЛЬСКОЕ И ЛЕСНОЕ ХОЗЯЙСТВО

В разделе содержится информация о структурных изменениях в сельскохозяйственном производстве, развитии индивидуального сектора на селе, состоянии материально-технической базы сельского хозяйства, продукции растениеводства и животноводства, продовольственных ресурсах и их использовании и др. Данные приводятся в целом по сельскому хозяйству и по категориям сельскохозяйственных производителей за ряд последних лет. Представлены сведения по лесному хозяйству.

СЕЛЬСКОЕ ХОЗЯЙСТВО

ОСНОВНЫЕ ПОКАЗАТЕЛИ СЕЛЬСКОГО ХОЗЯЙСТВА

СТРУКТУРА ПРОДУКЦИИ СЕЛЬСКОГО ХОЗЯЙСТВА ПО ОТРАСЛЯМ ПРОИЗВОДСТВА

(в фактически действовавших ценах; в процентах от объема продукции сельского хозяйства)

	2005	2010 ¹⁾	2013	2014	2015	2016 ²⁾
	Хозяйства всех категорий					
Продукция сельского хозяйства	100	100	100	100	100	100
в том числе:						
растениеводства	51,5	48,9	58,4	58,7	59,9	59,8
животноводства	48,5	51,1	41,6	41,3	40,1	40,2
	Сельскохозяйственные организации					
Продукция сельского хозяйства	100	100	100	100	100	100
в том числе:						
растениеводства	44,0	37,8	48,2	47,8	53,5	55,8
животноводства	56,0	62,2	51,8	52,2	46,5	44,2
	Хозяйства населения					
Продукция сельского хозяйства	100	100	100	100	100	100
в том числе:						
растениеводства	58,7	60,1	69,0	70,6	66,8	62,6
животноводства	41,3	39,9	31,0	29,4	33,2	37,4
	Крестьянские (фермерские) хозяйства, индивидуальные предприниматели					
Продукция сельского хозяйства	100	100	100	100	100	100
в том числе:						
растениеводства	82,0	84,0	87,0	85,7	86,1	85,3
животноводства	18,0	16,0	13,0	14,3	13,9	14,7

¹⁾ Здесь и далее данные об объеме продукции сельского хозяйства за 2010 год приведены в соответствии с Методическими указаниями по расчету объема и индекса производства продукции сельского хозяйства (утверждены приказом Росстата от 06.09.2011 г. №385).

²⁾ Предварительные данные.

СТРУКТУРА ПРОДУКЦИИ СЕЛЬСКОГО ХОЗЯЙСТВА ПО КАТЕГОРИЯМ ХОЗЯЙСТВ

(в фактически действовавших ценах; в процентах к итогу)

	2005	2010	2013	2014	2015	2016 ¹⁾
Хозяйства всех категорий	100	100	100	100	100	100
в том числе:						
сельскохозяйственные организации	51,4	52,9	54,5	55,6	60,7	64,1
хозяйства населения	46,8	44,5	41,6	39,4	33,3	29,1
крестьянские (фермерские) хозяйства, индивидуальные предприниматели	1,8	2,6	3,9	5,0	6,0	6,8

¹⁾ Предварительные данные.

ИНДЕКСЫ ПРОИЗВОДСТВА ПРОДУКЦИИ СЕЛЬСКОГО ХОЗЯЙСТВА ПО КАТЕГОРИЯМ ХОЗЯЙСТВ

(в сопоставимых ценах; в процентах к предыдущему году)

Годы	Хозяйства всех категорий	в том числе:		
		сельско-хозяйственные организации	хозяйства населения	крестьянские (фермерские) хозяйства, индивидуальные предприниматели
2005	102,7	106,5	98,0	113,4
2010	74,3	79,0	72,3	37,4
2013	96,7	95,1	98,4	106,3
2014	105,9	109,7	96,6	154,7
2015	108,7	111,5	103,9	116,4
2016 ¹⁾	96,5	98,8	90,9	105,2

¹⁾ Предварительные данные.

**ОСНОВНЫЕ ПОКАЗАТЕЛИ ПРОИЗВОДСТВЕННОЙ ДЕЯТЕЛЬНОСТИ
СЕЛЬСКОХОЗЯЙСТВЕННЫХ ОРГАНИЗАЦИЙ**

	2005	2010	2013	2014	2015	2016
Сельскохозяйственные угодья, тыс. га	1925,6	1434,4	1431,0	1415,8	1420,9	1424,1
Посевная площадь, тыс. га	728,6	653,0	709,6	682,6	717,0	720,3
в том числе:						
зерновых культур	414,5	430,3	451,2	401,1	461,0	476,6
технических культур	16,5	33,0	86,9	107,7	96,7	98,1
картофеля и овощебахчевых культур	2,7	5,1	4,5	4,6	5,1	5,2
кормовых культур	294,9	184,6	167,0	169,2	154,2	140,4
Поголовье скота (на конец года), тыс. голов:						
крупного рогатого скота	214,3	152,2	147,9	145,1	143,4	140,0
в том числе коров	92,9	62,6	58,9	57,8	57,1	55,9
свиней	38,0	112,3	158,8	173,3	185,0	157,9
овец и коз	3,0	12,1	12,1	11,8	9,4	7,7
Производство продуктов сельского хозяйства, тыс. тонн:						
зерна (в весе после доработки)	807,2	588,8	1102,3	1199,8	1390,5	1309,4
сахарной свеклы (фабричной)	206,6	186,2	220,5	208,3	240,5	298,3
картофеля	40,5	21,9	62,5	81,0	128,0	124,9
овощей	8,0	9,3	12,2	10,2	13,6	16,4
скота и птицы на убой (в убойном весе)	26,3	38,7	36,6	33,6	36,1	35,4
молока	276,6	284,6	293,9	307,4	318,7	326,3
яиц, млн. штук	237,0	563,3	662,7	666,0	719,9	724,1
шерсти (в физическом весе), тонн	4	7	12	5	4	3

**ПРОИЗВОДСТВО ОСНОВНЫХ ВИДОВ СЕЛЬСКОХОЗЯЙСТВЕННОЙ
ПРОДУКЦИИ В ХОЗЯЙСТВАХ НАСЕЛЕНИЯ**

(тыс. тонн)

	2005	2010	2013	2014	2015	2016	
						всего	в % от общего объема произ- водства
Картофель	442,9	180,2	287,1	270,9	297,2	236,7	64,1
Овощи - всего	92,4	78,4	86,9	90,9	88,2	84,3	79,0
Плоды и ягоды	8,5	12,8	19,1	21,3	23,3	23,0	92,5
Скот и птица на убой (в убойном весе)	22,2	14,3	11,9	10,9	11,6	10,3	22,4
Молоко	103,6	77,4	57,7	52,7	49,4	46,2	12,1
Яйца, млн. штук	120,3	85,8	73,9	67,6	67,0	64,5	8,2
Шерсть (в физическом весе), тонн	52	38	43	44	39	49	85,9

**ПРОИЗВОДСТВО ОСНОВНЫХ ВИДОВ СЕЛЬСКОХОЗЯЙСТВЕННОЙ
ПРОДУКЦИИ КРЕСТЬЯНСКИМИ (ФЕРМЕРСКИМИ) ХОЗЯЙСТВАМИ И
ИНДИВИДУАЛЬНЫМИ ПРЕДПРИНИМАТЕЛЯМИ**

(тыс. тонн)

	2005	2010	2013	2014	2015	2016	
						всего	в % от общего объема произ- водства
Зерно (в весе после доработки)	62,0	65,2	152,3	198,1	232,8	245,5	15,8
Сахарная свекла (фабричная)	28,6	26,3	29,3	29,7	34,0	41,2	12,1
Картофель	5,3	7,4	6,8	9,7	17,1	7,8	2,1
Овощи - всего	0,2	3,5	5,7	10,0	8,4	6,1	5,7
Скот и птица на убой (в убойном весе)	0,3	0,3	0,3	0,4	0,4	0,4	0,9
Молоко	2,4	2,4	3,3	5,0	6,8	8,6	2,3
Яйца, млн. штук	1,2	0,3	0,1	0,1	0,2	1,2	0,1
Шерсть (в физическом весе), тонн	4	5	6	7	4	5	8,8

ОБЕСПЕЧЕННОСТЬ СЕЛЬСКОХОЗЯЙСТВЕННЫХ ОРГАНИЗАЦИЙ ТРАКТОРАМИ И КОМБАЙНАМИ

(на конец года)

	2005	2010	2013	2014	2015	2016
Приходится тракторов на 1000 га пашни, штук	5	4	4	4	3	3
Нагрузка пашни на один трактор, га	199	270	272	286	299	308
Приходится на 1000 га посевов (посадки) соответствующих культур, штук:						
зерноуборочных комбайнов	5	3	3	3	3	2
картофелеуборочных комбайнов	55	10	11	12	14	12
свеклоуборочных машин (без ботвоуборочных)	14	6	11	6	8	8
Приходится посевов (посадки) соответствующих культур, га:						
на один комбайн зерноуборочный	223	319	387	324	394	416
картофелеуборочный	18	100	92	82	70	87
на одну свеклоуборочную машину (без ботвоуборочных)	69	179	92	184	126	123

ВНЕСЕНИЕ МИНЕРАЛЬНЫХ УДОБРЕНИЙ ПОД ПОСЕВЫ В СЕЛЬСКОХОЗЯЙСТВЕННЫХ ОРГАНИЗАЦИЯХ

	2005	2010	2013	2014	2015	2016
Внесено минеральных удобрений (в пересчете на 100% питательных веществ):						
всего, тысяч тонн	21,6	35,8	36,2	36,3	39,5	45,2
на один гектар, кг:						
всей посевной площади	30	55	51	53	55	63
из нее:						
зерновых культур (без кукурузы)	37	59	51	55	57	64
сахарной свеклы (фабричной)	222	259	288	145	315	206
подсолнечника	12	48	59	51	45	66
овощебахчевых культур	16	81	79	88	111	164
картофеля	249	344	281	217	308	302
кормовых культур	13	23	26	30	29	34
Удельный вес удобренной площади минеральными удобрениями во всей посевной площади, процентов	45,0	62,3	72,1	71,9	70,7	78,3

ВНЕСЕНИЕ ОРГАНИЧЕСКИХ УДОБРЕНИЙ ПОД ПОСЕВЫ В СЕЛЬСКОХОЗЯЙСТВЕННЫХ ОРГАНИЗАЦИЯХ

	2005	2010	2013	2014	2015	2016
Внесено органических удобрений:						
всего, тысяч тонн	625	515	366	511	689	753
на один гектар посева, тонн						
всей посевной площади	0,9	0,8	0,5	0,7	1,0	1,0
из нее:						
зерновых культур (без кукурузы)	1,3	1,0	0,6	0,9	1,1	1,0
сахарной свеклы (фабричной)	-	-	-	-	-	-
подсолнечника	-	-	0,0	0,0	0,0	0,0
овощебахчевых культур	6,7	0,2	-	0,04	0,4	0,1
картофеля	9,2	2,1	1,1	2,9	5,2	6,1
кормовых культур	0,2	0,3	0,4	0,7	1,1	1,9
Удельный вес удобренной площади органическими удобрениями во всей посевной площади, процентов	2,6	2,3	1,9	2,1	3,0	3,5

РАСТЕНИЕВОДСТВО

ПОСЕВНЫЕ ПЛОЩАДИ СЕЛЬСКОХОЗЯЙСТВЕННЫХ КУЛЬТУР

(в хозяйствах всех категорий; тыс. гектаров)

	2005	2010	2013	2014	2015	2016
Вся посевная площадь	808,2	771,1	845,2	813,7	858,8	874,8
Зерновые и зернобобовые культуры	448,5	501,3	529,0	476,4	545,3	575,6
в том числе:						
озимые зерновые культуры	231,0	299,8	267,0	146,6	255,1	270,5
из них:						
пшеница	199,6	286,0	252,6	139,9	246,2	263,2
рожь	31,4	11,0	12,5	5,9	8,2	6,1
ячмень	-	0,1	-	-	-	-
тритикале	-	2,7	1,9	0,8	0,7	1,2

	2005	2010	2013	2014	2015	2016
яровые зерновые и зернобобовые культуры	217,5	201,5	262,0	329,8	290,2	305,1
из них:						
пшеница	7,6	39,0	8,5	32,3	42,1	39,8
ячмень	167,5	130,4	191,1	216,9	167,7	164,8
овес	29,8	19,9	21,7	22,9	19,7	16,5
кукуруза на зерно	0,03	2,0	12,7	22,6	24,7	23,8
просо	0,8	0,2	0,1	0,1	0,03	0,04
гречиха	3,1	2,7	2,0	3,1	1,0	2,2
зернобобовые культуры	8,7	7,3	25,9	31,9	35,0	58,0
Технические культуры	18,6	37,6	104,8	122,4	114,0	114,0
в том числе:						
сахарная свекла (фабричная)	8,6	14,9	6,3	7,5	6,5	7,1
масличные культуры - всего	2,8	17,3	98,0	114,3	107,0	105,9
из них подсолнечник на зерно	1,3	6,3	32,5	24,7	23,4	34,1
Картофель и овощебахчевые культуры	40,2	37,9	33,3	32,8	32,5	31,2
в том числе:						
картофель	33,3	31,3	26,2	25,7	25,7	24,5
овощи	6,9	6,6	7,1	7,1	6,8	6,7
Кормовые культуры	300,9	194,3	178,1	182,1	167,0	154,0
в том числе:						
корнеплодные кормовые культуры	0,6	0,4	0,5	0,4	0,2	0,2
кукуруза на силос, зеленый корм и сенаж	40,6	34,5	37,8	42,2	39,7	31,5
силосные культуры (без кукурузы)	1,7	0,5	-	0,04	0,02	0,1
однолетние травы	63,9	41,9	40,9	45,8	42,3	37,5
многолетние травы	194,1	117,0	98,9	93,7	84,8	84,7
Площадь чистых паров	227,1	202,6	167,1	164,5	149,9	154,9

**ПОСЕВНЫЕ ПЛОЩАДИ СЕЛЬСКОХОЗЯЙСТВЕННЫХ КУЛЬТУР
ПО КАТЕГОРИЯМ ХОЗЯЙСТВ в 2016 году**
(тыс. гектаров)

	Вся посевная площадь	в том числе:			
		зерновые культуры	техниче- ские культуры	карто- фель и овоще- бахчевые культуры	кормовые культуры
Хозяйства всех категорий	874,8	575,6	114,0	31,2	154,0
в том числе:					
сельскохозяйственные организации	720,3	476,6	98,1	5,2	140,4
хозяйства населения	26,2	-	-	25,1	1,1
крестьянские (фермерские) хозяйства, индивидуальные предприниматели	128,3	99,0	15,9	0,9	12,5

**ВАЛОВОЙ СБОР И УРОЖАЙНОСТЬ
ОСНОВНЫХ СЕЛЬСКОХОЗЯЙСТВЕННЫХ КУЛЬТУР**
(в хозяйствах всех категорий)

	2005	2010	2013	2014	2015	2016
	Валовой сбор, тыс. тонн					
Зерно (в весе после доработки)	871,0	655,1	1254,	1397,	1623,	1554,
Сахарная свекла (фабричная)	235,4	212,7	249,8	238,0	274,5	339,5
Картофель	488,7	209,5	356,4	361,6	442,3	369,4
Овощи (включая закрытый грунт)	100,6	91,2	104,8	111,1	110,2	106,8
Плоды и ягоды	16,1	15,8	20,4	23,2	25,2	24,9
	Урожайность, ц с 1 га убранный площади					
Зерновые культуры (в весе после доработки)	20,2	15,6	25,9	29,8	30,2	29,4
Сахарная свекла (фабричная)	292,5	231,6	409,5	321,4	429,0	488,8
Картофель	146,8	74,7	145,6	141,6	172,9	152,1
Овощи открытого грунта ¹⁾	136,2	134,2	144,3	154,4	158,3	161,8
Плоды и ягоды	19,5	28,6	52,8	57,1	66,2	61,8

¹⁾ Включая овощи закрытого грунта по населению.

**ВАЛОВОЙ СБОР И УРОЖАЙНОСТЬ ОТДЕЛЬНЫХ ВИДОВ
ЗЕРНОВЫХ И ЗЕРНОБОБОВЫХ КУЛЬТУР**

(в хозяйствах всех категорий; в весе после доработки)

	2005	2010	2013	2014	2015	2016
	Валовой сбор, тыс. тонн					
Пшеница озимая и яровая	471,0	425,9	757,7	536,6	850,7	977,0
Рожь озимая и яровая	45,7	12,8	25,6	12,5	16,6	14,3
Ячмень озимый и яровой	302,6	178,7	341,2	639,5	468,8	295,4
Тритикале	-	2,5	2,4	3,5	2,2	3,3
Кукуруза на зерно	0,01	1,9	59,4	94,4	142,8	134,2
Овес	36,7	24,4	30,8	57,7	45,5	24,1
Просо	1,2	0,1	0,1	0,0	0,1	0,0
Гречиха	1,8	0,2	1,3	1,8	1,4	1,9
Зернобобовые культуры	12,0	8,6	36,1	51,9	95,2	104,7
	Урожайность, ц с 1 га убранной площади					
Пшеница озимая	22,9	15,9	30,3	30,8	29,0	34,0
Пшеница яровая	25,8	14,6	22,4	33,6	35,3	26,6
Рожь озимая	15,2	13,3	22,3	21,4	21,5	24,2
Ячмень озимый	-	-	-	-	-	-
Ячмень яровой	19,2	16,0	20,5	29,8	28,2	21,3
Тритикале	-	12,4	21,3	41,9	31,6	27,5
Кукуруза на зерно	4,3	18,7	48,8	43,3	61,1	59,5
Овес	12,8	14,7	17,7	25,6	23,3	18,3
Просо	18,6	5,0	9,5	6,3	20,6	5,6
Гречиха	7,7	1,8	8,9	8,9	14,5	9,2
Зернобобовые культуры	15,1	13,5	16,9	17,6	28,0	20,7

СТРУКТУРА ПРОИЗВОДСТВА ЗЕРНА ПО ВИДАМ КУЛЬТУР (в хозяйствах всех категорий; в процентах от общего валового сбора)

2006-2010 гг.
(в среднем за год)

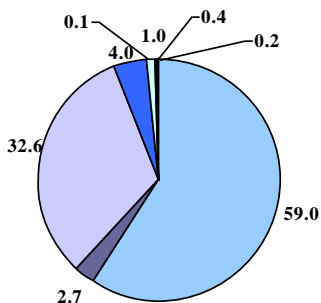

2013 г.

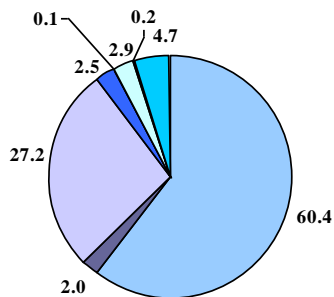

2015 г.

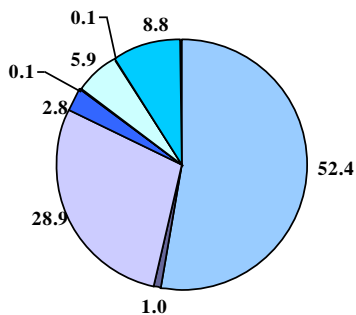

2016 г.

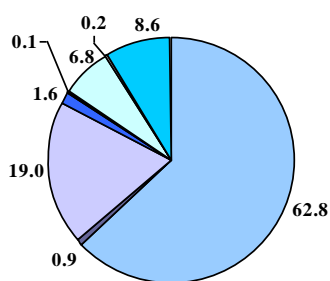

ЖИВОТНОВОДСТВО

ПОГОЛОВЬЕ СКОТА В ХОЗЯЙСТВАХ ВСЕХ КАТЕГОРИЙ

(на конец года; тыс. голов)

<i>Годы</i>	<i>КРС</i>	<i>в т.ч. коровы</i>	<i>Свиньи</i>	<i>Овцы и козы</i>	<i>Лошади</i>
2005	259,0	118,7	82,7	42,7	6,0
2010	180,4	75,9	142,0	55,7	3,7
2013	172,7	69,3	181,8	65,6	2,6
2014	169,1	68,1	194,4	62,6	2,4
2015	167,8	67,3	206,7	59,2	2,3
2016	165,3	66,3	169,1	61,5	2,3

ПОГОЛОВЬЕ СКОТА ПО КАТЕГОРИЯМ ХОЗЯЙСТВ на конец 2016 года

(тыс. голов)

	<i>КРС</i>	<i>в т.ч. коровы</i>	<i>Свиньи</i>	<i>Овцы и козы</i>	<i>Лошади</i>
<i>Хозяйства всех категорий</i>	165,3	66,3	169,1	61,5	2,3
в том числе:					
сельскохозяйственные организации	140,0	55,9	157,9	7,7	0,8
хозяйства населения	18,5	7,9	10,9	38,4	1,3
крестьянские (фермерские) хозяйства, индивидуальные предприниматели	6,8	2,5	0,3	15,4	0,2

ПРОИЗВОДСТВО ОСНОВНЫХ ПРОДУКТОВ ЖИВОТНОВОДСТВА

(в хозяйствах всех категорий)

	<i>2005</i>	<i>2010</i>	<i>2013</i>	<i>2014</i>	<i>2015</i>	<i>2016</i>
Скот и птица на убой (в убойном весе), тыс. тонн	48,8	53,3	48,8	44,9	48,1	46,1
Молоко, тыс. тонн	382,6	364,4	354,9	365,1	374,9	381,1
Яйца, млн. штук	358,5	649,4	736,7	733,7	787,1	789,8
Шерсть (в физическом весе), тонн	60	50	61	56	47	57

ПРОИЗВОДСТВО СКОТА И ПТИЦЫ НА УБОЙ ПО ОТДЕЛЬНЫМ ВИДАМ

(в хозяйствах всех категорий; тыс. тонн)

Годы	Скот и птица на убой (в убойной массе)	в том числе:			
		крупный рогатый скот	свиньи	овцы и козы	птица
2005	48,8	22,1	11,3	0,7	14,1
2010	53,3	15,9	17,9	0,6	18,4
2013	48,8	14,1	22,7	0,9	10,6
2014	44,9	14,5	25,5	0,9	3,6
2015	48,1	13,7	29,0	0,8	4,1
2016	46,1	13,9	27,3	0,7	3,7

ПРОДУКТИВНОСТЬ СКОТА И ПТИЦЫ

(в хозяйствах всех категорий; килограммов)

	2005	2010	2013	2014	2015	2016
Надой молока на одну корову	3020	4598	4870	5243	5522	5671
Средняя годовая яйценоскость кур-несушек в сельхозорганизациях, штук	311	301	289	292	303	303
Средний годовой настриг шерсти с одной овцы (в физическом весе)	1,9	1,3	1,2	1,1	0,9	1,2
Продукция выращивания скота в расчете на одну голову:						
крупного рогатого скота	119	130	134	136	143	140
свиней	159	164	172	187	190	167

ЛЕСНОЕ ХОЗЯЙСТВО

ЛЕСНЫЕ РЕСУРСЫ

(на конец года)

	2005	2010	2013	2014	2015	2016
Общая площадь, тыс. га	763,8	873,9	888,0	893,6	900,9	908,2
в том числе лесная	715,5	826,6	840,7	846,4	853,7	861,0
из нее покрытая лесом	690,4	781,8	803,8	807,3	814,7	821,3

ЛЕСОВОССТАНОВЛЕНИЕ

(гектаров)

	2005	2010	2013	2014	2015	2016
Лесовосстановление, га	2136	2368	7401	7533	5477	5115
в том числе:						
искусственное (создание лесных культур - посев и посадка леса)	1919	2000	5757	4430	3812	3759
содействие естественному лесовосстановлению	217	368	1644	3103	1592	1356
комбинированное лесовосстановление	-	-	-	-	73	-

МЕТОДОЛОГИЧЕСКИЕ ПОЯСНЕНИЯ

В **хозяйства всех категорий** включены сельскохозяйственные организации, крестьянские (фермерские) хозяйства, индивидуальные предприниматели и хозяйства населения.

По категории **сельскохозяйственные организации** показаны данные по хозяйственным товариществам, обществам и партнерствам, обществам с ограниченной ответственностью, публичным и непубличным акционерным обществам, производственным кооперативам, унитарным предприятиям, подсобным хозяйствам несельскохозяйственных организаций и учреждений.

К хозяйствам населения относятся личные подсобные и другие индивидуальные хозяйства граждан в сельских и городских поселениях, а также хозяйства граждан, имеющих земельные участки в садоводческих, огороднических и дачных некоммерческих объединениях граждан.

Личные подсобные хозяйства – форма непредпринимательской деятельности по производству и переработке сельскохозяйственной продукции, осуществляемой личным трудом гражданина и членов его семьи в целях удовлетворения личных потребностей на земельном участке, предоставленном или приобретенном для ведения личного подсобного хозяйства. Землепользование хозяйств может состоять из приусадебных и полевых участков.

Садоводческое, огородническое или дачное некоммерческое объединение граждан – некоммерческая организация, учрежденная гражданами на добровольных началах для содействия ее членам в решении общих социально-хозяйственных задач ведения садоводства, огородничества и дачного хозяйства.

Крестьянское (фермерское) хозяйство – объединение граждан, связанных родством и (или) свойством, имеющих в общей собственности имущество и совместно осуществляющих производственную и иную хозяйственную деятельность (производство, переработку, хранение, транспортировку и реализацию сельскохозяйственной продукции), основанную на их личном участии.

Индивидуальный предприниматель по сельскохозяйственной деятельности – гражданин (физическое лицо), занимающийся предпринимательской деятельностью без образования юридического лица, с момента его государственной регистрации в соответствии с Гражданским кодексом Российской Федерации, и заявивший в Свидетельстве о государственной регистрации виды деятельности, отнесенные согласно Общероссийскому классификатору видов экономической деятельности (ОКВЭД) к сельскому хозяйству.

Продукция сельского хозяйства представляет собой сумму данных об объеме продукции растениеводства и животноводства всех сельхозпроизводителей, включая хозяйства индивидуального сектора (хозяйства населения, крестьянские (фермерские) хозяйства и индивидуальные предприниматели) в стоимостной оценке по фактически действовавшим ценам.

Объем продукции сельского хозяйства, начиная с 2000 г., сформирован в структуре Общероссийского классификатора видов экономической деятельности.

Продукция растениеводства включает стоимость сырых продуктов, полученных от урожая отчетного года – зерновых и зернобобовых культур, картофеля, овощей, семян и плодов масличных культур, табака необработанного и махорки, свеклы сахарной, соломы и культур кормовых, сырья растительного, используемого в текстильном производстве, растений, используемых для парфюмерии, фармации и аналогичных целей, семян сахарной свеклы, семян кормовых культур, растений живых, цветов и бутонов цветочных срезанных, семян цветов, фруктовых деревьев, семян овощей, винограда, фруктов, ягод и орехов, культур для производства напитков, пряностей необработанных и изменение стоимости незавершенного производства в растениеводстве от начала к концу года (посадка и выращивание до плодоношения сельскохозяйственных культур и многолетних насаждений).

Продукция животноводства включает стоимость сырых продуктов, полученных в результате выращивания и хозяйственного использования сельскохозяйственных животных и птицы (молока, шерсти, яиц и др.), стоимость выращивания (приплода, прироста, привеса) скота и птицы в отчетном году, стоимость продукции пчеловодства и др.

Для исчисления **индекса производства продукции сельского хозяйства** используется показатель ее объема в сопоставимых ценах предыдущего года.

Индекс производства продукции сельского хозяйства – относительный показатель, характеризующий изменение объема произведенных продуктов растениеводства и животноводства в сравниваемых периодах.

Сельскохозяйственные угодья – земельные угодья, систематически используемые для получения сельскохозяйственной продукции. К ним относятся пашня, залежь, многолетние насаждения, сенокосы и пастбища.

Пашня – сельскохозяйственное угодье, систематически обрабатываемое и используемое под посевы сельскохозяйственных культур, включая посевы многолетних трав, а также чистые пары.

Посевные площади – часть пашни, занятая под посевы сельскохозяйственных культур.

Валовой сбор сельскохозяйственных культур включает в себя объем собранной продукции, как с основных, так и с повторных и междурядных посевов в сельскохозяйственных организациях, крестьянских (фермерских) хозяйствах, у индивидуальных предпринимателей и в хозяйствах населения.

Поголовье скота включает поголовье всех возрастных групп соответствующего вида скота.

Производство скота и птицы на убой – показатель, характеризующий результат использования скота и птицы для забоя на мясо. Общий объем производства скота и птицы на убой отражается в пересчете на убойный вес и включает как проданные скот и птицу, подлежащие забою, так и забитые в сельскохозяйственных организациях, крестьянских (фермерских) хозяйствах, у индивидуальных предпринимателей и в хозяйствах населения.

Производство молока характеризуется фактически надоем сырым коровьим, козьим, овечьим и кобыльим молоком, независимо от того, было ли оно реализовано или потреблено в хозяйстве на выпойку молодняка. Молоко, высосанное молодняком при подсосном его содержании, в продукцию не включается и не учитывается при определении средних удоев.

При расчете **среднего годового надоя молока на одну корову** в сельскохозяйственных организациях производство молока, полученного от коров молочного стада, делится на их среднее поголовье.

Производство шерсти включает весь объем фактически настриженной немойтой овечьей шерсти, а также тонкий и грубый волос коз и верблюдов. Шерсть, полученная с овчин при промышленной переработке их на кожу, в продукцию не включается.

Производство яиц включает их сбор за год от всех видов сельскохозяйственной птицы, в том числе яйца, использованные на воспроизводство птицы (инкубация и др.).

Балансы продовольственных ресурсов – система показателей, характеризующих источники формирования ресурсов основных видов продовольствия и каналы их использования. Баланс отражает движение продукции от момента производства до момента конечного ее использования, позволяет осуществить текущий анализ и прогнозировать развитие ситуаций на рынке продовольствия, оценивать потребности в импорте, определять фонды потребления продуктов питания.

Информация о **продовольственных ресурсах и их использовании** формируется на базе данных форм федерального статистического наблюдения, данных обследования домашних хозяйств, таможенной статистики и других источников, характеризующих образование продовольственных ресурсов и направления их использования за календарный год.

Лесной фонд - часть территории страны (субъекта Российской Федерации), занятая лесом, а также не занятая им, но предназначенная для нужд лесного хозяйства, включает: совокупность лесных земель и нелесных земель (занятых находящимися в лесах пашнями, сенокосами, пастбищами, водами, дорогами, просеками, усадьбами, болотами, песками и др.).

Лесные земли - земли, покрытые лесной растительностью (лесом), и земли, не покрытые лесной растительностью, но предназначенные для ее восстановления: несомкнувшиеся лесные культуры; лесные питомники и плантации; естественные редины; фонд лесовосстановления (гари, погибшие насаждения, вырубки, прогалины, пустыри).

Земли, покрытые лесной растительностью (лесом):

земли, занятые лесными насаждениями естественного и искусственного происхождения с полнотой 0,4 и выше в возрасте молодняков и с полнотой 0,3 и выше в возрасте, превышающем возраст молодняков;

земли, занятые кустарниками, на которых в силу естественно-географических условий не могут произрастать древесные породы или на которых специально организуются кустарниковые хозяйства (прутяных и высокотаннидных ив, орехоплодных, технических культур);

плантации лесных древесных пород, предназначенные для ускоренного выращивания древостоев с целью получения целевых сортиментов или древесной массы для химической переработки (учитываются как лесные насаждения искусственного происхождения - лесные плантационные культуры).

Лесовосстановление - проведение мероприятий по восстановлению лесов на вырубках, гарях, пустырях, прогалинах и иных бывших под лесом площадях. Лесовосстановление осуществляется путем естественного, искусственного (создание лесных культур) или комбинированного восстановления лесов.

Искусственное лесовосстановление осуществляется путем посадки семян, саженцев, черенков или посева семян лесных растений.

15. СТРОИТЕЛЬСТВО

Раздел представляет данные о деятельности строительных организаций, вводе в действие зданий, производственных мощностей, жилищном и социально-культурном строительстве.

СТРОИТЕЛЬНАЯ ДЕЯТЕЛЬНОСТЬ

ОБЪЕМ РАБОТ, ВЫПОЛНЕННЫХ ПО ВИДУ ЭКОНОМИЧЕСКОЙ ДЕЯТЕЛЬНОСТИ «СТРОИТЕЛЬСТВО»

(в фактически действовавших ценах)

	Млн.руб.	В процентах к предыдущему году (в сопоставимой оценке)
2005	12164,9	134,0
2010	25768,3	128,8
2013	42200,2	112,4
2014	33091,2	76,5
2015 ¹⁾	26500,9	75,4
2016 ^{1);2)}	31182,9	100,1

¹⁾ В объем работ по виду деятельности «Строительство» включены работы, выполненные хозяйственным способом.

²⁾ Предварительные данные.

ОБЪЕМ РАБОТ, ВЫПОЛНЕННЫХ ПО ВИДУ ЭКОНОМИЧЕСКОЙ ДЕЯТЕЛЬНОСТИ «СТРОИТЕЛЬСТВО» ОРГАНИЗАЦИЯМИ РАЗЛИЧНЫХ ФОРМ СОБСТВЕННОСТИ

(в фактически действовавших ценах; миллионов рублей)

	2005	2010	2013	2014	2015 ¹⁾	2016 ^{1);2)}
Объем выполненных работ - всего	12164,9	25768,3	42200,2	33091,2	26500,9	8676,7
в том числе по формам собственности:						
государственная	767,9	1883,9	2188,2	1211,2	1633,6	637,7
муниципальная	62,1	138,1	167,8	142,3	125,3	118,0
общественных организаций	0,0	-	-	-	-	-
частная	10713,3	22692,8	37773,6	29962,6	23692,1	6826,7
смешанная российская (без иностранного участия)	563,5	655,5	686,1	874,4	821,3	779,4
смешанная с иностранным участием	58,0	25,2	1259,9	900,0	228,6	314,9
иностранная	-	372,8	124,6	0,7	-	-

¹⁾ В объем работ по виду деятельности «Строительство» включены работы, выполненные хозяйственным способом.

²⁾ Без субъектов малого предпринимательства и параметров неформальной деятельности.

ВВОД В ДЕЙСТВИЕ ЗДАНИЙ

	Число зданий		Общий строи- тельный объем зданий, тыс. м ³		Общая площадь зданий, тыс. м ²	
	2015	2016	2015	2016	2015	2016
Введено в действие зданий						
- всего	2478	2128	5238,5	4693,9	1132,4	1043,3
в том числе:						
жилого назначения	2377	2068	4211,3	4038,6	983,2	901,2
нежилого назначения	101	60	1027,2	655,3	149,2	142,1
из них:						
промышленные	25	5	509,9	158,6	53,1	26,8
сельскохозяйственные	20	16	105,6	71,2	22,4	12,9
коммерческие	8	3	84,0	80,4	16,9	13,8
административные	6	6	34,7	48,9	7,5	11,6
учебные	5	5	37,5	160,0	10,1	40,1
системы здравоохранения	-	2	-	58,3	-	13,7
другие	37	23	255,4	77,9	39,1	23,2

ВВОД В ДЕЙСТВИЕ ОТДЕЛЬНЫХ ПРОИЗВОДСТВЕННЫХ МОЩНОСТЕЙ ЗА СЧЕТ НОВОГО СТРОИТЕЛЬСТВА, РАСШИРЕНИЯ И РЕКОНСТРУКЦИИ

	2005	2010	2013	2014	2015	2016
Мощности по производству:						
кирпича строительного, млн. условных кирпичей	-	-	-	-	9,0	-
электроламп осветительных, млн. шт.	-	-	-	-	2,3	-
мяса, тонн в смену	-	-	-	-	2,5	-
цельномолочной продукции, тонн в смену	-	-	-	-	40,0	-
пленки полимерной, тыс. тонн	-	-	0,7	-	0,2	0,2
биопрепаратов, тыс. л	-	-	-	11,8	-	-

Продолжение

	2005	2010	2013	2014	2015	2016
Линии электропередачи напряжением:						
35 кВ и выше, км	0,8	28,5	5,0	14,0	0,4	-
6 – 20 кВ, км	51,8	83,6	39,9	19,2	15,5	18,1
0,4 кВ, км	77,8	70,8	80,7	72,3	77,1	54,1
Газовые сети, км	710,9	491,3	326,2	320,4	305,7	172,3
Газопроводы магистральные и отводы от них, км	-	-	-	-	24,2	-
Водопроводные сети, км	31,1	28,6	18,2	22,4	65,1	42,0
Автомобильные дороги с твердым покрытием, км	32,4	4,0	7,8	9,6	55,2	27,1
Мосты, ед	3	1	6	1	1	3
пог. м	28,7	1042,0	1174,0	94,1	399,2	138,9
Городские АТС, тыс.номеров	6,6	2,2	0,1	0,2	-	-
АТС в сельской местности, тыс.номеров	0,6	0,6	0,9	0,4	-	-
Междугородные кабельные линии связи, км	185,8	74,2	-	81,0	4,5	-
Зерносушилки стационарные, т в час	-	-	1,0	-	18,0	-
Предприятия мельничные сортового помола, т переработки в сутки	-	-	-	1400,0	-	-
Помещения для свиней, тыс. мест	-	-	10,0	10,0	-	-
Помещения для крупного рогатого скота, тыс. мест	-	4,3	1,3	0,8	2,9	1,7
Зерносеменовохранилища, тыс. т единовременного хранения	1,5	-	-	-	3,5	2,5
Хранилища для картофеля, овощей и фруктов, тыс. т единовременного хранения	-	-	-	2,5	-	1,0
Торговые предприятия, тыс.кв.м торговой площади	0,4	0,8	0,2	3,7	3,3	4,7
Предприятия общественного питания, посадочных мест	68	-	-	-	96	-

ЖИЛИЩНОЕ И СОЦИАЛЬНО-КУЛЬТУРНОЕ СТРОИТЕЛЬСТВО

ВВОД В ДЕЙСТВИЕ ЖИЛЫХ ДОМОВ

(тыс. кв. м общей площади)

Годы	Всего построено	в том числе:		
		жилищно-строительными кооперативами	населением за счет собственных и заемных средств	организациями других форм собственности
2005	300,6	-	111,9	188,7
2010	466,3	-	110,6	352,5
2013	552,8	-	216,0	336,8
2014	603,1	-	234,6	368,5
2015	666,6	-	264,2	402,4
2016	708,0	-	215,1	492,9

ИНДЕКСЫ ВВОДА В ДЕЙСТВИЕ ЖИЛЫХ ДОМОВ

(2000=100)

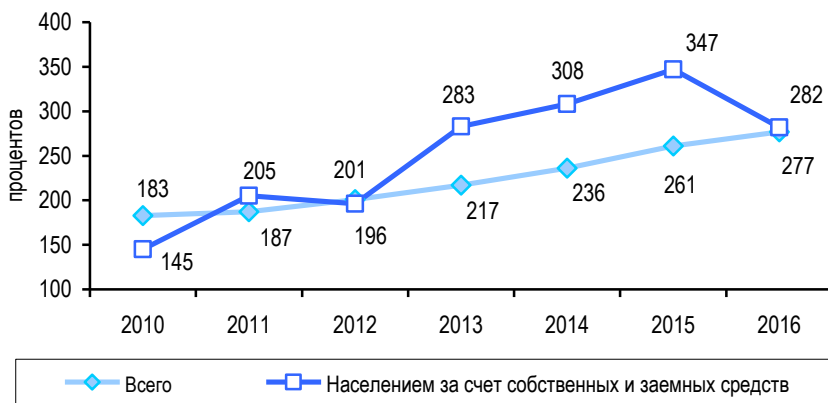

ЧИСЛО ПОСТРОЕННЫХ КВАРТИР И ИХ СРЕДНИЙ РАЗМЕР

	2005	2010	2013	2014	2015	2016
За счет всех источников финансирования						
Число квартир, единиц	3806	6211	7363	8652	9290	10993
Их средний размер, кв.м общей площади	79,0	75,1	75,1	69,7	71,8	64,4
Населением за счет собственных и заемных средств						
Число квартир, единиц	889	873	1531	1728	2246	1952
Их средний размер, кв.м общей площади	125,9	126,7	141,1	135,8	117,6	110,2

ВВОД В ДЕЙСТВИЕ ОБЪЕКТОВ СОЦИАЛЬНО-КУЛЬТУРНОГО НАЗНАЧЕНИЯ

Годы	Общеобразовательные организации, уч. мест	Дошкольные организации, мест	Мощности больничных организаций, коек	Мощности амбулаторно-поликлинических организаций, посещений в смену	Учреждения культуры клубного типа, мест
2005	384	-	150	100	-
2010	264	160	500	-	-
2013	-	1528	77	250	-
2014	160	1211	-	-	132
2015	-	551	-	-	-
2016	1650	-	253	170	366

МЕТОДОЛОГИЧЕСКИЕ ПОЯСНЕНИЯ

К **строительным организациям** относятся все общестроительные и специализированные организации, включая ремонтно-строительные организации, тресты (управления) механизации и домостроительные комбинаты, буровые организации, осуществляющие строительство разведочных скважин на нефть и газ, и другие организации, зарегистрированные кодом ОКВЭД 45.

Объем работ, выполненных по виду деятельности «Строительство» – это работы, выполненные организациями по виду деятельности «Строительство» на основании договоров и (или) контрактов, заключаемых с заказчиками. В стоимость этих работ включаются работы по строительству новых объектов, капитальному и текущему ремонту, реконструкции, модернизации жилых и нежилых зданий и инженерных сооружений.

Стоимостные показатели по строительству приведены в фактически действовавших ценах, индексы физического объема работ, выполненных по виду экономической деятельности «Строительство», рассчитаны в сопоставимых ценах.

К **зданиям** относится строительная система, состоящая из несущих и ограждающих или совмещенных (несущих и ограждающих) конструкций, которые образуют надземный замкнутый объем, предназначенный для проживания или пребывания людей в зависимости от функционального назначения и для выполнения различного вида производственных процессов.

Общий строительный объем зданий определяется как сумма строительного объема выше отметки плюс минус 0,00 (надземная часть) и ниже этой отметки (подземная часть). Строительный объем надземной и подземной частей здания определяется в пределах ограничивающих поверхностей, проветриваемых подполий под зданиями, проектируемыми для строительства на вечномерзлых грунтах.

Общая площадь здания определяется как сумма площадей всех этажей здания (включая технические, мансардные, цокольные и подвальные), измеренных в пределах внутренних поверхностей наружных стен, а также площадей балконов и лоджий. Площади помещений определяются по их размерам, измеряемым между отделанными поверхностями стен и перегородок в уровне пола.

В данные **об общем числе построенных квартир** включены квартиры в законченных строительством жилых домах квартирного и гостиничного типов и общежитиях, квартиры в нежилых зданиях, а также в индивидуальных жилых домах.

Общая площадь введенных жилых домов определяется как сумма площадей всех частей жилых помещений, включая площадь помещений вспомогательного использования, предназначенных для удовлетворения гражданами бытовых и иных нужд, связанных с их проживанием в жилом помещении, площадей лоджий, балконов, веранд, террас, подсчитываемых с

соответствующими понижающими коэффициентами, а также жилых и вспомогательных помещений в индивидуальных жилых домах. К помещениям вспомогательного использования относятся кухни, передние, холлы, внутриквартирные коридоры, ваннные или душевые, кладовые или хозяйственные встроенные шкафы. В домах-интернатах для престарелых и инвалидов, ветеранов, специальных домах для одиноких престарелых, детских домах к подсобным помещениям относятся столовые, буфеты, клубы, читальни, спортивные залы, приемные пункты бытового обслуживания и медицинского обслуживания.

В общую площадь введенных жилых домов не входит площадь вестибюлей, тамбуров, лестничных клеток, лифтовых холлов, общих коридоров, а также площадь в жилых домах, предназначенная для встроенно-пристроенных помещений.

16. ТРАНСПОРТ

В разделе представлены данные об объемах перевозок грузов и пассажиров автомобильным транспортом, протяженности автомобильных дорог.

ПРОТЯЖЕННОСТЬ ПУТЕЙ СООБЩЕНИЯ

(на конец года; километров)

	2005	2010	2013	2014	2015	2016
Автомобильные дороги, всего	8671	9152	14917	15450	15604	16306
в том числе:						
общего пользования ¹⁾	7021	8395	14303	14866	15148	15835
необщего пользования ²⁾	1650	757	614	584	456	471
Из общей протяженности автомобильных дорог - дороги с твердым покрытием - всего	8404	8424	10696	10780	10898	11076
в том числе:						
общего пользования ¹⁾	6937	7803	10211	10318	10466	10641
в том числе:						
федерального значения	503	510	510	510	510	522 ³⁾
регионального или межмуниципального значения ⁴⁾	6434	6412	6458	6458	6502	6518
местного значения	...	881	3243	3350	3454	3601
необщего пользования ²⁾	1467	621	485	462	432	435

¹⁾ С 2010 г. включены дороги местного значения в связи с изменением классификации дорог.

²⁾ С 2010 г. включая дороги, находящиеся в собственности субъектов малого предпринимательства.

³⁾ Предварительные данные.

⁴⁾ До 2010 г. – субъектов Российской Федерации.

ПЕРЕВОЗКИ ГРУЗОВ И ГРУЗОБОРОТ АВТОМОБИЛЬНОГО ТРАНСПОРТА¹⁾

	2005	2010	2013	2014	2015	2016
Перевезено грузов, млн. тонн	13,6	7,5	8,9	8,8	8,3	7,9
Грузооборот, млн. т-км	564,0	561,0	582,5	590,0	592,0	638,4

¹⁾ По организациям всех видов экономической деятельности (без субъектов малого предпринимательства), включая оценку работы предпринимателей (физических лиц), занимающихся коммерческими грузовыми автоперевозками.

ПЕРЕВОЗКИ ПАССАЖИРОВ И ПАССАЖИРОБОРОТ АВТОМОБИЛЬНОГО ТРАНСПОРТА ОБЩЕГО ПОЛЬЗОВАНИЯ¹⁾

	2005	2010	2013	2014	2015	2016
Перевезено пассажиров, млн. чел	168,5	116,2	96,3	91,1	79,6	82,8
Пассажиरोоборот, млн. пасс.-км	1538,1	1028,2	818,6	863,3	851,6	908,6

¹⁾ Автобусы, работающие на маршрутах регулярных перевозок (включая маршрутные таксомоторы) и заказные автобусы.

МЕТОДОЛОГИЧЕСКИЕ ПОЯСНЕНИЯ

Транспорт, как вид хозяйственной деятельности, подразделяется на транспорт общего и необщего пользования.

Транспорт общего пользования - транспорт, удовлетворяющий потребности организаций всех видов деятельности и населения в перевозках грузов и пассажиров, перемещающий различные виды продукции между производителями и потребителями, осуществляющий общедоступное транспортное обслуживание населения. К перевозкам транспортом общего пользования относятся перевозки на коммерческой основе (за плату) пассажиров или грузов.

Транспорт необщего пользования (ведомственный), как правило, перевозит грузы и пассажиров своей организации.

Грузооборот транспорта – объем работы транспорта по перевозкам грузов. Единицей измерения является тонно-километр. Исчисляется суммированием произведений массы перевезенных грузов в тоннах на расстояние перевозки в километрах (милях). Грузооборот транспорта группируется по видам транспорта, сообщения, ширине колеи, роду грузов и другим признакам.

Информация по перевозкам грузов и грузообороту автомобильного транспорта приводится с учетом оценки объемов работы, выполненной предпринимателями (физическими лицами), занимающимися коммерческими автоперевозками.

Пассажиरोоборот транспорта – объем работы транспорта по перевозкам пассажиров. Единицей измерения является пассажиро-километр. Определяется суммированием произведений числа пассажиров по каждой позиции перевозки на расстояние перевозки; исчисляется раздельно по видам транспорта, сообщения и другим признакам.

Автомобильные дороги, расположенные на территории Российской Федерации, классифицируются на автомобильные дороги общего пользования и необщего пользования.

К автомобильным дорогам **общего пользования** относятся: дороги федерального значения, относящиеся к собственности Российской Федерации; дороги регионального или межмуниципального значения, относящиеся к собственности субъектов Российской Федерации; дороги местного значения, относящиеся к собственности муниципальных образований.

К автомобильным дорогам **необщего пользования** относятся дороги, находящиеся на балансе юридических лиц.

17. ТОРГОВЛЯ И УСЛУГИ НАСЕЛЕНИЮ

Раздел представляет статистику внутренней торговли, представлены статистические данные, характеризующие потребительский рынок услуг. Помещена информация об объеме платных услуг населению в целом и по отдельным видам услуг. Информация в денежном выражении представлена в ценах фактической реализации. Динамику объема платных услуг населению характеризуют индексы физического объема, исчисленные путем сопоставления его величины за отчетный и базисный периоды с учетом снятия инфляционной составляющей с помощью индекса потребительских цен на услуги.

РОЗНИЧНАЯ ТОРГОВЛЯ

ОСНОВНЫЕ ПОКАЗАТЕЛИ РОЗНИЧНОЙ ТОРГОВЛИ И ОБЩЕСТВЕННОГО ПИТАНИЯ¹⁾

	2005	2010	2013	2014	2015	2016
Оборот розничной торговли – всего, млн. руб.	36305,5	97030,4	141307,9	159369,2	168427,8	170446,3
в том числе:						
оборот торгующих организаций и индивидуальных предпринимателей, осуществляющих деятельность вне рынка	31019,1	87317,7	129324,9	147967,0	157967,8	162183,7
продажа товаров на розничных рынках и ярмарках	5286,4	9712,7	11983,0	11402,2	10460,0	8262,6
Из общего объема оборота розничной торговли, млн. руб.						
пищевые продукты, включая напитки, и табачные изделия ²⁾	17679,9	49678,5	67066,0	75739,7	81064,1	82674,7
непродовольственные товары ³⁾	18625,6	47351,9	74241,9	83629,5	87363,7	87771,6
Товарные запасы в организациях розничной торговли (на конец года) ⁴⁾						
всего, млн. руб.	2959,2	3964,7	7131,3	7657,3	9204,2	9961,1
в днях торговли	44	33	39	33	39	40
Оборот общественного питания, млн. руб.	1134,7	3130,4	4860,6	5418,1	5938,5	5533,4
Численность работников розничной торговли и общественного питания в среднем за год, тыс. человек	19,6	22,1	21,8	19,9	20,6	19,8 ⁵⁾

¹⁾ Стоимостные показатели приведены в фактически действовавших ценах.

²⁾ До 2010 года данные приведены по обороту розничной торговли продовольственными товарами.

³⁾ До 2010 года данные приведены по обороту розничной торговли непродовольственными товарами, включая табачные изделия.

⁴⁾ За 2005 год приведены товарные запасы по всем организациям, осуществляющим розничную торговлю.

⁵⁾ Предварительные данные.

ИНДЕКСЫ ФИЗИЧЕСКОГО ОБЪЕМА ОБОРОТА РОЗНИЧНОЙ ТОРГОВЛИ И ОБЩЕСТВЕННОГО ПИТАНИЯ

(в процентах к предыдущему году)

	2005	2010	2013	2014	2015	2016
Оборот розничной торговли – всего	110,5	103,2	101,6	103,6	90,3	95,0
из него:						
оборот торгующих организаций и индивидуальных предпринимателей, осуществлявших деятельность вне рынка	112,6	102,6	102,2	105,1	91,2	96,4
продажа товаров на розничных рынках и ярмарках	99,8	109,0	94,9	87,4	78,3	74,2
Из общего объема оборота розничной торговли:						
пищевые продукты, включая напитки, и табачные изделия ¹⁾	104,6	101,3	100,5	100,1	89,6	96,9
непродовольственные товары ²⁾	116,4	105,2	102,6	106,6	90,9	93,4
Оборот общественного питания	103,1	100,7	104,7	101,2	97,8	87,8

¹⁾ До 2010 года данные приведены по обороту розничной торговли продовольственными товарами.

²⁾ До 2010 года данные приведены по обороту розничной торговли непродовольственными товарами, включая табачные изделия.

УДЕЛЬНЫЙ ВЕС ПРОДАЖИ ТОВАРОВ НА РЫНКАХ И ЯРМАРКАХ В ОБОРОТЕ РОЗНИЧНОЙ ТОРГОВЛИ

(в фактически действовавших ценах)

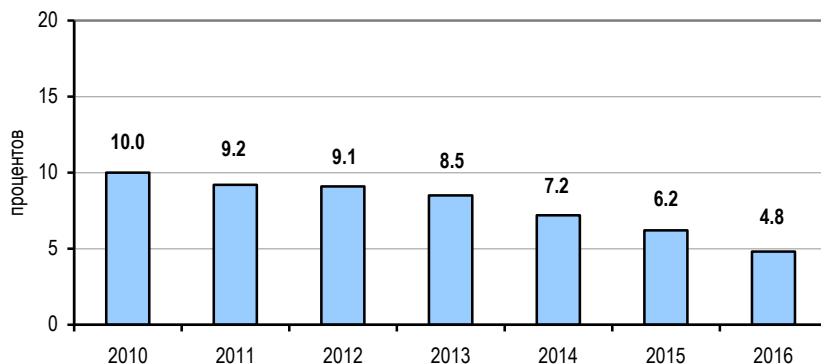

ИНДЕКСЫ ФИЗИЧЕСКОГО ОБЪЕМА РОЗНИЧНОЙ ПРОДАЖИ ОТДЕЛЬНЫХ ТОВАРОВ

(в процентах к предыдущему к году)

	2005	2010	2013	2014	2015	2016 ¹⁾
Все товары	111	103	102	104	90	95
Мясо животных и домашней птицы ²⁾	98	99	102	94	88	95
Продукты из мяса	99,6	111	99	93	106	98
Рыба и морепродукты	106	106	107	100	75	96
Животные масла	108	99,5	99	89	99	98
Растительные масла	101	102	102	99	89	96
Сахар	105	106	104	91	90	95
Цельномолочная продукция	98	112	101	104	116	98
Сыры жирные	106	109	103	99	94	88
Яйцо птицы	100,2	119	100	93	91	96
Кондитерские изделия	110	98	105	101	97	98
Чай	115	111	109	103	88	94
Мука	101	105	86	93	90	100
Крупа	124	99	112	101	74	97
Макаронные изделия	101	115	109	102	95	99
Хлеб и хлебобулочные изделия	98	108	101	102	100	97
Свежий картофель	120	112	94	89	90	122
Свежие овощи	113	90	121	107	99	123
Свежие фрукты	101	103	110	103	80	100
Табачные изделия	118	85	104	96	79	98
Ткани	87	99,5	92	81	74	71
Напольные покрытия, ковры и ковровые изделия ³⁾	127	107	107	139	99	134
Верхняя одежда	103	109	108	105	88	98
Чулочно-носочные изделия	103	115	108	106	89	93
Обувь кожаная	101	110	109	100	75	84
Фармацевтические, медицинские и ортопедические товары	117	116	106	109	79	102
Синтетические чистящие, моющие и полирующие средства ⁴⁾	109	102	111	98	114	91
Туалетное и хозяйственное мыло	99	96	102	100	108	93
Косметические и парфюмерные товары	115	103	111	102	119	99
Мебель бытовая	124	99	94	96	117	88

Продолжение

	2005	2010	2013	2014	2015	2016 ¹⁾
Компьютеры в полной комплектации	131	76	101	97	70	83
Мобильные телефоны	...	107	97	97	97	143
Холодильники и морозильники	138	95	77	94	72	95
Стиральные машины	115	93	86	85	71	99
Телевизоры ⁵⁾	116	89	102	107	71	95
Часы	92	104	107	97	88	82
Стройматериалы	106	99	99	141	79	98
Ювелирные изделия из драгоценных металлов	102	95	107	84	88	79
Бензины автомобильные	138	102	105	101	96	100
Автомобили легковые	109	116	105	110	72	90
Дизельное топливо	101	102
Газовое моторное топливо	80	107

¹⁾ Оперативные данные.

До 2010 г. данные приведены по следующим товарам:

²⁾ Мясо животных и домашней птицы, включая субпродукты.

³⁾ Ковры и ковровые изделия.

⁴⁾ Синтетические моющие средства.

⁵⁾ Телевизоры цветного изображения.

ОПТОВАЯ ТОРГОВЛЯ

ОБОРОТ ОПТОВОЙ ТОРГОВЛИ

	2005	2010	2013	2014	2015	2016
Оборот оптовой торговли – всего, млн. руб.	83486	140287	211997	317136	350073	333735
в процентах к предыдущему году (в сопоставимых ценах)	101,4	114,8	102,8	133,3	97,2	90,1
в том числе оборот оптовой торговли организаций оптовой торговли, включая торговлю через агентов, кроме торговли автотранспортными средствами, млн. руб.	75786	126029	186992	278702	301604	301683
в процентах к предыдущему году (в сопоставимых ценах)	101,7	114,2	102,2	132,8	95,3	94,5

УСЛУГИ НАСЕЛЕНИЮ

ОБЩИЙ ОБЪЕМ ПЛАТНЫХ УСЛУГ, ОКАЗАННЫХ НАСЕЛЕНИЮ, ПО ВИДАМ (в фактически действовавших ценах; млн. рублей)

	2005	2010	2013	2014	2015	2016 ¹⁾
Платные услуги	10700,2	27072,5	35331,6	37908,5	39834,4	43070,7
в том числе:						
бытовые	1186,6	2352,8	3240,2	3493,5	3438,5	3518,2
транспортные	1240,2	2705,9	3317,8	2878,1	2789,4	2935,0
связи	2488,6	6247,0	7559,6	8358,9	7922,6	8343,3
жилищные	591,7	1435,7	2053,8	2404,2	3138,2	3607,2
коммунальные	2759,4	8379,7	11953,0	13249,8	14019,8	15593,2
культуры	66,7	349,6	501,7	517,8	578,6	740,0
туристские	31,7	346,0	455,6	481,7	508,6	476,3
услуги гостиниц и аналогичных средств размещения	107,3	372,2	496,5	533,0	581,6	566,0
физической культуры и спорта	23,2	154,0	235,0	238,1	281,9	310,2
медицинские	883,7	1696,3	2016,5	2095,8	2393,7	2683,3
санаторно-оздоровительные	145,5	231,0	371,1	372,6	511,7	527,0
ветеринарные	16,7	21,5	22,9	26,9	30,9	40,4
правового характера	44,7	223,8	205,4	245,5	364,9	301,7
системы образования	924,0	2151,9	2297,0	2387,2	2637,1	2719,8
социальные услуги, предоставляемые гражданам пожилого возраста и инвалидам	118,0	133,6	156,3	183,4
прочие виды платных услуг	190,2	405,1	487,5	491,9	480,6	525,6

	В процентах к предыдущему году (индекс физического объёма)					
	2005	2010	2013	2014	2015	2016 ¹⁾
Платные услуги	104,0	112,2	102,5	98,0	94,2	102,2
в том числе:						
бытовые	98,0	124,7	103,3	100,1	92,7	98,6
транспортные	111,2	103,7	96,1	83,9	90,3	93,9
связи	111,4	103,1	105,1	106,2	92,0	105,2
жилищные	111,1	111,8	101,4	100,8	101,5	111,5
коммунальные	103,7	116,1	105,1	97,4	92,3	101,4
культуры	84,1	в 2,3 р.	114,0	99,1	96,6	115,5
туристские	108,0	134,8	104,4	97,1	89,8	90,3
услуги гостиниц и аналогичных средств размещения	95,0	147,2	97,7	105,5	106,5	96,5
физической культуры и спорта	138,3	149,5	131,2	95,7	112,6	106,2
медицинские	89,1	115,0	96,1	91,6	92,7	106,4
санаторно-оздоровительные	107,4	99,2	109,8	91,0	128,2	105,3
ветеринарные	100,4	109,1	83,8	117,1	100,6	101,1
правового характера	106,8	128,3	101,7	96,4	77,8	71,8
системы образования	103,2	109,2	91,3	93,0	104,8	99,5
социальные услуги, предоставляемые гражданам пожилого возраста и инвалидам ²⁾
прочие виды платных услуг ²⁾

¹⁾ Предварительные данные.

²⁾ Индекс потребительских цен на данный вид услуг не рассчитывается.

**ОБЩИЙ ОБЪЕМ БЫТОВЫХ УСЛУГ,
ОКАЗАННЫХ НАСЕЛЕНИЮ, ПО ВИДАМ**
(в фактически действовавших ценах; млн.рублей)

	2005	2010	2013	2014	2015	2016 ¹⁾
Бытовые услуги	1186,6	2352,8	3240,2	3493,5	3438,5	3518,2
в том числе:						
ремонт, окраска и пошив обуви	22,1	32,2	27,2	26,5	27,9	27,6
ремонт и пошив швейных, меховых и кожаных изделий, головных уборов и изделий текстильной галантереи, ремонт, пошив и вязание трикотажных изделий	102,8	128,1	129,9	128,8	134,4	139,1
ремонт и техобслуживание бытовой радиоэлектронной аппаратуры, бытовых машин и приборов, ремонт и изготовление металлоизделий	118,1	94,0	108,6	114,5	116,5	125,0
техническое обслуживание и ремонт транспортных средств, машин и оборудования	183,1	854,0	1463,2	1624,0	1596,9	1656,0
изготовление и ремонт мебели	104,4	139,4	208,5	232,2	177,2	172,1
химическая чистка и крашение	12,0	30,1	50,3	50,4	57,0	54,1
услуги прачечных	1,5	4,1	2,3	2,9	4,6	5,3
ремонт и строительство жилья и других построек	53,3	190,3	219,8	247,2	250,9	247,5
услуги фотоателье, фото- и кинолабораторий	99,7	46,1	54,6	51,5	55,3	52,2
услуги бань, душевых и саун	23,5	83,7	80,2	76,6	78,8	82,9
парикмахерские и косметические услуги	94,6	292,5	392,0	412,1	427,8	429,3
услуги предприятий по прокату	10,9	3,0	7,0	7,5	7,6	8,1
ритуальные услуги	131,7	281,9	332,9	353,2	323,9	332,4
прочие виды бытовых услуг	228,9	173,4	163,7	166,0	179,6	186,6

	В процентах к предыдущему году (индекс физического объема)					
	2005	2010	2013	2014	2015	2016 ¹⁾
Бытовые услуги	98,0	124,7	103,3	100,1	92,7	98,6
в том числе:						
ремонт, окраска и пошив обуви	96,5	76,3	89,8	92,6	90,3	92,3
ремонт и пошив швейных, меховых и кожаных изделий, головных уборов и изделий текстильной галантереи, ремонт, пошив и вязание трикотажных изделий	87,6	95,1	89,6	93,0	99,3	102,2
ремонт и техобслуживание бытовой радиоэлектронной аппаратуры, бытовых машин и приборов, ремонт и изготовление металлоизделий	121,2	74,3	100,2	103,0	96,3	102,3
техническое обслуживание и ремонт транспортных средств, машин и оборудования	105,1	184,8	108,5	103,0	93,0	99,6
изготовление и ремонт мебели ²⁾
химическая чистка и крашение	107,3	118,2	106,7	91,5	107,0	93,3
услуги прачечных	91,0	153,5	79,7	116,0	151,0	113,9
ремонт и строительство жилья и других построек	90,8	в 2,1 р.	89,7	107,1	96,7	97,3
услуги фотоателье, фото- и кинолабораторий	99,7	47,7	108,5	93,2	97,7	86,2
услуги бань, душевых и саун	80,1	195,8	101,6	86,1	94,1	96,4
парикмахерские и косметические услуги	97,7	126,4	104,6	98,9	95,7	98,8
услуги предприятий по прокату ²⁾
ритуальные услуги	108,8	119,4	96,8	93,6	86,9	98,1
прочие виды бытовых услуг ²⁾
транспортно-экспедиторские ²⁾

¹⁾ Предварительные данные.

²⁾ Индекс потребительских цен на данные виды услуг не рассчитывается.

МЕТОДОЛОГИЧЕСКИЕ ПОЯСНЕНИЯ

Оборот розничной торговли - выручка от продажи товаров населению для личного потребления или использования в домашнем хозяйстве за наличный расчет или оплаченных по кредитным карточкам, расчетным чекам банков, по перечислениям со счетов вкладчиков, по поручению физического лица без открытия счета, посредством платежных карт.

Стоимость товаров, проданных (отпущенных) отдельным категориям населения со скидкой, или полностью оплаченных органами социальной защиты, включается в оборот розничной торговли в полном объеме. В оборот розничной торговли не включается стоимость товаров, отпущенных из розничной торговой сети юридическим лицам (в том числе организациям социальной сферы, спецпотребителям и т.п.) и индивидуальным предпринимателям, и оборот общественного питания.

Оборот розничной торговли формируется по данным сплошного федерального статистического наблюдения за организациями, не относящимися к субъектам малого предпринимательства, ежеквартальных выборочных обследований малых предприятий розничной торговли (за исключением микропредприятий), обследований розничных рынков, ежегодных выборочных обследований индивидуальных предпринимателей и микропредприятий с распространением полученных данных на генеральную совокупность объектов наблюдения.

Оборот розничной торговли приводится в фактических продажных ценах, включающих торговую наценку, налог на добавленную стоимость и аналогичные обязательные платежи.

Оборот общественного питания - выручка от продажи собственной кулинарной продукции и покупных товаров без кулинарной обработки населению для потребления, главным образом, на месте, а также организациям и индивидуальным предпринимателям для организации питания различных контингентов населения.

В оборот общественного питания включается стоимость кулинарной продукции и покупных товаров, отпущенных: работникам организаций с последующим удержанием из заработной платы; на дом по заказам населения; на рабочие места по заказам организаций и индивидуальных предпринимателей; транспортным организациям в пути следования сухопутного, воздушного, водного транспорта; для обслуживания приемов, банкетов и т.п.; организациями общественного питания; организациям социальной сферы (школам, больницам, санаториям, домам престарелых и т.п.) в объеме фактической стоимости питания; по абонеентам, талонам и т.п. в объеме фактической стоимости питания; учащимся школ за счет родительской платы, а также в столовых школ, техникумов, высших учебных заведений и других образовательных учреждениях за наличный расчет.

Оборот общественного питания формируется по данным сплошного федерального статистического наблюдения за коммерческими организациями, не относящимися к субъектам малого предпринимательства, которые проводятся с месячной периодичностью, ежеквартального выборочного обследования малых предприятий (за исключением микропредприятий), а также ежегодных выборочных обследований индивидуальных предпринимателей и микропредприятий с распространением полученных данных на генеральную совокупность объектов наблюдения.

Оборот общественного питания приводится в фактических продажных ценах, включающих наценку общественного питания, налог на добавленную стоимость и аналогичные обязательные платежи.

Оборот оптовой торговли – выручка от реализации товаров, приобретенных ранее на стороне в целях перепродажи юридическим лицам и индивидуальным предпринимателям для профессионального использования (переработки или дальнейшей продажи).

Оборот оптовой торговли формируется по данным сплошного федерального статистического наблюдения за организациями, не относящимися к субъектам малого предпринимательства, выборочного обследования малых предприятий оптовой торговли (кроме микропредприятий), которые проводятся с месячной периодичностью, а также ежегодных выборочных обследований индивидуальных предпринимателей и микропредприятий с распространением полученных данных на генеральную совокупность объектов наблюдения.

Оборот оптовой торговли приводится в фактических продажных ценах, включающих торговую наценку, налог на добавленную стоимость, акциз, экспортную пошлину, таможенные сборы и аналогичные обязательные платежи. Сумма вознаграждения комиссионеров (поверенных, агентов) отражается по фактической стоимости, включая НДС.

Объем платных услуг населению представляет собой денежный эквивалент объема услуг, оказанных резидентами российской экономики (юридическими лицами, гражданами, занимающимися предпринимательской деятельностью без образования юридического лица, зарегистрированными на территории Российской Федерации) гражданам Российской Федерации, а также гражданам других государств (нерезидентам), потребляющим те или иные услуги на территории Российской Федерации. Этот показатель формируется на основании данных форм федерального государственного статистического наблюдения и оценки ненаблюдаемой деятельности на рынке услуг (до 2012 г. включительно - по методике, утвержденной постановлением Госкомстата России от 25 февраля 2000 г. № 15, с 2013 г. - по методологии, утвержденной постановлением Госкомстата России от 26 июня 2013 г. № 234).

Платные услуги населению включают: бытовые услуги, транспортные, услуги связи, жилищные, коммунальные услуги, услуги гостиниц и аналогичных средств размещения, услуги системы образования, культуры, туристские услуги, услуги физической культуры и спорта, медицинские, санаторно-оздоровительные, ветеринарные, услуги правового характера, социальные услуги, предоставляемые гражданам пожилого возраста и инвалидам, и другие.

Динамику оборота розничной торговли, общественного питания, оборота оптовой торговли и объема платных услуг населению характеризуют **индексы физического объема**, исчисленные путем сопоставления их величин за отчетный и базисный периоды в сопоставимых ценах.

18. ФИНАНСЫ

Раздел представляет статистику государственных финансов, данные о финансовых результатах организаций.

ИСПОЛНЕНИЕ КОНСОЛИДИРОВАННОГО БЮДЖЕТА ОБЛАСТИ И БЮДЖЕТА ГОСУДАРСТВЕННОГО ВНЕБЮДЖЕТНОГО ФОНДА (ТФОМС)

(млн. рублей)

	2013	2014	2015	2016
Доходы – всего	53568,0	56401,3	59904,6	64133,4
в том числе:				
налог на доходы физических лиц	13082,3	14085,8	14617,8	15551,3
налог на прибыль организаций	7554,1	7711,7	7740,3	7816,0
акцизы по подакцизным товарам, производимым на территории РФ	3902,7	3986,4	4335,8	6090,6
платежи при пользовании природными ресурсами	234,9	281,3	253,2	266,9
налоги на совокупный доход	1946,1	2086,6	2209,2	2391,9
налоги на имущество	5689,1	6333,0	7185,0	7444,7
безвозмездные поступления	18199,8	19394,3	21217,4	21952,2
Расходы – всего	60320,8	58331,7	61390,6	62224,7
в том числе на:				
общегосударственные вопросы	4110,9	4185,1	4408,1	4242,7
национальную безопасность и правоохранительную деятельность	799,1	781,8	814,3	848,6
национальную экономику	10927,7	7795,3	8772,9	9528,1
жилищно-коммунальное хозяйство	3957,5	3330,5	2560,6	2552,1
образование	14519,1	15516,9	15261,2	15661,8
культуру, кинематографию	1804,3	2102,7	2177,4	2199,4
здравоохранение	14226,6	14576,9	16037,2	16603,5
социальную политику	7315,5	7062,7	8342,5	8343,1
физическую культуру и спорт	1047,1	977,8	1171,2	780,0
средства массовой информации	165,9	171,0	172,3	171,1
Дефицит(-), профицит(+)	-6752,9	-1930,4	-1486,0	+1908,7

**СТРУКТУРА ДОХОДОВ КОНСОЛИДИРОВАННОГО БЮДЖЕТА
в 2016 г.**

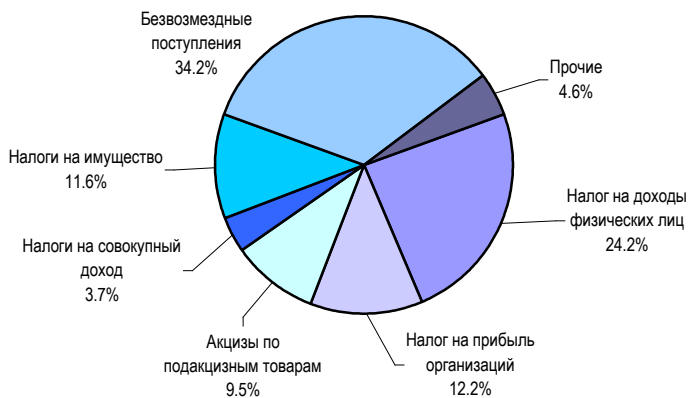

**СТРУКТУРА РАСХОДОВ КОНСОЛИДИРОВАННОГО БЮДЖЕТА
в 2016 г.**



**САЛЬДИРОВАННЫЙ ФИНАНСОВЫЙ РЕЗУЛЬТАТ
(ПРИБЫЛЬ МИНУС УБЫТОК) ДЕЯТЕЛЬНОСТИ ОРГАНИЗАЦИЙ
ПО ВИДАМ ЭКОНОМИЧЕСКОЙ ДЕЯТЕЛЬНОСТИ**
(млн. рублей)

	2005	2010	2013	2014	2015	2016 ¹⁾
Всего	5533,4	13802,9	17887,7	18716,1	22908,3	33343,6
в том числе:						
сельское хозяйство, охота и лесное хозяйство	564,4	1176,0	603,4	1488,8	2219,0	1998,3
добыча полезных ископаемых	-10,2	-614,6	112,0	59,4	-79,4	-69,3
обрабатывающие производства	2774,1	8500,9	13817,6	11437,1	15394,1	24368,1
производство и распределение электроэнергии, газа и воды	508,5	1152,1	196,4	410,7	731,1	366,7
строительство	82,8	112,8	-165,0	-296,5	-644,5	-38,5
оптовая и розничная торговля; ремонт автотранспортных средств, мотоциклов, бытовых изделий и предметов личного пользования	1070,3	2271,3	2048,6	2136,0	3015,2	3266,9
транспорт и связь	297,0	120,6	866,4	592,4	50,7	16,4
операции с недвижимым имуществом, аренда и предоставление услуг	205,0	842,4	433,2	2732,6	2192,0	3445,5
предоставление прочих коммунальных, социальных и персональных услуг	18,8	31,7	-16,4	58,6	11,0	-22,2

¹⁾ Оперативные данные.

УДЕЛЬНЫЙ ВЕС УБЫТОЧНЫХ ОРГАНИЗАЦИЙ И СУММА УБЫТКА

	2005		2010		2013	
	удельный вес убыточ- ных органи- заций, %	сумма убытка, млн. рублей	удельный вес убыточ- ных органи- заций, %	сумма убытка, млн. рублей	удельный вес убыточ- ных органи- заций, %	сумма убытка, млн. рублей
Всего	36,2	1326,1	27,9	2962,9	27,3	5808,0
в том числе:						
сельское хозяйство, охота и лесное хозяй- ство	36,0	214,0	27,9	306,1	33,3	772,3
добыча полезных ископаемых	40,0	29,6	100,0	614,6	27,3	21,1
обрабатывающие про- изводства	38,6	610,5	25,1	1560,7	24,1	3795,0
производство и рас- пределение электро- энергии, газа и воды	58,8	105,9	48,1	156,6	28,6	460,3
строительство	35,0	76,8	23,8	53,3	22,6	365,0
оптовая и розничная торговля; ремонт авто- транспортных средств, мотоциклов, бытовых изделий и предметов личного пользования	23,1	71,6	13,0	69,6	17,9	69,6
транспорт и связь	26,7	41,8	38,9	100,8	38,1	111,1
операции с недвижи- мым имуществом, аренда и предостав- ление услуг	47,9	167,3	34,8	44,5	36,2	119,4
предоставление про- чих коммунальных, социальных и персо- нальных услуг	40,5	7,7	21,9	10,5	44,4	41,8

	2014		2015		2016 ¹⁾	
	удель- ный вес убы- точных органи- заций, %	сумма убытка, млн. рублей	удель- ный вес убы- точных органи- заций, %	сумма убытка, млн. рублей	удель- ный вес убы- точных органи- заций, %	сумма убытка, млн. рублей
Всего	25,0	9289,4	24,6	7488,3	24,9	2452,0
в том числе:						
сельское хозяйство, охота и лесное хозяйство	25,6	1017,8	25,5	610,5	19,2	295,0
добыча полезных иско- паемых	58,3	65,4	55,6	95,4	87,5	93,8
обрабатывающие произ- водства	24,0	6219,0	22,4	4776,5	20,8	1495,5
производство и распреде- ление электроэнергии, газа и воды	32,3	125,7	28,1	234,6	13,6	61,8
строительство	32,0	449,7	26,1	770,6	28,6	189,3
оптовая и розничная тор- говля; ремонт автотранс- портных средств, мото- циклов, бытовых изделий и предметов личного пользования	13,3	220,7	10,8	299,2	12,2	21,6
транспорт и связь	40,0	137,4	30,0	95,5	50,0	137,5
операции с недвижимым имуществом, аренда и предоставление услуг	28,6	1023,5	40,0	525,9	30,6	54,8
предоставление прочих коммунальных, социаль- ных и персональных услуг	26,3	22,1	20,0	4,5	53,3	51,5

¹⁾ Оперативные данные.

ЗАДОЛЖЕННОСТЬ ОРГАНИЗАЦИЙ
на 1 января 2017 года

	<i>Млн. рублей</i>	<i>В % к итогу</i>
Суммарная задолженность по обязательствам	218840,5	100
в том числе просроченная	7730,8	100
Из суммарной задолженности кредиторская задолженность	109247,2	49,9
в том числе просроченная задолженность по кредитам банков и займам	4796,7	62,0
в том числе просроченная	109593,3	50,1
в том числе просроченная	2934,1	38,0
Дебиторская задолженность	116557,9	100
в том числе просроченная	7919,3	6,8

КРЕДИТОРСКАЯ И ДЕБИТОРСКАЯ ЗАДОЛЖЕННОСТЬ ОРГАНИЗАЦИЙ
на 1 января 2017 года
(млн. рублей)

	<i>Кредиторская задолженность</i>	<i>В том числе просроченная</i>	<i>Дебиторская задолженность</i>	<i>В том числе просроченная</i>
Всего	109247,2	4796,7	116557,9	7919,3
в том числе:				
сельское хозяйство, охота и лесное хозяйство	6250,1	599,4	6475,9	403,0
добыча полезных ископаемых	418,7	10,3	201,0	9,9
обрабатывающие производства	74098,8	2344,6	75252,2	5660,9
производство и распределение электроэнергии, газа и воды	6132,7	1349,4	4894,7	1371,8
строительство	3701,5	259,1	3066,1	69,7
оптовая и розничная торговля; ремонт автотранспортных средств, мотоциклов, бытовых изделий и предметов личного пользования	12542,5	0,5	21118,9	61,7
транспорт и связь	1125,5	43,8	386,9	11,7
операции с недвижимым имуществом, аренда и предоставление услуг	4515,5	185,5	5007,1	329,0
предоставление прочих коммунальных, социальных и персональных услуг	239,3	4,2	69,7	1,6

**ПРОСРОЧЕННАЯ ЗАДОЛЖЕННОСТЬ ОРГАНИЗАЦИЙ
ПО ЗАРАБОТНОЙ ПЛАТЕ РАБОТНИКОВ
ПО ВИДАМ ЭКОНОМИЧЕСКОЙ ДЕЯТЕЛЬНОСТИ**
(на конец года)

	2005	2010	2013	2014	2015	2016
			<i>Тысяч рублей</i>			
Всего	37610	11540	4126	8339	8193	12098
в том числе:						
сельское хозяйство, охота и лесное хозяйство	23726	-	-	7304	7304	-
добыча полезных ископаемых	287	-	-	-	-	-
обрабатывающие производства	8374	8000	4126	-	-	-
производство и распределение электроэнергии, газа и воды	-	325	-	-	-	-
строительство	1302	2997	-	-	-	-
транспорт	-	-	-	1035	889	889
управление недвижимым имуществом	1875	218	-	-	-	-
образование	45	-	-	-	-	-
здравоохранение и предоставление социальных услуг	-	-	-	-	-	11209
предоставление прочих коммунальных, социальных и персональных услуг	2001	-	-	-	-	-
	В процентах от месячного фонда заработной платы организаций, имевших задолженность					
Всего	181,2	135,1	29,3	в 3,1р.	в 3,1р.	в 5,5р.
в том числе:						
сельское хозяйство, охота и лесное хозяйство	в 2,1р.	-	-	в 2,8р.	в 2,8р.	-
добыча полезных ископаемых	в 4,0р.	-	-	-	-	-
обрабатывающие производства	в 5,8р.	108,9	29,3	-	-	-
производство и распределение электроэнергии, газа и воды	-	48,0	-	-	-	-
строительство	113,5	в 19,8р.	-	-	-	-
транспорт	-	-	-	в 13,1р.	в 59,3р.	в 59,3р.
управление недвижимым имуществом	58,9	59,4	-	-	-	-
образование	7,5	-	-	-	-	-
здравоохранение и предоставление социальных услуг	-	-	-	-	-	в 5,1р.
предоставление прочих коммунальных, социальных и персональных услуг	68,3	-	-	-	-	-

МЕТОДОЛОГИЧЕСКИЕ ПОЯСНЕНИЯ

Статистика государственных финансов ведет учёт доходов и расходов сектора государственного управления.

Информационная база статистики государственных финансов сформирована на основе данных, разрабатываемых Министерством финансов Рязанской области и УФНС России по Рязанской области. Для составления проектов и исполнения бюджетов всех уровней, начиная с 1995г., используется бюджетная классификация Российской Федерации.

Бюджетная классификация Российской Федерации является группировкой доходов, расходов и источников финансирования дефицитов бюджетов бюджетной системы Российской Федерации, используемой для составления и исполнения бюджетов, а также группировкой доходов, расходов и источников финансирования дефицитов бюджетов и (или) операций сектора государственного управления, используемой для ведения бюджетного (бухгалтерского) учёта, составления бюджетной (бухгалтерской) и иной финансовой отчётности, обеспечивающей сопоставимость показателей бюджетов бюджетной системы Российской Федерации.

Текущий финансовый год – год, в котором осуществляется исполнение бюджета, составление и рассмотрение проекта бюджета на очередной финансовый год (очередной финансовый год и плановый период). Финансовый год соответствует календарному году и длится с 1 января по 31 декабря.

Бюджетная система Российской Федерации – основанная на экономических отношениях и государственном устройстве Российской Федерации, регулируемая законодательством Российской Федерации совокупность федерального бюджета, бюджетов субъектов Российской Федерации, местных бюджетов и бюджетов государственных внебюджетных фондов.

Бюджет субъекта Российской Федерации (региональный бюджет) предназначен для исполнения расходных обязательств субъекта Российской Федерации. Бюджет субъекта Российской Федерации и свод бюджетов муниципальных образований, входящих в состав субъекта РФ (без учёта межбюджетных трансфертов между этими бюджетами), образуют **консолидированный бюджет субъекта Российской Федерации**.

Бюджет муниципального образования (местный бюджет) предназначен для исполнения расходных обязательств муниципального образования.

Доходы бюджета – поступающие в бюджет денежные средства, за исключением средств, являющихся в соответствии с Бюджетным кодексом Российской Федерации источниками финансирования дефицита бюджета.

К доходам бюджетов относятся налоговые доходы, неналоговые доходы и безвозмездные поступления.

Расходы бюджета – выплачиваемые из бюджета денежные средства, за исключением средств, являющихся в соответствии с Бюджетным кодексом Российской Федерации источниками финансирования дефицита бюджета.

Дефицит бюджета – превышение расходов бюджета над его доходами.

Профицит бюджета – превышение доходов бюджета над его расходами.

Статистика финансов организаций содержит показатели, отражающие финансовое положение организаций. Сбор данных осуществляется на основе форм государственной статистической и бухгалтерской отчётности. Данные приводятся без субъектов малого предпринимательства.

тельства, банков, страховых и бюджетных организаций, в фактически действовавших ценах, структуре и методологии соответствующих лет.

Сальдированный финансовый результат (прибыль минус убыток) – конечный финансовый результат, до налогообложения выявленный на основании бухгалтерского учёта всех хозяйственных операций организаций. Представляет сумму прибыли (убытка) от продажи товаров, продукции (работ, услуг), основных средств, иного имущества организаций и доходов от прочих операций.

Суммарная задолженность по обязательствам организаций включает кредиторскую задолженность, задолженность по кредитам банков и займам.

Кредиторская задолженность включает задолженность по расчётам с поставщиками и подрядчиками за поступившие материальные ценности, выполненные работы и оказанные услуги, в том числе задолженность, обеспеченную векселями выданными; задолженность по расчётам с дочерними и зависимыми обществами по всем видам операций; с рабочими и служащими по оплате труда, представляющую собой начисленные, но невыплаченные суммы оплаты труда; задолженность по отчислениям на государственное социальное страхование, пенсионное обеспечение и медицинское страхование работников организаций, задолженность по всем видам платежей в бюджет и отраслевые и межотраслевые внебюджетные фонды; задолженность организаций по платежам по обязательному и добровольному страхованию имущества и работников организаций и другим видам страхования, в которых организация является страхователем; авансы полученные, включающие сумму полученных авансов от сторонних организаций по предстоящим расчётам по заключенным договорам, а также штрафы, пени и неустойки, признанные организацией или по которым получены решения суда (арбитражного суда) или другого органа, имеющего в соответствии с законодательством Российской Федерации право на принятие решения об их взыскании, и отнесённые на финансовые результаты организации, непогашенные суммы заёмных средств, подлежащие погашению в соответствии с договорами.

Дебиторская задолженность включает задолженность по расчётам с покупателями и заказчиками за товары, продукцию (работы, услуги), в том числе задолженность, обеспеченную векселями полученными; задолженность по расчётам с дочерними и зависимыми обществами; суммы уплаченных другим организациям авансов по предстоящим расчётам в соответствии с заключёнными договорами; задолженность по расчётам с прочими дебиторами, включающая в себя задолженность финансовых и налоговых органов (в том числе по переплате по налогам, сборам и прочим платежам в бюджет); задолженность работников организации по предоставленным им ссудам и займам за счёт средств этой организации или кредита (ссуды на индивидуальное и кооперативное жилищное строительство, приобретение и благоустройство садовых участков, беспроцентные ссуды молодым семьям на улучшение жилищных условий или обзаведение домашним хозяйством и др.); задолженность подотчётных лиц; поставщиков по недостачам товарно-материальных ценностей, обнаруженным при приёмке; задолженность по государственным заказам, федеральным программам за поставленные товары, продукцию (работы, услуги), а также штрафы, пени и неустойки, признанные должником или по которым получены решения суда (арбитражного суда) или другого органа, имеющего в соответствии с законодательством Российской Федерации право на принятие решения об их взыскании, и отнесённые на финансовые результаты организации.

Просроченная задолженность – задолженность, не погашенная в сроки, установленные договором.

19. ИНВЕСТИЦИЯ

В раздел включены статистические материалы, характеризующие показатели инвестиций в основной капитал, их структуру по источникам финансирования и видам экономической деятельности и иностранных инвестиций.

ИНВЕСТИЦИИ В ОСНОВНОЙ КАПИТАЛ

(в фактически действовавших ценах)

	2005	2010	2013	2014	2015	2016 ¹⁾
Инвестиции в основной капитал ²⁾ , млн. рублей	23628,9	40621,9	75530,5	60558,1	54190,3	51070,4
В % к предыдущему году (в сопоставимой оценке)	112,0	100,7	108,6	77,7	79,5	87,1

¹⁾ Предварительные данные.

²⁾ С 2015 г. объем инвестиций в основной капитал по полному кругу хозяйствующих субъектов определен в соответствии с «Официальной статистической методологией определения инвестиций в основной капитал на региональном уровне», утвержденной приказом Росстата от 18.09.2014 г. № 569.

РАСПРЕДЕЛЕНИЕ ИНВЕСТИЦИЙ В ОСНОВНОЙ КАПИТАЛ ПО ВИДАМ ОСНОВНЫХ ФОНДОВ

(в процентах к итогу)

	2005	2010	2013	2014	2015	2016 ¹⁾
Инвестиции в основной капитал	100	100	100	100	100	100
- всего						
в том числе по видам основных фондов:						
жилища	6,5	12,2	9,9	7,9	12,0	14,0
здания (кроме жилых) и сооружения	46,2	36,8	38,7	41,0	43,4	40,5
машины, оборудование, транспортные средства	44,8	48,3	45,0	46,2	40,8	40,2
прочие	2,5	2,8	6,3	4,8	3,8	5,3

¹⁾ Предварительные данные.

**РАСПРЕДЕЛЕНИЕ ИНВЕСТИЦИЙ В ОСНОВНОЙ КАПИТАЛ
ПО ИСТОЧНИКАМ ФИНАНСИРОВАНИЯ¹⁾**
(в процентах к итогу)

	2005	2010	2013	2014	2015	2016 ²⁾
Инвестиции в основной капитал						
- всего	100	100	100	100	100	100
в том числе финансируемые за счет:						
бюджетных средств	10,7	23,1	18,3	19,2	20,4	17,5
в том числе:						
федерального бюджета	4,2	9,4	12,0	12,2	14,4	10,7
бюджета субъектов Российской Федерации	6,5	13,7	5,7	5,1	4,5	4,7
местных бюджетов	0,6	1,8	1,5	2,1
внебюджетных средств	89,3	76,9	81,7	80,8	79,6	82,5

¹⁾ Без субъектов малого предпринимательства и объема инвестиций, не наблюдаемых прямыми статистическими методами.

²⁾ Предварительные данные.

МЕТОДОЛОГИЧЕСКИЕ ПОЯСНЕНИЯ

Инвестиции в основной капитал представляют собой совокупность затрат, направленных на строительство, реконструкцию (включая расширение и модернизацию) объектов, которые приводят к увеличению их первоначальной стоимости, приобретение машин, оборудования, транспортных средств, производственного и хозяйственного инвентаря, на формирование рабочего, продуктивного и племенного стада, насаждение и выращивание многолетних культур, инвестиции в объекты интеллектуальной собственности.

Инвестиции в основной капитал приведены без затрат на приобретение основных средств, бывших в употреблении у других юридических и физических лиц, и объектов незавершенного строительства. Начиная с 2001 года инвестиции в основной капитал учитываются без налога на добавленную стоимость.

Данные по инвестициям в основной капитал приведены в фактически действовавших ценах, индексы физического объема инвестиций в основной капитал рассчитаны в сопоставимых ценах. В качестве сопоставимых приняты среднегодовые цены предыдущего года.

20. ЦЕНЫ И ТАРИФЫ

Раздел представляет статистические данные об уровне и индексах цен (тарифов) на товары и услуги на потребительском рынке, на продукцию отраслей производства.

ИНДЕКСЫ ЦЕН В СЕКТОРАХ ЭКОНОМИКИ (декабрь к декабрю предыдущего года; в процентах)

	2005	2010	2013	2014	2015	2016
Индекс потребительских цен	110,1	109,9	108,1	113,5	112,3	105,5
Индекс цен производителей промышленных товаров	114,0	113,9	104,5	105,8	112,4	109,9
Индекс цен производителей сельскохозяйственной продукции	101,7	148,6	110,0	110,3	109,6	102,9
Сводный индекс цен на продукцию (затраты, услуги) инвестиционного назначения	109,5	111,6	104,6	104,9	114,5	101,3
Индекс тарифов на грузовые перевозки	110,0	102,2	100,7	105,9	111,4	102,1
Индекс тарифов на услуги связи для юридических лиц	102,0	106,2	103,2	101,6	102,4	104,8

ИНДЕКСЫ ЦЕН В СЕКТОРАХ ЭКОНОМИКИ (декабрь к декабрю предыдущего года; в процентах)

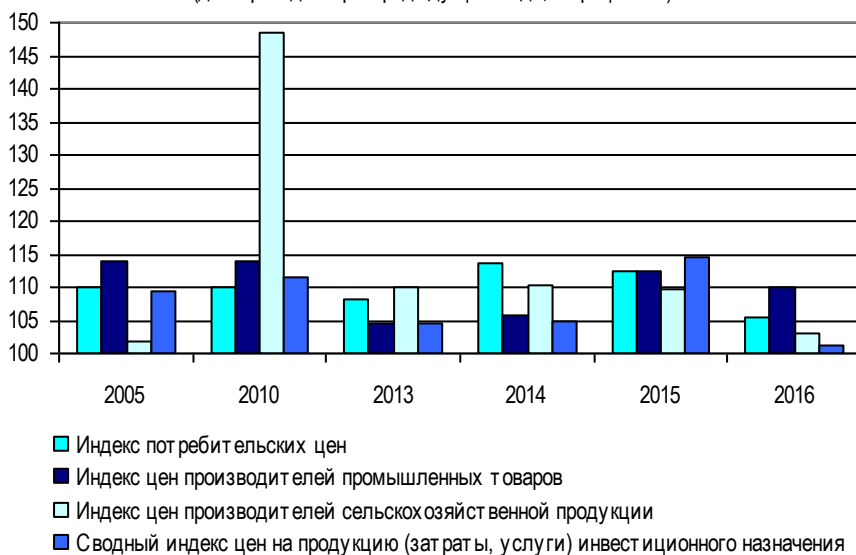

ИНДЕКСЫ ПОТРЕБИТЕЛЬСКИХ ЦЕН
ИНДЕКСЫ ПОТРЕБИТЕЛЬСКИХ ЦЕН
НА ОТДЕЛЬНЫЕ ГРУППЫ ПРОДОВОЛЬСТВЕННЫХ ТОВАРОВ
(декабрь к декабрю предыдущего года; в процентах)

	2005	2010	2013	2014	2015	2016
Продовольственные товары	109,7	115,0	110,0	116,6	113,1	105,1
Мясо и птица	119,9	103,3	98,6	123,2	104,0	103,8
Колбасные изделия и продукты из мяса и птицы	109,2	104,9	104,9	117,7	110,6	103,8
Консервы мясные	113,4	107,5	105,7	131,8	125,4	99,9
Рыбопродукты	112,8	106,1	105,0	126,8	124,0	104,0
Масло сливочное	107,4	124,9	120,5	108,5	107,4	120,7
Масло подсолнечное	101,2	139,8	94,8	105,7	136,9	108,4
Молоко и молочная продукция	109,5	115,5	113,7	109,1	110,7	111,1
Сыр	114,2	124,4	126,8	115,3	109,4	108,3
Яйца	86,3	99,7	129,4	109,7	111,0	98,5
Сахар-песок	99,5	124,0	102,6	149,8	112,6	89,7
Изделия кондитерские	105,4	106,1	105,5	109,7	127,4	107,8
Хлеб и хлебобулочные изделия	101,8	113,8	111,3	103,4	110,0	110,3
Крупа и бобовые	99,6	189,2	101,4	153,5	119,8	104,3
Изделия макаронные	101,5	112,4	109,3	110,5	116,6	105,4
Картофель	109,7	в 2,5 р.	185,2	120,1	60,3	107,0
Овощи	123,7	196,6	132,1	118,7	107,5	85,6
Фрукты и цитрусовые	120,7	117,0	102,3	115,3	140,0	93,6
Напитки алкогольные	109,2	110,8	120,2	116,7	106,9	109,2
Общественное питание	120,3	100,2	111,5	108,0	112,0	102,7

**ИНДЕКСЫ ПОТРЕБИТЕЛЬСКИХ ЦЕН
НА ОТДЕЛЬНЫЕ ГРУППЫ НЕПРОДОВОЛЬСТВЕННЫХ ТОВАРОВ**

(декабрь к декабрю предыдущего года; в процентах)

	2005	2010	2013	2014	2015	2016
Непродовольственные товары	106,1	104,2	105,8	108,7	113,9	107,4
Ткани	105,6	104,3	104,0	106,3	135,0	102,0
Одежда	105,2	104,7	106,5	104,1	110,8	106,7
Верхний трикотаж, прочие изделия верхнего трикотажа	107,5	109,4	106,9	104,4	109,3	108,4
Бельевой трикотаж	110,6	106,8	106,2	106,7	117,1	111,5
Изделия чулочно-носочные	107,6	105,8	103,9	105,1	112,5	106,8
Обувь кожаная, текстильная и комбинированная	106,3	105,1	104,8	108,7	115,9	114,2
Средства моющие и чистящие	106,9	103,9	104,8	105,2	119,7	106,3
Товары парфюмерно-косметические	108,3	102,7	105,1	109,2	124,7	109,3
Галантерея	110,3	104,3	102,7	108,8	127,9	111,7
Изделия табачные	106,8	118,7	128,1	127,5	124,7	115,9
Мебель	107,9	104,0	102,7	103,6	113,7	101,5
Часы	102,7	103,4	106,4	107,7	119,8	106,9
Электротовары и другие бытовые приборы	101,4	97,5	102,6	112,4	118,5	106,4
Телерадиотовары	98,9	92,9	97,1	103,9	108,3	105,0
Строительные материалы	112,5	104,4	102,2	105,5	105,3	106,0
Изделия ювелирные	100,4	114,3	108,9	105,5	130,5	103,4
Бензин автомобильный	112,5	109,2	108,5	108,7	102,5	105,4
Медикаменты	103,9	98,4	112,2	113,1	120,4	104,2

**ИНДЕКСЫ ПОТРЕБИТЕЛЬСКИХ ЦЕН (ТАРИФОВ)
НА ОТДЕЛЬНЫЕ ГРУППЫ УСЛУГ**

(декабрь к декабрю предыдущего года; в процентах)

	2005	2010	2013	2014	2015	2016
Услуги	118,4	107,3	108,3	115,5	108,3	103,4
Бытовые услуги	112,1	102,7	107,5	104,5	106,9	101,5
Услуги пассажирского транспорта	111,5	117,0	108,0	103,4	106,6	111,3
Услуги связи	110,7	102,2	102,8	104,2	100,9	100,7
Жилищно-коммунальные услуги	123,2	109,5	109,6	122,6	109,7	104,4
из них:						
жилищные	121,5	102,9	102,4	141,1	103,0	101,0
коммунальные	123,8	112,1	111,9	116,3	112,6	106,0
Услуги дошкольного воспитания	117,5	107,0	108,2	109,3	97,0	104,5
Услуги организаций культуры	128,0	102,1	103,2	103,7	118,6	116,3
Экскурсионные услуги	172,7	105,5	107,3	100,8	116,9	100,0
Санаторно-оздоровительные услуги	116,6	114,7	100,1	112,4	105,8	97,3
Медицинские услуги	116,7	105,1	109,5	112,2	122,8	102,6
Услуги физической культуры и спорта	121,0	107,5	105,6	105,5	104,5	102,4
Услуги правового характера	100,0	100,0	103,1	194,4	121,9	136,4

ИНДЕКСЫ ЦЕН НА РЫНКЕ ЖИЛЬЯ

ИНДЕКСЫ ЦЕН НА РЫНКЕ ЖИЛЬЯ

(на конец периода; в процентах к концу предыдущего периода)

	2005	2010	2013	2014	2015	2016
Индекс цен на первичном рынке жилья	120,2	107,8	104,1	106,6	96,9	96,4
из них квартиры:						
среднего качества (типовые)	103,4	105,2	104,1	104,2
улучшенного качества	120,9	112,3	104,0	106,6	96,4	95,9
элитные	117,9	103,2	111,0	114,8	112,1	104,7
Индекс цен на вторичном рынке жилья	119,9	106,5	100,1	103,5	93,3	94,1
из них квартиры:						
низкого качества	123,6	105,6	99,9	101,1	99,4	84,2
среднего качества (типовые)	119,7	107,2	100,3	101,0	92,6	92,9
улучшенного качества	118,8	105,5	99,9	105,1	92,4	96,5
элитные	...	107,2	104,6	110,6	107,7	88,1

ИНДЕКСЫ ЦЕН ПРОИЗВОДИТЕЛЕЙ

ИНДЕКСЫ ЦЕН ПРОИЗВОДИТЕЛЕЙ ПРОМЫШЛЕННЫХ ТОВАРОВ ПО ВИДАМ ЭКОНОМИЧЕСКОЙ ДЕЯТЕЛЬНОСТИ

(декабрь к декабрю предыдущего года; в процентах)

	2005	2010	2013	2014	2015	2016
Производство промышленных товаров	114,0	113,9	104,5	105,8	112,4	109,9
<i>Добыча полезных ископаемых</i>	<i>110,7</i>	<i>105,2</i>	<i>103,6</i>	<i>93,4</i>	<i>100,7</i>	<i>100,3</i>
в том числе:						
добыча топливно-энергетических полезных ископаемых	100,3	116,3	100,0	90,9	100,0	90,0
добыча полезных ископаемых, кроме топливно-энергетических	114,8	104,7	104,1	93,6	100,9	101,4
<i>Обрабатывающие производства</i>	<i>113,8</i>	<i>112,1</i>	<i>102,4</i>	<i>107,1</i>	<i>113,7</i>	<i>110,5</i>
в том числе:						
производство пищевых продуктов, включая напитки, и табака	105,2	120,4	100,2	117,4	120,4	109,2

Продолжение

	2005	2010	2013	2014	2015	2016
текстильное и швейное производство	105,2	108,8	105,0	113,4	132,1	107,6
производство кожи, изделий из кожи и производство обуви	107,5	103,0	101,7	133,9	132,4	104,3
обработка древесины и производство изделий из дерева	108,5	100,8	105,8	100,0	111,4	100,0
целлюлозно-бумажное производство; издательская и полиграфическая деятельность	107,2	130,0	111,3	94,6	116,0	110,8
производство кокса, нефтепродуктов	121,1	122,3	109,3	106,7	101,5	98,3
химическое производство	106,5	95,8	101,7	106,5	123,4	97,9
производство резиновых и пластмассовых изделий	108,9	127,9	96,7	128,1	127,3	195,7
производство прочих неметаллических минеральных продуктов	118,5	104,6	101,3	101,8	104,6	110,6
металлургическое производство и производство готовых металлических изделий	117,3	111,9	104,3	110,9	105,3	106,2
производство машин и оборудования	108,5	106,2	108,1	92,0	114,5	104,4
производство электрооборудования, электронного и оптического оборудования	111,3	100,2	99,7	102,5	122,6	114,3
производство транспортных средств и оборудования	112,8	103,9	102,5	100,5	107,2	107,7
прочие производства	100,1	128,4	100,0	102,3	107,6	93,9
<i>Производство и распределение электроэнергии, газа и воды</i>	<i>115,0</i>	<i>121,2</i>	<i>113,2</i>	<i>101,1</i>	<i>106,8</i>	<i>107,0</i>
в том числе:						
производство, передача и распределение электроэнергии	115,0	122,7	111,7	99,3	106,0	106,4
производство, передача и распределение пара и горячей воды (тепловой энергии)	114,9	115,3	117,3	106,4	108,9	108,8

**ИНДЕКСЫ ЦЕН ПРОИЗВОДИТЕЛЕЙ
СЕЛЬСКОХОЗЯЙСТВЕННОЙ ПРОДУКЦИИ**
(декабрь к декабрю предыдущего года; в процентах)

	2005	2010	2013	2014	2015	2016
Сельское хозяйство	101,7	148,6	110,0	110,3	109,6	102,9
<i>Растениеводство</i>	85,2	195,1	108,3	100,0	124,1	99,8
Зерновые и зернобобовые культуры	80,9	в 2,1 р.	96,0	102,5	117,8	102,6
пшеница	65,6	в 2,0 р.	94,8	104,0	113,6	101,7
рожь	84,8	в 2,7 р.	90,8	100,6	127,6	100,0
ячмень	103,9	в 2,1 р.	98,5	98,4	126,0	103,1
овес	101,9	167,3	102,9	106,8	107,5	106,9
овощи бобовые лущеные сушеные (зернобобовые культуры)	99,2	163,1	99,0	113,2	150,4	110,0
Свекла сахарная	108,4	151,7	96,0	100,0	170,2	76,9
Картофель	98,8	в 2,2 р.	178,8	125,4	71,7	107,0
Овощи свежие или охлажденные	86,2	130,1	184,2	76,6	93,0	72,2
капуста	108,1	в 2,4 р.	137,5	127,3	92,9	73,1
морковь столовая	87,0	в 2,0 р.	117,1	94,6	111,5	63,2
свекла столовая	95,6	199,6	183,3	75,8	100,0	80,0
<i>Животноводство</i>	110,9	118,3	110,4	114,8	105,0	104,2
Скот и птица (в живом весе)	114,7	102,7	95,9	126,9	102,4	102,8
скот крупный рогатый живой	114,3	106,5	96,3	109,8	112,6	103,5
овцы и козы живые	103,8	98,7	111,8	149,4	106,8	101,9
свиньи живые	96,7	107,7	91,5	125,4	96,9	102,7
птица сельскохозяйственная живая	120,3	98,8	99,5	133,3	106,3	100,0
Молоко сырое крупного рогатого скота	110,8	136,4	133,7	105,8	104,7	112,3
Яйца куриные	97,3	104,8	103,2	109,5	109,1	94,8

**ИНДЕКСЫ ЦЕН НА ПРОДУКЦИЮ (ЗАТРАТЫ, УСЛУГИ)
ИНВЕСТИЦИОННОГО НАЗНАЧЕНИЯ**

(декабрь к декабрю предыдущего года; в процентах)

	2005	2010	2013	2014	2015	2016
Сводный индекс цен на продукцию (затраты, услуги) инвестиционного назначения	109,5	111,6	104,6	104,9	114,5	101,3
из него:						
индекс цен производителей на строительную продукцию	109,8	110,1	106,2	100,1	110,1	104,1
индекс цен приобретения машин и оборудования инвестиционного назначения	107,6	104,3	102,4	108,5	120,1	97,8

**ИНДЕКСЫ ТАРИФОВ НА ГРУЗОВЫЕ ПЕРЕВОЗКИ
ОСНОВНЫМИ ВИДАМИ ТРАНСПОРТА**

(декабрь к декабрю предыдущего года; в процентах)

	2005	2010	2013	2014	2015	2016
Грузовой транспорт	110,0	102,2	100,7	105,9	111,4	102,1
из него:						
трубопроводный	107,4	101,9	100,0	106,5	114,0	...
внутренний водный	128,5	100,0	103,9	110,4	100,0	100,0
автомобильный	106,7	108,1	111,8	103,4	99,0	102,5

**ИНДЕКСЫ ТАРИФОВ НА УСЛУГИ СВЯЗИ
ДЛЯ ЮРИДИЧЕСКИХ ЛИЦ**

(на конец периода к концу предыдущего периода; в процентах)

	2005	2010	2013	2014	2015	2016
Услуги связи	102,0	106,2	103,2	101,6	102,4	104,8
в том числе:						
услуги национальной почты	116,6	125,1	112,1	109,3	106,8	114,7
услуги местной телефонной связи	111,4	105,3	105,8	100,0	100,7	100,9
услуги междугородной телефонной связи	94,6	100,0	100,0	100,0	100,0	100,0
услуги проводного радиовещания	120,0	108,3	134,1	120,2	149,6	108,3
услуги подвижной связи	102,9	100,0	100,0	100,0	100,0	100,0

МЕТОДОЛОГИЧЕСКИЕ ПОЯСНЕНИЯ

Система индексов цен, рассчитываемых органами государственной статистики, включает в себя индексы цен и тарифов на товары и услуги на потребительском рынке, цен производителей промышленных товаров, сельскохозяйственной продукции, сводный индекс цен на продукцию (затраты, услуги) инвестиционного назначения, индекс тарифов на грузовые перевозки и на услуги связи для юридических лиц. Эти индексы рассчитываются по данным регистрации цен и тарифов на товары (услуги)-представители по выборочному кругу организаций всех типов и форм собственности.

Индекс потребительских цен характеризует изменение во времени общего уровня цен на товары и услуги, приобретаемые населением для непроизводственного потребления. Он измеряет отношение стоимости фиксированного перечня товаров и услуг в ценах текущего периода к его стоимости в ценах базисного периода.

Расчет осуществляется ежемесячно на базе статистических данных, полученных в результате наблюдения за уровнем цен на товары и услуги в организациях розничной торговли и сферы услуг, на вещевых, смешанных и продовольственных рынках, как в стационарных торговых заведениях, так и при передвижной торговле (палатки, киоски и т.д.), а так же на основе данных о потребительских расходах домашних хозяйств.

Индекс потребительских цен является одним из важнейших показателей, характеризующих инфляционные процессы в потребительском секторе экономики.

Индексы цен на первичном и вторичном рынках жилья рассчитываются на основе зарегистрированных цен на вновь построенные квартиры и на квартиры функционирующего жилого фонда, находящиеся в собственности, если они являются объектами совершения рыночных сделок.

Наблюдение ведется по выборочному кругу организаций, осуществляющих операции с недвижимостью в территориальном центре и отдельных городах Рязанской области. При регистрации цен на квартиры учитываются их количественные и качественные характеристики. Средние цены по Рязанской области рассчитываются из средних цен, сложившихся в обследуемых городах. В качестве весов используются данные о количестве проданной общей площади квартир отдельно на первичном и вторичном рынках жилья, накопленном за предыдущий год.

Изменение средних цен на рынке жилья может отличаться от индексов цен, так как цены рассчитываются как средневзвешенные значения по тому виду квартир, реализация которых осуществлялась в отчетном периоде. Расчет индексов цен осуществляется на основе сопоставимого круга организаций и постоянной структуры продаж в течение отчетного года.

Индекс цен производителей промышленных товаров рассчитывается на основании регистрации цен на товары (услуги)-представители в базовых организациях. Цены производителей представляют собой фактически сложившиеся на момент регистрации цены указанных организаций на произведенные товары (оказанные услуги), предназначенные для реализации на внутреннем рынке (без косвенных товарных налогов - налога на добавленную стоимость, акциза и т.п.). Рассчитанные по товарам (услугам)-представителям индексы цен производителей последовательно агрегируются в индексы цен соответствующих видов, групп, классов, разделов экономической деятельности. В качестве весов используются данные об объеме производства в стоимостном выражении за базисный период.

Индекс цен производителей сельскохозяйственной продукции исчисляется на основании регистрации в отобранных для наблюдения сельскохозяйственных организациях цен на основные виды товаров-представителей, реализуемых заготовительным, перерабатывающим организациям, на рынке, через собственную торговую сеть, населению непосредственно с транспортных средств, на ярмарках, биржах, аукционах, организациям, коммерческим структурам и т.п.

Сводный индекс цен на продукцию (затраты, услуги) инвестиционного назначения рассчитывается как агрегированный показатель из индексов цен производителей на строительную продукцию, приобретения машин и оборудования инвестиционного назначения и на прочую продукцию (затраты, услуги) инвестиционного назначения, взвешенных по доле этих элементов в общем объеме инвестиций в основной капитал.

Индекс цен производителей на строительную продукцию формируется из индексов цен на строительные-монтажные работы и на прочие затраты, включенные в сводный сметный расчет строительства, взвешенных по доле этих элементов в общем объеме инвестиций в жилища, здания и сооружения. Расчет индекса цен на строительные-монтажные работы проводится на основе данных формы отчетности о ценах на материалы, детали и конструкции, приобретенные базовыми подрядными организациями, а также на базе технологических моделей, разработанных по видам экономической деятельности с учетом территориальных особенностей строительства.

Индекс цен приобретения машин и оборудования инвестиционного назначения исчисляется по данным об изменении цен производителей этого оборудования, а также транспортных расходов, ставки налога на добавленную стоимость и других расходов.

Индекс цен на прочую продукцию (затраты, услуги) инвестиционного назначения определяется из индексов цен на основные составляющие этих работ (проектно-исследовательские работы, затраты на разведочное бурение, затраты на формирование рабочего, продуктивного и племенного стада и другие затраты).

Индекс тарифов на грузовые перевозки позволяет определить изменение тарифов на грузовые перевозки за текущий период без учета изменения за этот период структуры перевезенных грузов по разнообразным признакам: виду груза, размеру отправки, скорости доставки, расстоянию перевозки, территории перевозки, типу подвижного состава, степени использования его грузоподъемности и др.

Сводный индекс тарифов на грузовые перевозки рассчитывается как агрегированный показатель из индексов тарифов на перевозку грузов разными видами транспорта. По каждому виду транспорта регистрируются тарифы на услуги-представители. За услугу-представитель принимается перевозка одной тонны массового груза определенным видом транспорта на фиксированное расстояние. Обследование тарифов осуществляется в выборочной совокупности транспортных организаций. В качестве весов используются доходы соответствующего вида транспорта от перевозок грузов за базисный период.

Индекс тарифов на услуги связи для юридических лиц характеризует общее изменение тарифов на услуги связи для различных категорий пользователей (бюджетных и коммерческих организаций).

Расчет индексов тарифов на услуги связи основан на ежемесячном наблюдении за тарифами на 15 видов услуг-представителей связи для юридических лиц в областном центре. Агрегирование сводных индексов осуществляется с использованием данных о доходах от услуг связи за предыдущий год.

21. ВНЕШНЕЭКОНОМИЧЕСКАЯ ДЕЯТЕЛЬНОСТЬ

Раздел представляет статистические данные о внешней торговле товарами.

ВНЕШНЯЯ ТОРГОВЛЯ ОБЛАСТИ

ВНЕШНЯЯ ТОРГОВЛЯ РЯЗАНСКОЙ ОБЛАСТИ

(по данным таможенной статистики)

	2005	2010	2013	2014	2015	2016
	<i>Миллионов долларов США</i>					
Внешнеторговый оборот	1816,1	3217,7	1117,0	1082,5	871,7	932,7
Экспорт	1610,1	2774,6	416,4	378,0	358,2	398,1
Импорт	206,0	443,1	700,6	704,5	513,5	534,6
Сальдо торгового баланса	1404,1	2331,6	-284,2	-326,5	-155,3	-136,5
в том числе:						
со странами дальнего зарубежья						
экспорт	1541,8	2557,3	167,8	205,0	217,3	259,8
импорт	137,9	362,5	610,0	633,4	475,2	498,2
сальдо торгового баланса	1403,9	2193,6	-442,2	-428,4	-257,9	-238,4
со странами СНГ						
экспорт	68,3	217,3	248,6	173,0	140,9	138,3
импорт	68,1	80,6	90,6	71,1	38,3	36,4
сальдо торгового баланса	0,1	138,0	158,0	101,9	102,6	101,9
	<i>В процентах к предыдущему году</i>					
Внешнеторговый оборот	114,5	137,6	80,9	96,9	80,5	107,0
Экспорт	117,9	137,8	55,8	90,8	94,7	111,2
Импорт	93,2	136,8	110,6	100,6	72,9	104,1
в том числе:						
со странами дальнего зарубежья						
экспорт	117,0	146,1	127,3	122,2	105,9	119,6
импорт	105,2	133,4	120,6	103,8	75,0	104,8
со странами СНГ						
экспорт	143,2	81,9	40,4	69,6	81,5	98,1
импорт	75,8	154,7	70,8	78,5	53,8	95,0

ТОВАРНАЯ СТРУКТУРА ВНЕШНЕЙ ТОРГОВЛИ РЯЗАНСКОЙ ОБЛАСТИ

(в фактически действовавших ценах; млн. долларов США)

	2005	2010	2013
Экспорт – всего	1610,1	2774,6	416,4
в том числе:			
продовольственные товары и сельскохозяйственное сырье (кроме текстильного)	0,6	13,0	8,0
продукция топливно-энергетического комплекса	1382,0	2402,2	33,7
продукция химической промышленности, каучук	24,3	41,0	21,1
кожевенное сырье, пушнина и изделия из них	70,2	58,3	64,4
древесина и целлюлозно-бумажные изделия	1,2	0,7	2,4
текстиль, текстильные изделия и обувь	1,1	0,2	4,7
черные и цветные металлы и изделия из них	18,2	104,7	55,9
машины, оборудование и транспортные средства	74,2	76,1	99,1
прочие	38,2	78,5	127,1
Импорт – всего	206,0	443,1	700,6
в том числе:			
продовольственные товары и сельскохозяйственное сырье (кроме текстильного)	5,9	5,5	100,8
продукция топливно-энергетического комплекса	4,1	19,7	23,9
продукция химической промышленности, каучук	92,9	219,2	204,3
кожевенное сырье, пушнина и изделия из них	2,6	2,3	2,2
древесина и целлюлозно-бумажные изделия	0,4	7,6	2,6
текстиль, текстильные изделия и обувь	3,1	3,3	15,7
черные и цветные металлы и изделия из них	8,5	24,7	28,7
машины, оборудование и транспортные средства	63,4	126,3	262,3
прочие	25,2	34,6	60,1

	2014	2015	2016
Экспорт – всего	378,0	358,2	398,1
в том числе:			
продовольственные товары и сельскохозяйственное сырье (кроме текстильного)	8,6	34,6	47,1
продукция топливно-энергетического комплекса	30,9	24,7	23,4
продукция химической промышленности, каучук	21,5	22,6	27,1
кожевенное сырье, пушнина и изделия из них	83,5	58,8	50,3
древесина и целлюлозно-бумажные изделия	4,6	3,2	6,6
текстиль, текстильные изделия и обувь	14,0	11,3	0,7
черные и цветные металлы и изделия из них	24,4	11,1	25,2
машины, оборудование и транспортные средства	91,9	79,4	90,5
прочие	98,6	112,5	127,2
Импорт – всего	704,5	513,5	534,6
в том числе:			
продовольственные товары и сельскохозяйственное сырье (кроме текстильного)	81,6	77,0	67,6
продукция топливно-энергетического комплекса	30,9	17,1	12,0
продукция химической промышленности, каучук	230,1	157,4	216,4
кожевенное сырье, пушнина и изделия из них	2,1	0,7	4,2
древесина и целлюлозно-бумажные изделия	3,3	4,5	4,0
текстиль, текстильные изделия и обувь	14,3	12,6	12,9
черные и цветные металлы и изделия из них	27,6	23,4	27,5
машины, оборудование и транспортные средства	256,3	185,8	155,6
прочие	58,3	34,8	34,4

**ЭКСПОРТ ОТДЕЛЬНЫХ ТОВАРОВ
ИЗ РЯЗАНСКОЙ ОБЛАСТИ**

	2005	2010	2013
Экспорт – всего, млн.долл.США	1610	2775	416
в том числе:			
топливо минеральное, нефть, млн. долл.	1249	2361	31
станки токарные, штук	260	31	3
кожа из шкур КРС, млн. долл.	55,3	11,4	20,1
аппараты кассовые, штук	9122	7545	-
кровельные материалы, млн.долл.	15,1	37,4	78
моторные транспортные средства для перевозки грузов, шт.	18	5	5
в страны дальнего зарубежья			
Экспорт – всего, млн.долл.США	1542	2557	168
в том числе:			
топливо минеральное, нефть, млн. долл.	1239	2314	7
станки токарные, штук	183	18	2
кожа из шкур КРС, млн. долл.	54,7	11,4	19,4
кровельные материалы, млн.долл.	4,9	11,8	28
в страны СНГ			
Экспорт – всего, млн.долл.США	68	217	248
в том числе:			
топливо минеральное, нефть, млн. долл.	11	47	24
станки токарные, штук	77	13	1
аппараты кассовые, штук	9122	7545	-
кожа из шкур КРС, млн. долл.	0,6	0,0	0,7
кровельные материалы, млн. долл.	10,2	25,6	50
моторные транспортные средства для перевозки грузов, шт.	18	5	5

ИМПОРТ ОТДЕЛЬНЫХ ТОВАРОВ В РЯЗАНСКУЮ ОБЛАСТЬ

	2005	2010	2013
Импорт – всего, млн.долл.США	206	443	701
в том числе:			
зерно кукурузы, млн. долл.	1,8	-	-
лекарственные средства, млн. долл.	0,9	1,8	3,5
инсектициды, родентициды, тыс. тонн	6,6	11,6	7,9
плиты древесно-стружечные, тыс.куб.м	0,2	20,0	0,5
стекло и изделия из него, тыс. тонн	5,6	17,2	22,0
станки токарные, шт.	101	7	6
моторные транспортные средства для перевозки грузов, шт.	247	323	116
из стран дальнего зарубежья			
Импорт – всего, млн.долл.США	138	363	610
в том числе:			
зерно кукурузы, млн. долл.	0,0	-	-
лекарственные средства, млн. долл.	0,9	1,8	3,5
инсектициды, родентициды, тыс. тонн	6,6	11,6	7,9
плиты древесно-стружечные, тыс.куб.м	-	20,0	0,0
стекло и изделия из него, тыс. тонн	-	7,4	9,7
станки токарные, шт.	3	-	2
моторные транспортные средства для перевозки грузов, шт.	-	-	13
из стран СНГ			
Импорт – всего, млн.долл.США	68	81	91
в том числе:			
зерно кукурузы, млн. долл.	1,8	-	-
лекарственные средства, млн. долл.	-	-	-
инсектициды, родентициды, тыс. тонн	-	0,0	-
плиты древесно-стружечные, тыс.куб.м	0,2	0,0	0,5
стекло и изделия из него, тыс. тонн	5,6	9,8	12,3
станки токарные, шт.	98	7	4
моторные транспортные средства для перевозки грузов, шт.	247	323	103

**ВНЕШНЯЯ ТОРГОВЛЯ РЯЗАНСКОЙ ОБЛАСТИ ОТДЕЛЬНЫМИ ТОВАРАМИ
в 2014 - 2016 гг.**

	<i>Экспорт товаров</i>			<i>Импорт товаров</i>		
	<i>2014</i>	<i>2015</i>	<i>2016</i>	<i>2014</i>	<i>2015</i>	<i>2016</i>
	Всего					
Топливо минеральное, нефть, млн. долл. США	31,2	16,4	22,9	30,8	4,4	11,6
Черные металлы, тыс. тонн	4,3	6,9	14,7	5,0	8,7	12,4
Рыба и ракообразные, тыс. тонн	0,4	0,7	0,0	19,1	14,1	10,7
Пластмассы и изделия из них, тыс. тонн	7,6	3,1	3,5	11,2	6,1	7,8
Бумага и картон, тыс. долл. США	714,2	427,4	3267,9	2018,9	1822,5	3102,4
Какао и продукты из него, тонн	62,3	8,6	56,5	938,9	4649,3	3730,6
Стекло и изделия из него, тыс. тонн	44,2	69,4	49,4	14,4	18,5	6,9
	со странами дальнего зарубежья					
Топливо минеральное, нефть, млн. долл. США	12,4	3,3	8,3	23,7	1,6	8,8
Черные металлы, тыс. тонн	1,9	2,3	7,1	1,4	1,6	1,6
Рыба и ракообразные, тыс. тонн	-	-	-	18,9	13,1	9,9
Пластмассы и изделия из них, тыс. тонн	1,0	0,0	-	10,5	5,7	7,6
Бумага и картон, тыс. долл. США	77,0	2,1	164,1	662,0	254,2	1661,0
Какао и продукты из него, тонн	2,0	-	48,4	938,0	4644,4	3730,3
Стекло и изделия из него, тыс. тонн	12,6	0,7	10,0	9,2	0,7	2,1
	со странами СНГ					
Топливо минеральное, нефть, млн. долл. США	18,8	13,1	14,6	7,1	2,8	2,8
Черные металлы, тыс. тонн	2,4	4,6	7,6	3,6	7,1	10,8
Рыба и ракообразные, тыс. тонн	0,4	0,7	0,0	0,2	1,0	0,8
Пластмассы и изделия из них, тыс. тонн	6,6	3,1	3,5	0,7	0,4	0,2
Бумага и картон, тыс. долл. США	637,2	425,3	3103,8	1356,9	1568,3	1441,4
Какао и продукты из него, тонн	60,3	8,6	8,1	0,9	4,9	0,3
Стекло и изделия из него, тыс. тонн	31,6	68,7	39,4	5,2	17,8	4,8

МЕТОДОЛОГИЧЕСКИЕ ПОЯСНЕНИЯ

Внешняя торговля - торговля между странами, состоящая из вывоза (экспорта) и ввоза (импорта) товаров.

Экспорт товаров - вывоз товаров с таможенной территории Российской Федерации без обязательства об обратном ввозе. Экспорт включает вывоз из страны товаров отечественного производства, а также реэкспорт товаров. К товарам отечественного производства относятся также товары иностранного происхождения, ввезенные в страну и подвергшиеся существенной переработке, изменяющей основные качественные или технические характеристики товаров. К реэкспортным товарам относятся товары, ранее ввезенные на таможенную территорию Российской Федерации, а затем вывезенные с этой территории без уплаты или с возвратом уплаченных сумм ввозных таможенных пошлин, налогов и без применения к товарам запретов и ограничений экономического характера.

Учет экспорта товаров производится по ценам FOB или франко-граница страны-экспортера.

Импорт товаров - ввоз товаров на таможенную территорию Российской Федерации без обязательства об обратном вывозе. В импорт включаются ввезенные товары, предназначенные для потребления в экономике страны, и товары, ввозимые на территорию государства в соответствии с режимом реимпорта. К реимпортным товарам относятся товары, ранее вывезенные с таможенной территории Российской Федерации, а затем ввезенные на ее территорию без уплаты таможенных пошлин, налогов и без применения к товарам запретов и ограничений экономического характера.

Учет импорта производится по ценам франко-граница страны-импортера (СИФ), т.е. в цену товара включаются расходы по страхованию и транспортировке товара до границы страны-импортера.

Таможенная статистика внешней торговли формируется по всем товарам (в том числе ценностям, за исключением валютных ценностей, находящихся в обращении), ввоз и вывоз которых увеличивает или уменьшает материальные ресурсы страны, и не включает товары, не пересекающие таможенную границу России (рыба и морепродукты, добытые и отгруженные в нейтральных водах, топливо и товары, приобретенные российскими (иностранцами) транспортными средствами в иностранных портах), а также данные по ввозу (вывозу) товаров физическими лицами в пределах установленных беспошлинных квот, или перемещаемые через таможенную границу в упрощенном порядке.

Внешнеторговый оборот - сумма экспорта и импорта товаров.

Сальдо торгового баланса - разница между экспортом и импортом товаров. Положительное сальдо - экспорт превышает импорт, отрицательное сальдо (ставится знак "минус") - импорт превышает экспорт.

До 2012 г. статистические данные были представлены по сведениям Рязанской таможни (по предприятиям, зарегистрированным в Рязанской и др. областях), начиная с 2012 г. - по предприятиям, зарегистрированным в Рязанской области.